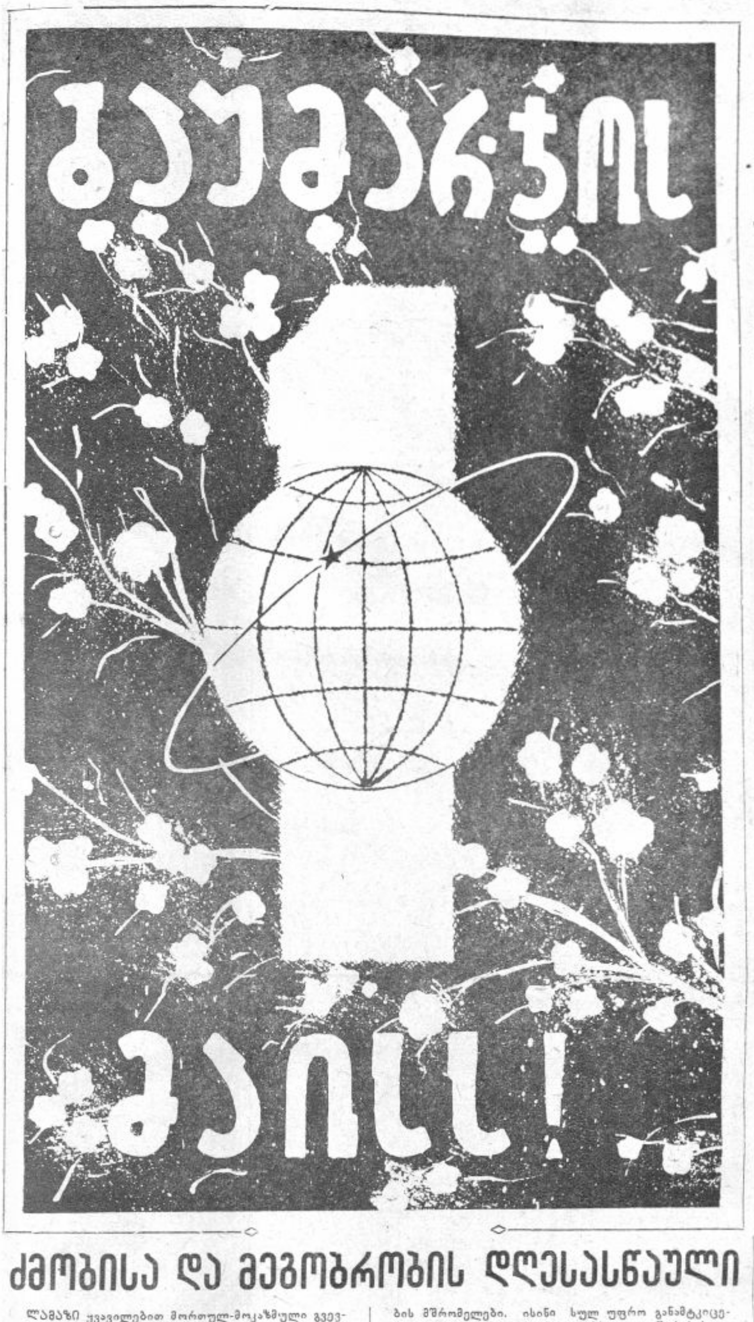

პროლეტარებო ყველა ქვეყნისა, შეერთდით!

თბილისის უნივერსიტეტი

თბილისის სახელმწიფო უნივერსიტეტის პარტიული კომიტეტის, რექტორატის, კომკავშირის კომიტეტის, ადგილკომისა და პროფკომის ორგანო

ТБИЛИСИС УНИВЕРСИТЕТИ — Орган Парткома, Ректората, Комитета ЛКСМ, Месткома и Профкома Тбилисского Государственного Университета

№ 16 (444) | 1 მაისი, პარასკევი, 1964 წ. | ფასი 2 კაპ.

მეცნიერებისა და უმაღლესი სასწავლებლების მუშაკებო! იბრძოლეთ მეცნიერების შემდგომი აყვავებისათვის, ტექნიკური პროგრესისათვის! მოამზადეთ კომუნიზმის ეპოქის შესაფერი სპეციალისტები!

ისინი სწავლობენ ქართულ ენას

ოთხი გოგონა და ერთი ყმაწვილი ოდნავ ენამოკიდებით ესაუბრებიან ერთმანეთს ქართულად. სახით არც ერთი არ ჰგავს ქართველს. ირკვევა, რომ სამი მათგანი ლატვიელია, ორი კი — უკრაინელი. ლატვიელებს ჩვენი გაზეთის მკითხველები კარგა ხანია იცნობენ: ესენი არიან მარგა დალკა, მარა ნარუკა და მაია გუსარე, რომლებიც გასულ სასწავლო წელს ჩამოვიდნენ ჩვენს უნივერსიტეტში ქართული ენის შესასწავლად და წარმატებებსაც მიაღწიეს.

უკრაინელები კიევის შევჩენკოს სახელობის სახელმწიფო უნივერსიტეტის მეოთხეკურსელები გრიცკო ხალიმონენკო და ნილა ბილიჩენკო არიან. ისინი ორი თვის წინ მოავლინეს ჩვენთან ქართული ენის შესასწავლად და უკვე მოახერხეს ლატვიელებთან საერთო ენა მოენახათ. ეს საერთო ენა ქართულია.

გრიცკო და ნილა გულმოდგინედ მოეკიდნენ ქართულის შესწავლას. მასწავლებელ ნათელა რამიშვილის ხელმძღვანელობით ისინი სწავლობენ ქართულ ლექსიკას, საუბარს, პატარა მოთხრობებს. ამ ცოდნას სათანადოდაც იყენებენ. ამას წინათ ნ. რამიშვილმა ისინი არმაზში წაიყვანა. მათ ამ მოგზაურობის ანგარიში დამოუკიდებლად დაწერეს ქართულად. შევჩენკოს საიუბილეო კონფერენციაზე კი ორივემ წარმოთქვა მოკლე სიტყვა ქართულ ენაზე.

ამას გარდა, მათ ქართულ გრამატიკაში ამეცადინებს დოც. პ. ხუბუტია, ხოლო ქართული ენის კაბინეტში ყოველდღიურ კონსულტაციებს უწევს უფროსი ლაბორანტი ი. კიკნაძე. მათ მეცადინეობას რომ კაცმა ყური დაუგდოს, აუცილებლად იგრძნობს იმ დიდ ინტერესს, რომლითაც გ. ხალიმონენკო და ნ. ბილიჩენკო თავიანთ საქმეს ეკიდებიან.

ვუსურვოთ მათ წარმატებები მომავალ მეცნიერულ თუ მთარგმნელობით მოღვაწეობაში.

ა. ნიაძე

* * *

სურათზე: უფროსი ლაბორანტი ინესა კიკნაძე (მარჯვნიდან) ქართული ენის კაბინეტში კონსულტაციას უწევს ნილა ბილიჩენკოს და გრიცკო ხალიმონენკოს.

ძმობისა და მეგობრობის დღესასწაული

ლამაზი ყვავილებით მორთულ-მოკაზმული გვევლინება პირველი მაისი. ვარდის სურნელებასთან ერთად იგი გვავსებს ადამიანებს შორის სიყვარულისა და მეგობრობის გრძნობებით.

უკვე შვიდ ათეულ წელიწადზე მეტია, რაც მსოფლიოს მშრომელები გაზაფხულის ამ მშვენიერ დღეს ახდენენ თავიანთი საბრძოლო ძალების დათვალიერებას. ისინი ნათლად ანახვებენ თავიანთ კლასობრივ მტრებს, რომ გაზაფხულმა სოლიდარობა, ძმობა, ერთობა, დარაზმულობა მოუტანა მილიონობით მშრომელს.

პირველი მაისი მილიონობით დაჩაგრული ადამიანებისათვის სიხარულისა და იმედის დღესასწაულია. თავიანთი საბრძოლო ძალების დათვალიერება მათ ყოველთვის განუმტკიცებდა რწმენას, რომ მტარვალთა კოშკი დღეს თუ ხვალ დაიმსხვრეოდა, რომ სულ უფრო ახლოვდებოდა ბორკილთა მსხვრევის ხმა.

მშრომელთა ინტერნაციონალურმა დარაზმულობამ, მათი საბრძოლო ძალების სიმტკიცემ თავისი შედეგი გამოიღო — მოსპო მჩაგვრელთა ბატონობა, დიდმა ოქტომბერმა თავისუფლება მოუტანა დედამიწის ერთ მეექვსედ ნაწილს.

სოციალიზმისა და დემოკრატიის ბანაკის ბურჯი — საბჭოთა ქვეყანა პირველი მაისის დღესასწაულს აღნიშნავს თავისი შემოქმედებითი ძალების აყვავების, საბჭოთა ადამიანების უდიდესი პოლიტიკური და შრომითი აქტივობის ვითარებაში.

საბჭოთა ხალხი მჭიდროდაა შეკავშირებული კომუნისტური პარტიისა და მისი ლენინური ცენტრალური კომიტეტის გარშემო. იგი სათავეში უდგას მსოფლიოს მშრომელთა ბრძოლას მშვიდობის, დემოკრატიისა და სოციალიზმისათვის. საბჭოთა ადამიანები რწმენით შეჰყურებენ მომავალს და მტკიცე ნაბიჯებით მიდიან წინ — კომუნიზმის ბრწყინვალე მწვერვალებისაკენ.

საბჭოთა ხალხთან ერთად სოციალიზმისა და კომუნიზმის გზით მიდიან სოციალისტური ქვეყნების მშრომელები. ისინი სულ უფრო განამტკიცებენ ლენინურ მეგობრობას საბჭოთა კავშირის ხალხებთან. მშრომელთა ამ დიდი მეგობრობის ფონზე უბადრუკად გამოიყურება პეკინელ ხელმძღვანელთა ცდა — ბზარი შეიტანონ სოციალიზმისა და დემოკრატიის ბანაკში, გათიშონ მშრომელთა ძალები. ეს წყლის დასხმაა საერთაშორისო იმპერიალიზმის წისქვილზე. მაგრამ უძლური არიან ნეოტროცკისტული სექტანტები. მსოფლიოს მილიონობით უბრალო ადამიანი იმედის თვალითა და მტკიცე რწმენით უყურებს საბჭოთა კავშირის კომუნისტურ პარტიას, რომელიც განუხრელად იცავს მარქსისტულ-ლენინური იდეოლოგიის სიწმინდეს.

საბჭოთა კავშირისა და მისი ლენინური ხელმძღვანელობის საერთაშორისო ავტორიტეტი იზრდება და მტკიცდება; ისინი შეუპოვრად და თანამიმდევრულად იცავენ ხალხთა მშვიდობისა და მეგობრობის საქმეს. მსოფლიოს ხალხებს აღაფრთოვანებენ საბჭოთა კავშირის მიერ განხორციელებული უდიდესი ღონისძიებები საერთაშორისო დაძაბულობის შენელებისათვის, საერთაშორისო კონტროლს დაქვემდებარებული საყოველთაო და სრული განიარაღებისათვის. იმისათვის, რომ ყველა სადავო საერთაშორისო საკითხი გადაიჭრას მოლაპარაკების გზით.

საბჭოთა კავშირის ხალხები, რომლებიც მჭიდროდ არიან დარაზმული მშობლიური კომუნისტური პარტიისა და მისი ლენინური ცენტრალური კომიტეტის გარშემო, არასოდეს შეანელებენ თავიანთ სიფხიზლეს, საერთაშორისო იმპერიალისტებსა და მათ მეაბჯრეებს არ მისცემენ მშრომელთა საერთაშორისო კომუნისტურ და მუშათა მოძრაობაში ბზარის შეტანის საშუალებას.

გაუმარჯოს პირველ მაისს — მშრომელთა საერთაშორისო სოლიდარობის დღეს, ყველა ქვეყნის მუშათა ერთიანობისა და ძმობის დღეს!

დიდება დიდ საბჭოთა ხალხს, კომუნიზმის სახელოვან მშენებელს, ქვეყნად მშვიდობისა და ყველა ადამიანის ბედნიერებისათვის მამაც მებრძოლს!

სააგიტაციო საუბრების თემატიკა მაისის თვეში

1. 1 მაისი — მსოფლიოს მშრომელთა სოლიდარობის დღე.
2. 5 მაისი — ბეჭდვითი სიტყვის დღე.
3. კ. მარქსი — მსოფლიო პროლეტარიატის ბელადი და მასწავლებელი (დაბადების 146 წლისთავი).
4. 7 მაისი — რადიოს დღე.
5. 9 მაისი — გამარჯვების დღე.
6. რკპ (ბ) XIII ყრილობის ისტორიული მნიშვნელობა (მოწვევის 40 წლისთავი).
7. სკკპ ბრძოლა საერთაშორისო კომუნისტური მოძრაობის შეკავშირებისათვის.
8. აქედანვე მოვემზადოთ ზაფხულის საგამოცდო სესიის წარმატებით ჩატარებისათვის.

სწავლობენ, იკვლევენ, გულმოდგინედ

★ ★ ★ ★ ★

სტუდენტთა კვლევითი მუშაობის შედეგების დათვალიერება

★ ★ ★ ★ ★

როგორც ჩვენი გაზეთის წინა ნომერში ვიუწყებოდით, მუშაობა დაამთავრა სტუდენტთა XXVI საუნივერსიტეტო სამეცნიერო კონფერენციამ.

კონფერენციამ გამოავლინა ჩვენი სტუდენტების შემდგომი სამეცნიერო ზრდა, თვალნათლივ ჩანდა, თუ როგორ გაზრდილა უკანასკნელი ერთი წლის მანძილზე ახალგაზრდების მეცნიერული მუშაობის დონე.

სასიამოვნოა აღინიშნოს, რომ ჩვენი სტუდენტები წარმატებით მონაწილეობდნენ აგრეთვე მოძმე უნივერსიტეტების სტუდენტთა სამეცნიერო კონფერენციებში.

ვაქვეყნებთ მასალებს ამის შესახებ.

მეგობრობის გზებზე

ჯერ კიდევ უძველესი დროიდან სომეხი მეცნიერები იკვლევდნენ ქართველი ხალხის, ხოლო ქართველები — სომეხი ხალხის სულიერი კულტურის, ენისა და სხვა მეცნიერულ საკითხებს. საბჭოთა პერიოდში უფრო განმტკიცდა ამ ორი მეგობარი ხალხის ურთიერთობა, თანამედროვე პერიოდში სომეხი და ქართველი მეცნიერები დიდ ყურადღებას უთმობენ ამ გარემოებას და განაგრძობენ ამ მიმართულებით ახალ-ახალი კადრების მომზადებას.

ჩვენი უნივერსიტეტის სტუდენტთა სამეცნიერო კონფერენციაზე ფილოლოგიის სექციის მუშაობაში მონაწილეობა მიიღო აგრეთვე თბილისის სახელმწიფო უნივერსიტეტის აღმოსავლეთმცოდნეობის ფაკულტეტის არმენოლოგიის სპეციალობის მე-5 კურსის სტუდენტმა, ქართველმა რამაზ გორგაძემ.

სასიამოვნო მოულოდნელობად უნდა ჩაითვალოს, რომ მან თავისი მეტად საინტერესო მოხსენება თემაზე „ზეგნის - კატეგორია ძველ სომხურში" ახალ სომხურ ენაზე წაიკითხა. ეს მოწმობს, რომ თბილისის უნივერსიტეტში კარგი საფუძველი აქვს ჩაყრილი სომხური ენისა და, საერთოდ, არმენოლოგიის სწავლებას. აქ მადლიერების გრძნობით უნდა აღინიშნოს აგრეთვე რ. გორგაძის მასწავლებლის, ცნობილი არმენოლოგის, დოცენტ ვანო შილაკაძის ამაგი.

გაზ. „ერევანი ჰამალსარან",

1964 წ. 15 აპრილი, № 14.

ჩვენი წარგზავნილი

1964 წლის 26—28 მარტს ქ. ტარტუს უნივერსიტეტში ჩატარებული სტუდენტთა XIX სამეცნიერო კონფერენციის მუშაობაში მონაწილეობა მიიღო ჩვენი უნივერსიტეტის ფილოსოფიის ფაკულტეტის ფსიქოლოგიის სპეციალობის V კურსის სტუდენტმა თამაზ გოგიჩაიშვილმა. მან ფსიქოლოგიის სექციაში წაიკითხა მოხსენება თემაზე — „განწყობის მთლიანობითი ბუნების საკითხისათვის". ეს იყო ექსპერიმენტული ხასიათის გამოკვლევა, რომელშიც დადგენილია განწყობათა ე. წ. „ინტერმოდალური კონფლიქტის" ფაქტი, რაც, მომხსენების ავტორის აზრით, განწყობის მთლიანობითი ბუნების ერთ-ერთი დამადასტურებელია.

მომხსენებლის წარმატებაზე მეტყველებს ის ფაქტი, რომ მან დაიმსახურა ტარტუს უნივერსიტეტის სტუდენტთა სამეცნიერო საბჭოსა და რექტორატის მიერ დაწესებული სპეციალური პრემია საუკეთესო მოხსენებისათვის, ხოლო გამოჩენილმა საბჭოთა ფსიქოლოგმა პროფ. ქ. რამულმა მომხსენებელს უსახსოვრა თავისი სამი წიგნი.

თამაზ გოგიჩაიშვილის გამოსვლა ესტონელ სტუდენტთა წინაშე იმითაც იყო აღსანიშნავი, რომ ეს იყო ქართული ორიგინალური ფსიქოლოგიური თეორიის — დ. უზნაძის განწყობის თეორიის — საქართველოს ფარგლებს გარეთ პოპულარიზაციის ერთ-ერთი ცდა. ვუსურვოთ მომავალ მკვლევარს შემდგომი წარმატებები.

ი. ფილიპაშვილი,
ფსიქოლოგიის სტუდენტთა სამეცნიერო წრის თავმჯდომარე.

ენათმეცნიერების სექციაში

ენათმეცნიერების სექციაზე წაკითხულ იქნა 18 მოხსენება; აქედან 15 მოხსენება თბილისის სახელმწიფო უნივერსიტეტის სტუდენტებისა (წარმოდგენილი იყო 16 მოხსენება, ერთი მოხსენება — მისი ავტორის სტუდ. ირ. მელიქიშვილის — ავადმყოფობის გამო არ წაკითხულა).

ორი მოხსენებით (ქართული დიალექტოლოგიის საკითხებზე) გამოვიდნენ ქუთაისის სახელმწიფო პედაგოგიური ინსტიტუტის სტუდენტები გ. სულამანიძე და ქ. ფეიქრიშვილი. ორივე მოხსენებამ კარგი შთაბეჭდილება მოახდინა მსმენელებზე, როგორც ახალი მასალის, ისე საკითხთა გაანალიზების მიხედვით. საინტერესო მოხსენება წაიკითხა მოსკოვის აღმოსავლეთმცოდნეობის ინსტიტუტის სტუდენტმა ირ. ფედოსეევამ ბანტუს ჯგუფის ერთ-ერთი ენის — სუხილის ენის — მორფოლოგიის კონკრეტულ საკითხებზე.

ჩვენი უნივერსიტეტის სტუდენტების მიერ გამოტანილი მოხსენებები ეხებოდა ზოგადი ენათმეცნიერების, ქართულისა და მთის იბერიულ-კავკასიური ენების საკითხებს.

ზოგადი ენათმეცნიერების საკითხზე წაკითხულ იქნა ერთი მოხსენება, ქართული ენის ფონეტიკის, გრამატიკული წყობისა და დიალექტოლოგიის საკითხებზე — 11 მოხსენება. ერთი მოხსენება ეხებოდა აფხაზური ენის ფონეტიკის საკითხს და ერთიც — ქართულ და აფხაზურ-ადიღურ ენათა ერთ-ერთ მორფოლოგიურ მოვლენას.

ამათ გარდა ქართული და ლატვიური ენების შეპირისპირებითი გრამატიკის საკითხებზე საინტერესო მოხსენებები წაიკითხეს ლატვიის სახელმწიფო უნივერსიტეტის IV კურსის სტუდენტებმა — მ. გუსარემ, მ. დალკამ და მ. ნარუკამ. ისინი მოვლინებული არიან ჩვენს უნივერსიტეტში ქართული ენის შესასწავლად. ამ საქმეს ხელმძღვანელობს ახალი ქართული ენის კათედრა. უშუალოდ მათი მასწავლებლები არიან პროფ. ვ. თოფურია და დოც. ნ. აბესაძე.

მოხსენებებით გამოვიდნენ ყველა კურსის სტუდენტები: I კ. — 1 სტუდენტი, II კ. — 2 სტუდენტი, III კ. — 5 სტუდენტი, IV კ. — 5 სტუდენტი, V კ. — 3 სტუდენტი.

ფილოლოგიის ფაკულტეტის ქართული ენისა და ლიტერატურის განყოფილების სტუდენტების მიერ წარმოდგენილი იყო 6 მოხსენება, კავკასიურ ენათა განყოფილების სტუდენტების მიერ — 2 მოხსენება, აღმოსავლურ ენათა ფაკულტეტიდან — 1 მოხსენება.

მოხსენებებისათვის გამოყოფილი იყვნენ რეცენზენტები. სტუდენტთა დასწრება საერთოდ კარგი იყო. სისტემატურად ესწრებოდნენ პროფესორ-მასწავლებლები და გარეშე საზოგადოებაც, უმთავრესად ენათმეცნიერების ინსტიტუტის თანამშრომლები.

კარგი მოხსენებებით გამოვიდნენ სტუდენტები ისეთ რთულ საკითხებზე, როგორიცაა ქართველურ ენათა შედარებითი გრამატიკის, ქართული ენის ისტორიული მორფოლოგიის საკითხები (მომხსენებლები ა. ლომთაძე, ვ. იმნაიშვილი).

ენობრივი ფაქტების აღნუსხვისა და გარკვევისათვის მარჯვედ იყო გამოყენებული სტატისტიკური მეთოდი ვ. იმნაიშვილის, ნ. გამყრელიძე — ნ. ტურძილაძის, ლ. ლაცაბიძე — ნ. ჭანიშვილისა და პ. ცხადაიას მოხსენებებში.

ზოგი მოხსენება განსაკუთრებულ ყურადღებას იქცევდა მასალის დაუფლების საფუძველზე გარკვეულ კანონზომიერებათა დადგენის მხრივ (ცხადია, სტუდენტის შესაძლებლობის ფარგლებში). სწორედ ეს უკანასკნელი მხარე იქნა გათვალისწინებული კონფერენციის ხელმძღვანელობის მიერ მოხსენებათა შეფასებისას. ჟიურიმ ფულადი პრემიით დასაჯილდოებლად წარადგინა V კ. სტუდენტი ლეილა ბეგუჩაძე (მოხსენებისათვის „დროთა თანმიმდევრობის საკითხისათვის"), ხოლო სიგელებით დასაჯილდოებლად — IV კ. სტუდენტი მარიამ გელიაშვილი (მოხსენებისათვის „იდიომები ქართულ დიალექტებში") და V კ. სტუდენტი ნელი არშბა (მოხსენებისათვის „მახვილი აფხაზური ენის სახელებში").

ამასთანავე, კონფერენციის ხელმძღვანელობამ იშუამდგომლა უნივერსიტეტის სტუდენტთა სამეცნიერო საზოგადოების წინაშე სიგელებით დაჯილდოებულ იქნენ ლატვიელი სტუდენტები. მ. გუსარე, მ. დალკა და მ. ნარუკა, მოსკოველი სტუდენტი ირ. ფედოსეევა და ქუთაისის პედაგოგიური ინსტიტუტის სტუდენტები გ. სულამანიძე და ქ. ფეიქრიშვილი საინტერესო მოხსენებებისათვის.

პროფ. გ. როგავა,
ენათმეცნიერების სექციის ხელმძღვანელი.

მეცნიერების მწვერვალებისაკენ

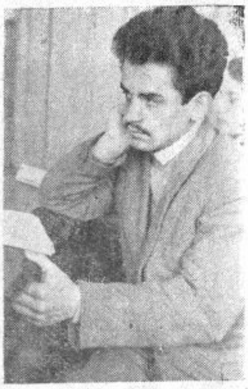

მათემატიკა ბავშვობიდანვე უყვარდა. ალგებრის, გეომეტრიის, ტრიგონომეტრიის სასკოლო სახელმძღვანელოები მისთვის ჯერ კიდევ VI—VII კლასებში გახდა ღრმად ნაცნობი და ახლობელი. წარმატებით მონაწილეობდა კონსტანტინე ცისკარიძე ნორჩ მათემატიკოსთა ოლიმპიადებში. IX კლასის მოსწავლე იყო, როცა მოსკოვში ოლიმპიადის დასკვნით ეტაპზე გამარჯვება იზეიმა.

თუმცა ყოველ წარმატებას, წინსვლას მეცნიერების საფუძვლების დაუფლებაში იგი წყნარად, მორიდებულად ხვდებოდა, ქება-დიდების მოყვარული არც ბავშვობაში ყოფილა და არც ახლაა; ესაუბრებით ამ ყმაწვილს და გრძნობთ, რომ ძნელია, იგი როგორმე მოსწყვიტოთ თავის სამყაროს, ურთულესი მათემატიკური ფორმულები კინოკადრებივით გარბიან მის თვალწინ...

მაგრამ მას თურმე არანაკლებ უყვარს ლიტერატურა, ისტორია, ფილოსოფია. მათემატიკის სიყვარულს ხელი არ შეუშლია მისთვის მრავალმხრივი განათლება მიეღო. მან სკოლა ოქროს მედალზე დაამთავრა და ჩვენს უნივერსიტეტში უგამოცდოთ ჩაირიცხა.

მეორე წელია კ. ცისკარიძე ჩვენს კოლექტივშია და ეს მორიდებული ყმაწვილი აქტიურადაა ჩაბმული სტუდენტურ შინაარსიან ცხოვრებაში. გასულ წელს ნორჩ მათემატიკოსთა სკოლაში ლექტორად მუშაობდა და მომავალ მათემატიკოსებს ზრდიდა.

ამ რამდენიმე დღის წინ სტუდენტთა XXVI სამეცნიერო კონფერენციაზე მის მიერ წაკითხულმა მოხსენებამ საერთო მოწონება დაიმსახურა.

1964 წელი განსაკუთრებით ღირსშესანიშნავია კ. ცისკარიძის ბიოგრაფიაში: იანვრიდან მას დაენიშნა ლენინური სტიპენდია. წინ მეცნიერების მწვერვალებისაკენ მიმავალი ძნელი გზაა. იმედი გვაქვს, კონსტანტინე ცისკარიძე წარმატებით გაივლის ამ გზას. ამის თავმდებია მისი შრომისმოყვარეობა, სიბეჯითე და უბრალოება.

ბ. ბაბრაძე

სურათზე: სტუდენტთა 26-ე სამეცნიერო კონფერენციის მონაწილენი (მარცხნიდან) ფილოლოგიის ფაკულტეტის ჟურნალისტიკის განყოფილების V კურსის სტუდენტი ო. ცარციძე, ოდესის უნივერსიტეტის ქიმიის ფაკულტეტის სტუდენტი ლ. კოვალი, ოდესის უნივერსიტეტის დასავლეთ ევროპის ენებისა და ლიტერატურის ფაკულტეტის სტუდენტი ო. იურჩენკო, ჩვენი უნივერსიტეტის ქიმიის ფაკულტეტის მე-5 კურსის სტუდენტი თ. კოჩიაშვილი, ვილნიუსის უნივერსიტეტის ბიოლოგიის ფაკულტეტის სტუდენტი ი. შტეინბერგაიტე, ჩვენი უნივერსიტეტის აღმოსავლეთმცოდნეობის ფაკულტეტის სტუდენტი გ. ბერაძე და ოდესის უნივერსიტეტის დასავლეთ ევროპის ენებისა და ლიტერატურის ფაკულტეტის სტუდენტი კ. ფილიმონოვა.

ეუფლებიან არჩეულ სპეციალობას

★ ★ ★ ★

სიახლის ძიებაში

მასწავლებელმა ჟურნალში სტუდენტების სია ამოიკითხა და კმაყოფილი დარჩა. ლექციას ყველა ესწრებოდა.

იწყება ისტორიის ფაკულტეტის მეოთხე კურსის სტუდენტთა ჯგუფის მეცადინეობა გერმანულ ენაში...

პირველი საათი ტექსტების კითხვას და თარგმნას უნდება, მასწავლებელი სახელდახელოდ არჩევს ტექსტს ისტორიული მასალებიდან, სტუდენტები დედანში კითხულობენ კომუნისტური პარტიის მანიფესტს. აქტიურობენ გ. იობაშვილი, გ. ქავთარია, დ. პეტრუზაშვილი, რ. კაპანაძე. აქტიურობს ყველა...

მუშაობაში დრო მალე ამოიწურა: ზარის ხმაც გაისმა. მაგრამ მასწავლებელი არ ტოვებს აუდიტორიას, არც სტუდენტები ტოვებენ მასწავლებელს...

არის საუბარი, კამათი, აზრთა გაცვლა-გამოცვლა ხელოვნების, ლიტერატურის, ცხოვრების აქტუალურ საკითხებზე. ხშირად საუბრობენ სტუდენტის მოვალეობაზე, აღზრდაზე; მასწავლებელი უსმენს სტუდენტებს. სტუდენტები იგებენ მასწავლებლის შეხედულებებს, აზრებს...

ლექციის მეორე საათზე გრამატიკაში ვარჯიშობენ, ენას იტეხენ, წინადადებებს არჩევენ.

შეუმჩნევლად გადის დრო, კვლავ გაისმის ზარის ხმა, თითქოს ნანობენ, რომ ყველაფერი ვერ თქვეს, ვერ გაიგეს, მასწავლებელს უხარია; ისიც ხომ ახალგაზრდაა! ჯერ კიდევ გუშინ როგორ აფიქრებდა სტუდენტებთან ლექციის წაკითხვა, მათთან დამოკიდებულების საკითხი, დღეს კი ყველაფერი ჩინებულად მოეწყო, სტუდენტები ენდობიან, სტუდენტები უმართლებენ...

დრო.., დრო კი სწრაფად გადის მუშაობაში. მეოთხეკურსელებს წელს გერმანულში სახელმწიფო გამოცდა აქვთ და თავი უნდა ისახელონ; კიდევაც ისახელებენ..

უცხო ენათა კათედრის უფროსი მასწავლებელი მარინე ვარდიშვილი სწორედ ერთი იმათგანია, რომელიც საინტერესო გზებს ეძებს სტუდენტის აღზრდისათვის.

ბ. კოლხი

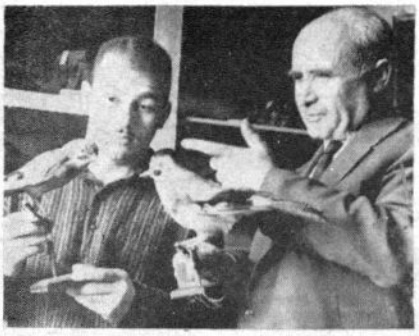

სურათზე: ბიოლოგიის ფაკულტეტის ხერხემლიანთა ზოოლოგიის კათედრის გამგე პროფესორი ა. ჭანიშვილი კონსულტაციას უტარებს მეოთხე კურსის სტუდენტს ჯ. ამირანაშვილს.

მექანიკა-მათემატიკის ფაკულტეტის სამკითხველოში მეცნიერ-თანამშრომლები, ასპირანტები, მათემატიკით დაინტერესებული წარჩინებული სტუდენტები ეცნობიან, სწავლობენ უახლეს მათემატიკურ ლიტერატურას. აქ ამისათვის ყველა პირობაა შექმნილი.

სურათზე: სამკითხველოს დარბაზში.

შრომასა და სწავლაში წარჩინებული

ლექციაზე რომ არ დაიგვიანოს, თავის დროზე ტოვებს სტუდენტთა ქალაქს, ჩაფიქრებული, დინჯად მიაბიჯებს ქუჩაში, სადაც საჭიროა, უფროსს ადგილს უთმობს, უმცროსს რჩევა-დარიგებას აძლევს, ყოველ ნაბიჯზე ეტყობა თავმდაბლობა და ასაკთან შედარებით საკმაო გამოცდილება.

ბონდო სულაქველიძემ 1957 წელს წარმატებით დაამთავრა ხარაგოულის რაიონის სოფელ ღორეშის საშუალო სკოლა, სიცოცხლით სავსე ახალგაზრდა 2 წლის განმავლობაში ტყიბულში მეშახტედ მუშაობდა. 1959 წელს სამხედრო სამსახურში გაიწვიეს. შეუდრეკლად ემსახურებოდა სამშობლოს და უფროსების მადლობას იმსახურებდა. სწავლის წყურვილი გულიდან არ მოჰშორებია და 1962 წელს სწავლას დანატრებული ახალგაზრდა თბილისის სახელმწიფო უნივერსიტეტის ეკონომიური ფაკულტეტის სტუდენტი გახდა.

დღე დღეს მისდევდა, სწრაფად მიიწურა სასწავლო წლის პირველი და მეორე ნახევარი, ბონდო აღელვებას გულშივე მალავდა, გამოცდაზე შედიოდა და ჩათვლის წიგნაკში ფრიადები ფრიადებს ემატებოდა.

ლექციის დამთავრების შემდეგ დაუგვიანებლივ ბრუნდება სტუდენტთა ქალაქში, ისადილებს, გონებას დაასვენებს, შემდეგ კი თავის მეგობრებს — წიგნებს ჩაჰკირკიტებს. რაღაცას წერს, ეძებს, ცდილობს ყოველდღიური ცოდნა გაიღრმაოს და განიმტკიცოს.

ს. გიორგაძე

მეტყველების კულტურის ამაღლებისათვის

დოც. ბ. შალამბერიძე

მეტყველების კულტურის ამაღლება ჩვენს ეპოქაში არა მარტო მწერლების, მეცნიერებისა და საზოგადო მოღვაწეთა ზრუნვის საგანია, არამედ ამ საქმეში მათთან ერთად აქტიურად მონაწილეობენ საზოგადოების ფართო წრეები — მასწავლებლები და ინჟინრები, მრეწველობისა და სოფლის მეურნეობის მუშაკები, მსახიობები და ექიმები, პრესა, რადიო და ტელევიზია, სტუდენტები და მოსწავლე ახალგაზრდობა, — ყველა, ვისაც კი თავისი ეროვნული კულტურა ჩვენი დიადი სოციალისტური კულტურის ერთ-ერთ ორგანულ ნაწილად მიაჩნია.

საყოველთაოდ ცნობილია, თუ რა დიდ მზრუნველობას იჩენდა ვ. ი. ლენინი რუსული ენისადმი. იგი მუდამ ექომაგებოდა მშობლიურ ენას, სასტიკად ილაშქრებდა მრავალსიტყვაობის, ბუნდოვანი გამოთქმების, საჭიროებას გარეშე უცხოური სიტყვების ხმარების წინააღმდეგ.

ქართული სალიტერატურო ენა, რომელსაც მდიდარი ისტორიული წარსული აქვს, არაჩვეულებრივ განვითარდა საბჭოთა წყობილების წლებში. ქართულად იბეჭდება დიდძალი მხატვრული, სამეცნიერო და პოლიტიკური ლიტერატურა, უამრავი ჟურნალი და გაზეთი.

სალიტერატურო ენის სიწმინდის დაცვა სახელმწიფოებრივი მნიშვნელობის საქმეა. ამ მიზნით დიდმნიშვნელოვან ღონისძიებებს ატარებენ სამეცნიერო და უმაღლესი სასწავლო დაწესებულებები, სკოლები, მწერლები, პრესა და სხვ., მაგრამ ზოგჯერ მაინც გვხვდება მშობლიური ენისადმი გულგრილი დამოკიდებულების ფაქტები.

ენის სიწმინდეს დიდად ვნებს ბარბარიზმები, უცხოური სიტყვების საჭიროების გარეშე ხმარება და არაქართული სინტაქსური კონსტრუქციები, რომელთაც არცთუ იშვიათად შევხვდებით როგორც ზეპირმეტყველებაში, ისე ნაბეჭდ ლიტერატურაში. გახშირდა ისეთი სიტყვების უადგილოდ ხმარება, როგორიც არის „ხაზით", „მიმართულებით", „ატარებს" და სხვ. „დისციპლინის განმტკიცების ხაზით მნიშვნელოვანი ღონისძიებები ტარდება"; „აკადემიური წარმატების დონის ამაღლების მიმართულებით პრაქტიკული ნაბიჯები გადაიდგა"..., რამდენად უკეთესი იქნებოდა, რომ გვეთქვა: დისციპლინის განსამტკიცებლად..., აკადემიური წარმატების დონის ასამაღლებლად.. და ა. შ.

„ატარებს" ზმნას კი რასთან არ შეხვდებით: მუშაობა ჩ ა ტ ა რ დ ა, საღამო ჩ ა ტ ა რ დ ა, კონცერტი ჩ ა ტ ა რ დ ა, ლექცია ჩ ა ტ ა რ დ ა, მოხსენებას ა ტ ა რ ე ბ ს, თესვას ა ტ ა რ ე ბ ს...

ასევე წარამარა იყენებენ სიტყვებს — სათანადო, გარკვეული: „მუშაობა ს ა თ ა ნ ა დ ო სიმაღლეზე დგას;" „კრებამ მიიღო ს ა თ ა ნ ა დ ო დადგენილება"; „საცხოვრებელში ს ა თ ა ნ ა დ ო მუშაობა წარმოებს" და სხვ. ან კიდევ: „კრებამ დასახა გ ა რ კ ვ ე უ ლ ი ღონისძიებები"; „გ ა რ კ ვ ე უ ლ ი წარმატებები მოვიპოვეთ"; „გ ა რ კ ვ ე უ ლ ი ზომები მივიღეთ"; „გ ა რ კ ვ ე უ ლ ი მუშაობა ჩაატარა"; „მომხსენებელმა გ ა რ კ ვ ე უ ლ საკითხებზე ილაპარაკა" და ა. შ. მიუხედავად სიტყვა „გარკვეულის" ასე გულუხვად ხმარებისა, მსმენელისათვის მაინც გაურკვეველია, თუ რას ნიშნავს „გარკვეული წარმატებები", „გარკვეული ზომები", „გარკვეული მუშაობა" ან რა ალაპარაკებდა მომხსენებელს „გარკვეულ საკითხებზე".

ასეთი შაბლონების გამოყენება ძარღვიან ქართულს აუძლურებს, მეტყველებას აუფერულებს, სიცოცხლის ნიშანწყალს უკარგავს.

ერთ-ერთი რაიონული გაზეთი მსხვილშრიფტიანი სათაურით მოუწოდებდა მკითხველებს: „გავაჩაღოთ ბრძოლა პირუტყვის საკვების დასამზადებლად!" ხომ მაღალფარდოვანი სიტყვებია! მაგრამ რა გამოდის? მთავარი თითქოს ბრძოლის გაჩაღებაა და არა პირუტყვის საკვების დამზადება. ასეთი მოწოდების შედეგად პირუტყვის საკვების დასამზადებლად ბრძოლა შეიძლება მართლაც გაჩაღდეს, მაგრამ საკვები დაუმზადებელი დარჩეს. გასაკვირი არც იქნება! აკი გაზეთი ბრძოლის გაჩაღებას მოგვიწოდებს. რამდენად უფრო ნათელი იქნებოდა მიზანი, თუ მოწოდებას ასე გამოვთქვამდით: დროზე დავამზადოთ პირუტყვის საკვები!

საკუთარ მეტყველებას რომ ნაკლებ კონტროლს ვუწევთ, ამის შედეგია ჩვენს ენაში დიალექტიზმების, ბარბარიზმების უხვად შემოჭრა. ნაკლებად ვზრუნავთ ქართული ენის ლექსიკური შემადგენლობის დასაუფლებლად, მისი გრამატიკული წყობის შესასწავლად. ამის შედეგია, რომ უმაღლესდამთავრებული ახალგაზრდის ნაწერში მრავალ შეცდომას ვხვდებით.

მეტყველების კულტურის ამაღლება ყოველი განათლებული მოქალაქის საქმეა და მასში აქტიური მონაწილეობა უნდა მიიღოს ჩვენი უნივერსიტეტის მრავალათასიანმა კოლექტივმაც.

რედაქციისაგან: დოც. ბ. შალამბერიძის წერილში დასმულია საყურადღებო საკითხები, რომელთაც, იმედი გვაქვს, მკითხველები გამოეხმაურებიან. რედაქციას განზრახული აქვს გამოაქვეყნოს წერილები მეტყველების კულტურის ცალკეულ საკითხებზე, აგრეთვე პასუხები შეკითხვებზე.

დიდ ნდობას ამართლებს

ბიოლოგიის ფაკულტეტის მესამე კურსის სტუდენტი ბ. ჩხარტიშვილი დიდი ბელადის სახელობის სტიპენდიატია. ნიჭიერ გოგონას უნივერსიტეტის კედლებში მოჰყვა სწავლის ის დიდი სიყვარული, რომელიც მშობლიური 51-ე საშუალო სკოლის პედაგოგებმა გაუღვივეს.

სკოლაში მას თანაბრად აინტერესებდა ლიტერატურა, ისტორია, მათემატიკა, ქიმია. 51-ე საშუალო სკოლაში ახლაც ახსოვთ ნიჭიერი მოსწავლის მიერ ნორჩ ფიზიკოსთა წრის სხდომაზე წაკითხული მოხსენება—„როგორ შეიცვლებოდა სამყარო, მიზიდულობის ძალა რომ არ ყოფილიყო".

მშობლიური ქვეყნის ისტორიის სიყვარულმა დააწერინა IX კლასის მოსწავლეს რეფერატი—„დავით აღმაშენებელი და მისი მოღვაწეობა".

და მაინც, როცა სწავლის გაგრძელების დრო მოვიდა, არჩევანი ბიოლოგიაზე შეაჩერა. მას განსაკუთრებით აინტერესებდა ბიოლოგიის ახალი დარგები ბიოფიზიკა და ბიოქიმია.

ბ. ჩხარტიშვილი აქტიურად მონაწილეობს ფაკულტეტის საზოგადოებრივ საქმიანობასა და სამეცნიერო მუშაობაში. იგი ბიოლოგიის ფაკულტეტის სამეცნიერო წრის მდივანია.

ლენინური სტიპენდიატობა ბევრს ავალებს. ეს იცის მომავალმა ბიოლოგმა და ძალას არ იშურებს ამ დიდი ნდობის გასამართლებლად.

გ. შეყილაძე

შთამაგონებელი საღამო

23 აპრილს უნივერსიტეტის სააქტო დარბაზში ფილოლოგიის ფაკულტეტმა ჩაატარა საღამო თემაზე — „უნივერსიტეტის ისტორიიდან — გავეცნოთ ფაკულტეტის წარსულს".

შესავალი სიტყვა წარმოთქვა ფაკულტეტის დეკანის მოვალეობის შემსრულებელმა დოც. აკაკი ურუშაძემ. — უნივერსიტეტის ისტორია, — თქვა მან, — ფაქტიურად ფილოლოგიის ფაკულტეტით იწყება. 1918 წელს უნივერსიტეტთან ერთად სიბრძნისმეტყველების ფაკულტეტს, როგორც მას მაშინ უწოდებდნენ, საფუძველი ჩაუყარეს ივ. ჯავახიშვილმა, პ. მელიქიშვილმა, ა. შანიძემ და სხვ. მას შემდეგ 45 წელი გავიდა. სიბრძნისმეტყველების ფაკულტეტი მაშინ რამდენიმე ათეულ წევრს ითვლიდა, ამჟამად კი ფილოლოგიის ფაკულტეტზე 1000-მდე სტუდენტი ეუფლება მეცნიერების საფუძვლებს. ფაკულტეტზე არის 11 კათედრა, მრავალი კაბინეტი და ლაბორატორია. აქ მოღვაწეობენ მეცნიერები, რომლებიც მთელი ქართული კულტურის მშვენებას წარმოადგენენ.

მოგონებით გამოვიდა პროფ. შ. ამირანაშვილი. მან ყოფილ მასწავლებლებს გ. ახვლედიანსა და ა. შანიძეს მოაგონა ადრეული წლები, როდესაც ის მათგან იღებდა მეცნიერულ ცოდნას. შ. ამირანაშვილი შეეხო თავის მუშაობას ქართული ხელოვნების ისტორიაში.

აკადემიკოსმა გიორგი ახვლედიანმა თავისი გამოსვლა ასე დაიწყო: — მე აქ ვხედავ ახალგაზრდობას, ესენი ჩვენი მომავლის ადამიანები არიან. ჩვენ, ძველი თაობის ხალხი, იმედით შემოგყურებთ თქვენ. თქვენ უნდა განაგრძოთ ის სახელოვანი გზა, რომელსაც უფროსმა თაობებმა ჩაუყარეს საფუძველი. ბევრ თქვენგანს წარმოდგენილი არა აქვს ალბათ ის დრო, როდესაც საქართველოში უნივერსიტეტი არ იყო, ჩვენთვის კი ეს თითქმის ზღაპარია, ტკბილი და აღმაფრთოვანებელი ზღაპარი. ჩვენ გვახსოვს ის დრო, როდესაც საქართველოში უნივერსიტეტი კი არა, კერძო სასწავლებელიც არ იყო. უნივერსიტეტის დაარსების შემდგომაც იოლად როდი წარიმართა სწავლა-განათლების საქმე. არ გვყავდა კადრები, არ გაგვაჩნდა სახელმძღვანელოები, ტერმინოლოგიური ლექსიკონები. მაშინ ჩვენ ძალიან გვიჭირდა, მაგრამ საერთო საქმისათვის მონდომებული ვიყავით. ოქტომბრის რევოლუციამ ფრთები შეასხა ჩვენს ოცნებებს და დღეს უნივერსიტეტის ამ ფართო დარბაზში ვგრძნობ, რომ ჩვენ ჭეშმარიტად ბედნიერები ვართ. ქართული მეცნიერება ფართო, სახელოვანი გზით წავიდა წინ.

გ. ახვლედიანმა დამსწრე ახალგაზრდობას მოუთხრო თავის სტუდენტობაზე.

აკადემიკოსმა ა. ბარამიძემ გაიხსენა თავისი ჩამოსვლა თბილისში უნივერსიტეტში მოსაწყობად, რა დიდი გაჭირვებით შეძლო მან სამუშაოს შოვნა და უნივერსიტეტში ჩარიცხვა.

აკადემიკოსმა ვ. თოფურიამ მოიგონა ქართული უნივერსიტეტის პირველი წლები. მადლიერებით მოიხსენია ის ადამიანები, რომლებიც მიუხედავად გაჭირვებული ყოფისა, დიდი მონდომებითა და ენთუზიაზმით უძღვებოდნენ საქმეს. ილაპარაკა მეცნიერის საზოგადოებრივ ვალდებულებაზე.

პროფ. დ. მელაძე მოგონებით გამოვიდა ივ. ჯავახიშვილზე. მან დარბაზში მყოფთ მოუთხრო ამ შესანიშნავი ადამიანის პირად ცხოვრებაზე, მის მეცნიერულ მოღვაწეობაზე. დიდი მღელვარებით წაიკითხა ივ. ჯავახიშვილის სიცოცხლის უკანასკნელი წუთების ამსახველი ფურცლები.

დარბაზის ერთსულოვან ტაშის გრიალში ტრიბუნასთან მიდის ქართული ფილოლოგიის ერთ-ერთი ფუძემდებელი, ქართული ენის უდიდესი მოამაგე აკაკი შანიძე.

მხცოვანმა მეცნიერმა მოიგონა პეტერბურგის უნივერსიტეტში გატარებული წლები, პირველი შეხვედრები ივ. ჯავახიშვილთან. აღნიშნა მისი დიდი დამსახურება ქართველი ერის წინაშე. შემდეგ შეეხო უნივერსიტეტის დაარსებისათვის ქართველ მოღვაწეთა, კერძოდ ივ. ჯავახიშვილის, პ. მელიქიშვილის, ი. ყიფშიძის, გ. ახვლედიანისა და თავისივე დიდ მონდომებას.

— მაშინ ახლადდაარსებულ უნივერსიტეტს სულ სამი ოთახი ჰქონდა. არ იყო გათბობა, განათება. ძალიან ძნელ პირობებში გვიხდებოდა მუშაობა. კადრების უყოლობის გამო ხშირად 7-8 საგანში გვიხდებოდა ლექციების წაკითხვა. იყო მძიმე წლებიც უნივერსიტეტის ცხოვრებაში, მაგრამ ყოველგვარი შეფერხება დაძლეულ იქნა და დღეს თქვენც ხედავთ, თუ როგორ გავიზარდეთ, — აღნიშნა ა. შანიძემ.

სააქტო დარბაზში შეკრებილი სტუდენტები და პროფესორ-მასწავლებლები ყურადღებით უსმენდნენ გამოჩენილი მეცნიერების საუბარს წარსულის დიდმნიშვნელოვან ამბებზე, მათ გულღია მოგონებებსა და მახვილგონიერ შენიშვნებს მხიარული გამოცოცხლება შეჰქონდა შეკრებილ საზოგადოებაში.

საღამოს დასასრულს დოც. ა. ურუშაძემ მთელი ფაკულტეტის სახელით მადლობა გადაუხადა ღვაწლმოსილ მეცნიერებს ასეთი გულთბილი საუბრისათვის.

ეს იყო ჭეშმარიტად აღმაფრთოვანებელი და შთამაგონებელი საღამო, რომელსაც დიდი კმაყოფილების გრძნობით მოიგონებს იქ დამსწრე ყველა ადამიანი.

თ. ფიფია

მაღალ მეცნიერულ დონეზე

ამასწინათ მოეწყო დასავლეთ ევროპის ენებისა და ლიტერატურის ფაკულტეტის მესამე სამეცნიერო სესია, რომელზედაც გამოტანილი იყო თვრამეტი მოხსენება.

უცხო ენების ხაზით მოხსენებით გამოვიდნენ დოც. მ. იანქოშვილი, დოც. ვ. ფურცელაძე, მასწ. ლ. გოქსაძე და დოც. ა. ლაშქარაძე, ამათგან პირველის მოხსენების თემა იყო აწმყოსა და ნამყოს დროთა წრეების იზომორფიზმი თანამედროვე ინგლისურ ენაში; მეორისა — ფრანკის მოთხრობების ენის სტილისტური თავისებურებანი; მესამისა — სიჭარბე, როგორც არასრულმნიშვნელოვან ზმნათა შეკვეცის განმაპირობებელი ფაქტორი ინგლისურ სასაუბრო ენაში, ხოლო მეოთხისა — ზმნური საკითხისათვის თანამედროვე გერმანულ ენაში.

მასწავლებელმა ნ. სინჯიკაშვილმა ილაპარაკა ინგლისურ ენაში მოდალური ზმნების სემანტიკური პარალელების შესახებ, ხოლო უფროსმა მასწავლებელმა ტ. დობროვოლსკაიამ — შორისდებულებზე, როგორც მეტყველების აფექტური დახასიათების საშუალებებზე ფრანგულ ენაში.

სხვადასხვა ქვეყნების ლიტერატურულ ურთიერთობათა საკითხების კვლევას მიუძღვნეს თავიანთი გამოსვლები დოც. დ. ფანჩულიძემ, დოც. ნ. ორლოვსკაიამ და დოც. შ. რევიშვილმა. ამ უკანასკნელმა ისაუბრა გერმანელ მკვლევართა გამოხმაურებაზე ერთი ქართული ზღაპრის გამო, ნ. ორლოვსკაიამ — საქართველოს თემაზე მეთვრამეტე საუკუნის იტალიელი მწერლის კარლო გოცის ორ პიესაში, ხოლო დ. ფანჩულიძემ — კიტა აბაშიძის მოსაზრებებზე პოლ ბურჟეს შესახებ.

საზღვარგარეთის ლიტერატურის ისტორიის საკითხების შესწავლა ჰქონდა დასახული მიზნად მომხსენებელთა ერთ ჯგუფს.

პროფ. გ. ხავთასმა ილაპარაკა გოეთესთან რომანტიკულის პრობლემის გადაწყვეტაზე; დოც. ო. ჯინორიამ — ლესინგის ფილოსოფიური მსოფლმხედველობის შესახებ; დოც ნ. კაკაბაძემ ცადა შეპირისპირებით დაეხასიათებინა თომას მანისა და ფრანც კაფკას მხატვრული აღქმა. მასწ. რ. ციხითათრიშვილმა ისაუბრა ლიონ ფოიხტვანგერის რომანზე — „ებრაელი ზიუსი", ხოლო დოც. ზ. ჭარხალაშვილმა — ამერიკაში ბერტოლტ ბრეჰტის მიერ გატარებული ცხოვრების შესახებ. თავისი მოხსენებისათვის მან გააანალიზა ახალი საარქივო მასალები და დოკუმენტები.

ლიტერატურის თეორიის სფეროდან ცალკეული საკითხები აქციეს მსჯელობის საგნად დოც. მ. კვესელავამ და უფროსმა მასწავლებელმა ბ. კონტრიძემ. მ. კვესელავამ ისაუბრა გალაკტიონ ტაბიძის პოეტიკის ზოგიერთ თავისებურებაზე, ხოლო ბ. კონტრიძემ—ენობრივ ლეიტმოტივზე, როგორც პერსონაჟის გარეგნობის გამოხატვის ხერხზე.

კონფერენციამ მიიზიდა მსმენელთა დიდი რაოდენობა და გამოიწვია გაცხოველებული პაექრობა.

შ. რევიშვილი

სურათზე: დოცენტი გ. ხუნწუა პრაქტიკულ მეცადინეობას უტარებს გეოგრაფია-გეოლოგიის ფაკულტეტის ჰიდროლოგიის სპეციალობის პირველი კურსის სტუდენტებს ჟ. მამასახლისს (მარცხნივ) და დ. ლორთქიფანიძეს.

უახლესი სპეციალური ლიტერატურის გასაცნობად

ფილოლოგიის ფაკულტეტზე მოეწყო ასპირანტთა შეკრება თემაზე — „უახლესი სპეციალური ლიტერატურა".

ფილოლოგიის მეცნიერებათა კანდიდატმა ე. ხინთიბიძემ მსმენელებს მოუთხრო ძველი ქართული მწერლობის ირგვლივ გამოქვეყნებული ახალი უცხოური ლიტერატურის შესახებ, ასპირანტმა რ. გორდეზიანმა — ახალ უცხოურ ლიტერატურაზე კლასიკურ ფილოლოგიაში; ასპირანტმა გ. ნინუამ — ახალ ლიტერატურაზე ქართველური ენების შესახებ, ხოლო ასპირანტმა გ. ნებიერიძემ ილაპარაკა ახალი ლიტერატურის შესახებ ზოგად ენათმეცნიერებაში.

უნივერსიტეტის სპორტული კოლექტივის ორმა საუკეთესო წარმომადგენელმა ფიზაღზრდის კათედრის მასწავლებელმა ნანა ხერხეულიძემ და ფიზიკის ფაკულტეტის მეორე კურსის სტუდენტმა სვეტლანა მაჭავარიანმა ამასწინათ ჩატარებულ საქართველოს პირველობაზე მხატვრულ ტანვარჯიშში საუკეთესო შედეგები მოიპოვეს. ნანა საქართველოს ჩემპიონი გახდა, სვეტლანამ მესამე საპრიზო ადგილი დაიკავა.

მათ წარმატებებში დიდი ღვაწლი მიუძღვის თბილისის პირველი ნაკრები გუნდის მწვრთნელს უნივერსიტეტის ფიზაღზრდის კათედრის უფროს მასწავლებელს საკავშირო კატეგორიის მსაჯს ნინო ბარათაშვილს.

სურათზე: ნ. ბარათაშვილი (შუაში) მორიგი შეჯიბრების შესახებ ესაუბრება ნ. ხერხეულიძეს (მარჯვნივ) და ს. მაჭავარიანს.

სტუდენტთა ქალაქში

სტუდენტთა ქალაქის სტუდსაბჭოსა და თსუ ფიზაღზრდის კათედრის ინიციატივით სტუდქალაქის კლუბში მოეწყო საერთაშორისო შეჯიბრებებში მონაწილე ქართველ მოჭიდავეებთან შეხვედრა.

სტუდენტებმა მოიწვიეს სპორტის დამსახურებული ოსტატები — ვ. ბალავაძე და რ. აბაშიძე, მსოფლიო ჩემპიონი — გ. საღარაძე, საბჭოთა კავშირის ჩემპიონები ზ. ბერიაშვილი და დ. გვანცელაძე.

სტუდენტთა სახელით გამოჩენილ სპორტსმენებს მიესალმა სტუდქალაქის სტუდსაბჭოს თავმჯდომარე ი. სალია.

საერთაშორისო სპორტულ სარბიელზე ქართველ მოჭიდავეთა წარმატებების შესახებ ილაპარაკა ვ. ბალავაძემ.

კლასიკური სტილის მოჭიდავეთა ამასწინანდელი ტურნირის შესახებ, რომელიც თურქეთში გაიმართა, ილაპარაკა მსოფლიოს სამგზის ჩემპიონმა რ. აბაშიძემ. ხოლო დ. გვანცელაძე შეკრებილთ ესაუბრა ი. პოდუბნის თასზე გამართულ შეჯიბრებაში ჩვენი ფალავნების წარმატებებზე.

საღამოს დასასრულს სტუდენტებმა ძვირფას სტუმრებს გადასცეს სამახსოვრო საჩუქრები.

ფ. ჩემინავა

ამხანაგური შეხვედრა

უნივერსიტეტის სპორტული კლუბის საჭადრაკო სექციის ინიციატივით მოეწყო მატჩი ჭადრაკში ფილოსოფიის ფაკულტეტის პროფესორ-მასწავლებელთა და საქართველოს მეცნიერებათა აკადემიის ფილოსოფიის ინსტიტუტის გუნდებს შორის.

უნივერსიტეტის წარმომადგენლებმა ღირსეულად ჩაატარეს შეხვედრა და გაიმარჯვეს დამაჯერებელი ანგარიშით — $5^1/_2$:$2^1/_2$.

საინტერესოა აღინიშნოს პირველთანრიგოსან ბ. წოწონავას კარგი თამაში, რომელმაც პირველ დაფაზე დაამარცხა საქართველოს პირველობის არაერთგზის მონაწილე, ცნობილი საჭადრაკო კომპოზიტორი ი. ტაბიძე.

დამსახურებული წარმატება ხვდა წილად დაფაზე პედაგოგიკის კათედრის მასწავლებელ გ. მელიქიძეს, რომელმაც დაამარცხა გუნდის კაპიტანი გ. ჯიბუტი.

თ. კიკიანი
შეჯიბრების მსაჯი

არჩევენ „პირველი სხივის" მასალებს

ახალგაზრდა მწერალთა წრის უკანასკნელი სხდომები ეძღვნება ალმანახ „პირველი სხივისათვის" შესარჩევი მასალების განხილვას.

რამდენიმე სხდომაზე გრძელდებოდა პოეტური ნაწარმოებების შერჩევა.

ამასწინათ, წრის მორიგ სხდომაზე, განიხილეს პროზაული ნაწარმოებები. მოხსენებით გამოვიდა მწერალი რ. ჯაფარიძე. განხილვაში მონაწილეობა მიიღეს ბ. აბაშიძემ, ა. ალექსიძემ, რ. მიშველაძემ, თ. დოხნაძემ და სხვებმა.

„აღზრდა საბრძოლო ამოცანაა" — ასეთი დევიზით ჩატარდება გაზეთ „თბილისის უნივერსიტეტის" მკითხველთა კონფერენცია ფილოლოგიის, ისტორიის, ფილოსოფიის, აღმოსავლეთმცოდნეობის, დასავლეთ ევროპის ენებისა და ლიტერატურის, იურიდიულ და ეკონომიურ ფაკულტეტებზე.

ამ ფაკულტეტების პროფესორ-მასწავლებლებს, სტუდენტებსა და თანამშრომლებს ვიწვევთ კონფერენციაზე სამშაბათს, 5 მაისს, 2 საათზე, I კორპუსის 93-ე აუდიტორიაში.

გაზ. „თბილისის უნივერსიტეტის" რედაქცია.

რედაქტორი **ირ. ვეშაპიძე**

თბილისის სახელმწიფო უნივერსიტეტის სტამბა, ი. ჭავჭავაძის გამზირი, № 1, ტირაჟი 2000, შეკვ. № 851, უე 06400