სალამი საქართველოს ალკკ თბილისის ორგანიზაციის XXXIII კონფერენციის დელეგატებს!

პროლეტარებო ყველა ქვეყნისა, შეერთდით!

თბილისის უნივერსიტეტი

თბილისის სახელმწიფო უნივერსიტეტის პარტიული კომიტეტის, რექტორატის, კომკავშირის კომიტეტის, ადგილკომისა და პროფკომის ორგანო

ТБИЛИСИС УНИВЕРСИТЕТИ — Орган Парткома, Ректората, Комитета ЛКСМ, Месткома и Профкома Тбилисского Государственного Университета

№ 38 (352) | გამოცემის მეცხრე წელი | შაბათი, 23 დეკემბერი, 1961 წ. | ფასი 2 კაპ.

სურათზე: დელეგატთა ჯგუფი. (მარცხნიდან) ნ. აბობაძე, ი. ჩანტლაძე, ნ. ქავთარაძე, ხ. მესხი და ლ. გეგუჩაძე.

ფოტო ა. გოგოხიასი

ღირსშესანიშნავი მოვლენა

საქართველოს ალკკ თბილისის ორგანიზაციის XXXIII კონფერენცია ღირსშესანიშნავი მოვლენაა ჩვენი დედაქალაქის კომკავშირული ახალგაზრდობის ცხოვრებაში. აქ უნდა შეჯამდეს ყველა ის წარმატება, რომელსაც მიაღწიეს ქალაქის კომკავშირულმა ორგანიზაციებმა საანგარიშო პერიოდში და აღინიშნოს ის ნაკლოვანებანი, რომლებიც ჯერ კიდევ გვგვაჩნია მუშაობაში.

XXXIII კონფერენცია მიმდინარეობს იმ პერიოდში, როდესაც ქართველი ახალგაზრდობა მთელ საბჭოთა ხალხთან ერთად ჩაბმულია სკკპ XXII ყრილობის ისტორიულ გადაწყვეტილებათა ცხოვრებაში გატარებისათვის ბრძოლაში. ჩვენ ბედნიერად ვთვლით თავს, რომ დაგვეკისრა უდიდესი მისიის შესრულება — ავაშენოთ კომუნისტური საზოგადოება. მაგრამ ჩვენ ისიც ვიცით, რომ კომუნიზმი თავისით არ აშენდება. ჩვენი ნათელი ხვალინდელი დღის დადგომა თითოეული საბჭოთა ახალგაზრდის, თითოეული საბჭოთა ადამიანის ღვიძლი საქმეა. ამიტომაც არის, რომ კიდევ უფრო მეტად მომთხოვნი გავხდით საკუთარი თავისა და ჩვენი მუშაობის მიმართ, ჩვენი სურვილია, რომ დღეს უკეთ ვიმუშაოთ ვიდრე გუშინ, ხვალ კი უკეთ, ვიდრე დღეს.

თბილისის სახელმწიფო უნივერსიტეტის კომკავშირული ორგანიზაცია გარკვეული წარმატებებით მოვიდა კონფერენციაზე. რაც მთავარია, ჩვენ შევძელით და, შეიძლება ითქვას, საბოლოოდაც, შრომის ჰარმონიულად შერწყმა სასწავლო პროცესთან. ჩვენ ასე ვფიქრობ: კარგი სტუდენტია მხოლოდ ის, ვინც კარგად სწავლას უფარდებს შრომით საქმიანობას, შრომითი საქმიანობით კი ჩვენს ორგანიზაციას შეუძლია იამაყოს — ქალაქის გამწვანების, გაზიფიკაციის, ქუჩების კეთილმოწყობის, საბინაო მშენებლობის საქმეში ჩვენმა სტუდენტებმა მნიშვნელოვანი წვლილი შეიტანეს. რაც შეეხება სტუდენტთა აკადემიურ მოსწრებას, ჯერ არაფრის თქმა არ შეიძლება, ნათქვამია, „წიწილებს შემოდგომაზე ითვლიანო" და ჩვენი სტუდენტური შემოდგომა ამჯერად ხომ მხოლოდ იანვარში დადგება. მაგრამ ამ მიმართულებით ჩატარებული მუშაობა გვაფიქრებინებს, რომ იანვრის საგამოცდო სესიები მაღალ დონეზე ჩატარდება და ჩვენი სტუდენტობა კვლავ დაამტკიცებს, რომ მან სწავლაც კარგი იცის და შრომაც.

მაღალკვალიფიციური სპეციალისტის აღზრდა რთული და საპატიო ამოცანაა. ამ ამოცანის განხორციელებისათვის თსუ ალკკ კომიტეტი მრავალმხრივ მუშაობას ატარებს. ჩვენ გვინდა აღვზარდოთ არა თავის ვიწრო ჩარჩოებში ჩაკეტილი სპეციალისტი, არამედ ყოველმხრივ განვითარებული ადამიანი. ამ მიზნით ვიყენებთ აღზრდის სხვადასხვა ფორმებსა და მეთოდებს — თეორიულ კონფერენციებს, დისპუტებს, კითხვა-პასუხის საღამოებს, ხელოვნებისა და ლიტერატურის ახალ ნაწარმოებთა განხილვას, მუსიკალურ საშუაბათოებს, შეხვედრებს ძველ ბოლშევიკებთან, მეცნიერებისა და ხელოვნების მუშაკებთან და სხვ. განსაკუთრებული პოპულარობით სარგებლობს ჩვენთან ზეპირი ჟურნალები, რომლებსაც საფუძველი ჩაუყარეს ფილოლოგიის ფაკულტეტის კომკავშირლებმა. დღეისათვის ეს ღონისძიება საუნივერსიტეტო გადაიქცა.

წელს დაინერგა პრაქტიკაში ტურისტული გადასვლები კომკავშირული აქტივის მონაწილეობით. ასეთი გადასვლები მივუძღვენით სკკპ XXII ყრილობას, კომკავშირის დაბადების დღეს, საბჭოთა კონსტიტუციის დღეს. ჩვენმა აქტივისტებმა სურვილი გამოთქვეს, რათა ასეთი ღონისძიებები საქალაქო მაშტაბით ტარდებოდეს. ვფიქრობთ, თბილისის საქალაქო კომიტეტი გაითვალისწინებს ამ სურვილს.

წელს განსაკუთრებით გაგვახარეს უნივერსიტეტის მხატვრული თვითმოქმედების კოლექტივებმა. რიგაში ლენინგრადსა და ვილნიუსში წარმატებით გამოსვლების შემდეგ მათ გადაწყვიტეს გაერთიანებული ძალით დადგან ზ. ფალიაშვილის უკვდავი ოპერა „დაისი". დღეისათვის უკვე მზად არის ორი მოქმედება. ვფიქრობთ, რომ სულ მალე სტუდენტთა ძალებით დადგმული ოპერა გაახარებს ჩვენი ქალაქის მომთხოვნ მაყურებელს.

ვამაყობთ, რომ ჩვენი კომკავშირული ორგანიზაციის წევრია ბევრი სახელოვანი სპორტსმენი, ასეთებია მსოფლიო ჩემპიონი ვ. რუბაშვილი, სსრკ ჩემპიონი დ. გვანცელაძე, საყოველთაოდ აღიარებული მ. მესხი, დ. გოგოლაძე, გ. ჩიქვ ნაია, ნ. მძინარიშვილი, შ. ქველიაშვილი, ჯ. ცერცვაძე, კონფერენციის დელეგატი მ. ნინოშვილი და მრავალი სხვა.

როგორც ხედავთ, გარკვეული წარმატებები გვაქვს.

მაგრამ ნაკლოვანებანი?

ნაკლოვანებანი ჯერ კიდევ გვგვაჩნია, მაგრამ ამის შესახებ საქ. ალკკ თო XXXIII კონფერენციის ტრიბუნიდან ვილაპარაკებთ.

ნ. ქავთარაძე

ნაკლოვანებათა აღმოფხვრაში გაზეთი დაგვეხმარა

ოქტომბრის თვეში ჩვენი გაზეთის ფურცლებზე მკაცრად იყო გაკრიტიკებული აღმოსავლეთმცოდნეობის ფაკულტეტის კომკავშირული ორგანიზაციის ცუდი მუშაობა.

ყოველივე ეს გაითვალისწინა ფაკულტეტის ახლადარჩეულმა ალკკ ბიურომ და ახალი ენერგიით შეუდგა საქმიანობას. ბევრი ნაკლი უკვე გამოსწორებულია. თუ მანამდე რეგულარულად არ ტარდებოდა ბიუროს სხდომები, საერთო კრებები, ახლა ამ მხრივ საქმე კარგადაა. უდისციპლინო და აკადემიურად ჩამორჩენილი სტუდენტები ყოველთვისაა ბიუროსა და კრებების მკაცრი მსჯელობის საგანი. ვცდილობთ მათ მიმართ გავატაროთ კომკავშირულ-აღმზრდელობითი ღონისძიებები. გარდა ამისა, ჩვენი ბიურო მონაწილეობას იღებს რიგ საუნივერსიტეტო ღონისძიებაში. კარგად მუშაობენ აკადემიური და კულტმასიური სექტორები. აქვე გვინდა გულისტკივილით აღვნიშნოთ ფიზკულტურის სექტორის არადამაკმაყოფილებელი მუშაობა, რის შესახებ უკვე იმსჯელა უნივერსიტეტის ალკკ კომიტეტმა და დასახა სათანადო ღონისძიებები მუშაობის შემდგომი გაუმჯობესების მიზნით.

იმედია, ჩვენი ფაკულტეტის კომკავშირული ორგანიზაცია მტკიცედ ჩადგება მოწინავეთა რიგებში.

გ. ბერიძე,
აღმოსავლეთმცოდნეობის ფაკულტეტის ალკკ ბიუროს მდივანი.

ა, ასეთები ასახელებენ ჩვენს უნივერსიტეტს

ეს გოგონა, თვალებში რომ შემოქმედებითი ნაპერწკალი უნთია, იზა ვაშაყმაძეა. იზამ 1957 წელს ოქროს მედალზე დაამთავრა თბილისის 53-ე საშუალო სკოლა და ამავე წელს სწავლა განაგრძო თბილისის სახელმწიფო უნივერსიტეტის ფიზიკის ფაკულტეტზე.

იზა ფრიადებზე სწავლას წარმატებით უთავსებდა საზოგადოებრივ შრომას, წლების განმავლობაში იყო ფაკულტეტის პროფბიუროს თავმჯდომარე, ამჟამად მოცეკვავეთა ანსამბლის წევრია.

ახლა იზა მონდომებით მუშაობს სადიპლომო შრომაზე. იმედია იგი აქაც არ შეირცხვენს თავს, სადიპლომო შრომასაც კარგად დაიცავს და სახელმწიფო გამოცდებსაც წარმატებით ჩააბარებს. შემდეგ კი...

შემდეგ იზა ვაშაყმაძე უნივერსიტეტის მშობლიურ კედლებს გამოემშვიდობება და, ცხადია, მისი სახით ჩვენს სამშობლოს, ჩვენს რესპუბლიკას კარგი მომზადების მქონე სპეციალისტი შეემატება.

რ. ჯინჯარაული

გადამწყვეტი სიტყვა სტუდენტებს ეკუთვნის

სულ რაღაც რამდენიმე კვირა დარჩა ზამთრის საგამოცდო სესიების დაწყებამდე. მთელი უნივერსიტეტის სტუდენტობა და მათ შორის იურიდიული ფაკულტეტის მე-2 კურსი სრული სერიოზულობით ეკიდება გამოცდებისათვის წარმატებით მომზადების საქმეს.

რა შეიძლება ითქვას კურსზე ამჟამად არსებული მდგომარეობის შესახებ: სტუდენტები მონდომებით ემზადებიან სემინარებისათვის, ნაკლებად აცდენენ ლექციებს. უმიზეზოდ გაცდენების შესახებ ჯერ კიდევ ოქტომბრის თვეში იმსჯელა კურსის ალკკ ორგანიზაციის კრებამ, რომელმაც სათანადოდ დასაჯა ის ამხანაგები, რომლებიც უმიზეზოდ აცდენდნენ ლექცია-სემინარებს. მათაც შეიგნეს თავიანთი დანაშაული და ახლა საგრძნობლად გამოსწორდნენ. კმაყოფილი არიან ჩვენი კურსის დისციპლინით პროფესორ-მასწავლებლებიც. რაც შეეხება კურსზე სემინარებისათვის სტუდენტთა მზადების ხარისხს, დამაკმაყოფილებელია. აქ ცალკე გვინდა შევეხოთ პოლიტეკონომიის სემინარებისათვის სტუდენტთა მუშაობას. სტუდენტები—თეთრუაშვილი, ჯაფ'რიძე, მურუსიძე, მეტრეველი და სხვები თავიანთი კარგი მუშაობით გამოირჩევიან. მაგრამ არიან ხარმაცებიც, რომელნიც ზოგჯერ მოუმზადებელი ცხადდებიან (სირაძე, ჯინჭარაძე დ. სხვ.). ამ ამხანაგებმა დარჩენილი დრო მაქსიმალურად უნდა გამოიყენონ ჩამორჩენილობის გამოსასწორებლად.

უკვე დაიწყო წინა-საგამოცდო ჩათვლები და იმედი უნდა ვიქონიოთ, რომ სტუდენტთა უდიდესი ნაწილი მიიღებს ჩათვლას.

საგამოცდო სესიებისათვის მზადების მიმდინარეობის შესახებ ამასწინათ იმსჯელა კურსის ალკკ ღია კრებამ.

კრებაზე გამოსულმა ცალკეულმა ამხანაგებმა — ჯაფარიძემ, მურუსიძემ, კეკელიამ სამართლიანად გააკრიტიკეს ის ამხანაგები, რომლებიც ნაკლებ შრომისმოყვარეობას იჩენენ. მათი წინადადებით კურსზე ჩამოყალიბდა აკადემიური ჯგუფები, რომლებიც დახმარებას გაუწევენ სუსტ ამხანაგებს. ეს ჯგუფები ადრეც არსებობდა, მაგრამ შემდგომ მათმა მუშაობამ უფრო მასობრივი ხასიათი მიიღო. ცალკეულ ამხანაგებს დაევალათ ჯგუფების ხელმძღვანელობა.

დიდ დახმარებას გვიწევენ თავიანთი კონსულტაციებით პროფესორ-მასწავლებლები, მაგ: დოც. ლომსაძე, უ/მ. ქვარხია, პროფ. ვაჩეიშვილი და სხვ., რომლებიც გასაგებად და ნათლად გვიშუქებენ ჩვენთვის საინტერესო საკითხებს.

ჩვენ ყველა პირობა გვაქვს იმისათვის, რომ სათანადო დონეზე ჩავაბაროთ გამოცდები. როგორც იტყვიან: „აა ბურთი და მოედანი"-ო, გადამწყვეტი სიტყვა სტუდენტებს ეკუთვნით.

ვაჟა კუხიანიძე,
იურიდიული ფაკულტეტის I კურსის სტუდენტი. გაზ. „თბილისის უნივერსიტეტის" საკუთარი კორესპონდენტი.

რეპლიკები

რატომ არ გვაქვს სტუდენტთა კლუბი

ჩვენ გვგონია, რომ უკვე მომწიფდა საკითხი თბილისში სტუდენტთა სახლის გახსნის შესახებ. ხომ არსებობს მასწავლებელთა, რკინიგზელთა, მედიცინის მუშაკთა და სხვა სახლები. კარგი იქნება, თუ სტუდენტებსაც გვექნება სახლი ან კლუბი, რომელსაც კულტურული დასვენება-გართობისათვის გამოვიყენებთ, ვიმსჯელებთ მეცნიერების, ხელოვნების, მწერლობისა, თუ სპორტის საკითხებზე.

ამგვარ დაწესებულებაში საშუალება მოგვეცემა მოვიწვიოთ და ვესაუბროთ გამოჩენილ ადამიანებს, რაც დიდად სასარგებლო იქნება ჩვენთვის — სტუდენტებისათვის.

ამის შესახებ დიდი ხანია ფიქრობენ ლაპარაკობენ, მაგრამ საქმეს თავი ვეღარ მოება, დროა, ეს საკითხი დადებითად გადაწყდეს.

სირმოლ მესხი

საჭიროა მეტი კავშირი

კომკავშირის თბილისის საქალაქო კომიტეტის სტუდენტი ახალგაზრდობის განყოფილებას უფრო მჭიდრო კავშირი უნდა ჰქონდეს უმაღლესი სასწავლებლების კომკავშირულ ორგანიზაციებთან და არ იფარგლებოდეს მარტო მათი კონტროლით.

ა. გოცირიძე

ამაზედაც ვიფიქროთ

კომკავშირის თბილისის საქალაქო კომიტეტმა ყურადღება უნდა მიაქციოს კომკავშირული აქტივისტების წახალისების საქმეს. წლების მანძილზე ვაყენებთ საკითხს, რომ დაწესდეს სამკერდე ნიშანი — „აქტივისტი", რომლითაც დაჯილდოვდებიან საუკეთესო კომკავშირლები. წახალისების სხვა ფორმების შერჩევა და დანერგვაც. ვფიქრობ, კარგ შედეგებს მოიტანდა.

ა. მუხერიძე

ჩვენი დელეგატები

ნუგზარ ქავთარაძე

ავთანდილ მუსერიძე

ლეილა ბებუჩაძე

ალექსანდრე მელიქიძე

მეგობრული შარჟები
რევაზ გაბრიაძისა

ჩვენი უნივერსიტეტის სტუდენტები მუშაობენ კომკავშირის XXXIII საქალაქო კონფერენციისადმი მიძღვნილი გაზეთის მასალებზე.

სურათზე: (პირველ რიგში მარცხნიდან) ჰ. მელაძე ლ. გეგუჩაძე, რ. მიშველაძე, (დგანან), ა. ნადირაშვილი და რ. ცერცვაძე.

ფოტო გ. გოგოხიასი

თსუ სტუდენტი-ახალგაზრდობის მიმართვა თბილისის ყველა უმაღლესი სასწავლებლის სტუდენტი-ახალგაზრდობისადმი

ჩვენ ის თაობა ვართ, რომელსაც წილად ხვდა უდიდესი ბედნიერება — ააშენოს კომუნიზმი, ჩვენი ცხოვრების ნათელი მომავალი.

ჩვენი ახალგაზრდობა, მთელ საბჭოთა ხალხთან ერთად, მშობლიური კომუნისტური პარტიის XXII ყრილობის ისტორიული გადაწყვეტილებებით აღფრთოვანებული, შრომითი გმირობის ჭეშმარიტ მაგალითებს იძლევა კომუნისტური აღმშენებლობის ყველა უბანზე.

ჩვენი ცხოვრების გიგანტური მაჯისცემა უფლებას არ გვაძლევს ერთი წუთითაც კი ჩამოვრჩეთ მას. ჩვენს წინაა დიდებული პროგრამა კომუნისტური საზოგადოების აშენებისა, მისი განხორციელება კი თითოეული ჩვენგანის წმიდათა წმიდა მოვალეობაა, სტუდენტმა ახალგაზრდობამ თავისი სიტყვა უნდა თქვას სკკპ XXII ყრილობის ისტორიულ გადაწყვეტილებათა ცხოვრებაში გატარების საქმეში.

ჩვენი სურვილია, რომ ხვალინდელი დღე ჩვენი ცხოვრებისა უფრო ლამაზი და ნათელი იყოს, რომ ბაღნარად ვაქციოთ ჩვენი ქალაქები და სოფლები, რომ სამშობლოს მივცეთ ახალი ეპოქის შესაფერისი მაღალკვალიფიციური სპეციალისტი — კომუნიზმის საქმისადმი უსაზღვროდ ერთგული ადამიანი.

თბილისის სახელმწიფო უნივერსიტეტის სტუდენტი ახალგაზრდობა აქტიურ მონაწილეობას იღებდა და იღებს ჩვენი დედაქალაქის კეთილმოწყობისა და გამწვანების საქმეში. მაგრამ ჩვენ მიგვაჩნია, რომ ეს ჯერ კიდევ არასაკმარისია, ქ. თბილისი უნდა გადავაქციოთ ულამაზეს ქალაქად — ეს კი ახალგაზრდული გულებისა და ენერგიის საქმეა.

ამ მიზნით თბილისის სახელმწიფო უნივერსიტეტის სტუდენტი ახალგაზრდობა იღებს შემდეგ ვალდებულებებს:

1. თბილისის ზღვის მიდამოებში გამოყოფილ ნაკვეთზე დავრგოთ, გავახაროთ მარადმწვანე ხეები, ხოლო შემდეგში სათანადოდ მოვუაროთ მათ, გავაშენოთ ხეხილის ბაღი.

2. აღნიშნული ნაკვეთის მთლიანად გამწვანებას დავამთავრებთ 1962 წლის აპრილის თვეში.

3. ნაკვეთზე მოვაწყობთ კალათბურთის, ფეხბურთისა და მაგიდის ჩოგბურთის სპორტულ მოედნებს.

4. უნივერსიტეტის სტუდენტებისათვის შევქმნით საწყლოსნო სადგურს თბილისის ზღვაზე.

5. უნივერსიტეტის კომკავშირული შრომითი ბრიგადები გამოყოფილ ნაკვეთზე ააშენებენ სხვადასხვა დანიშნულების მსუბუქი ტიპის ნაგებობებს.

6. აღნიშნულ ნაკვეთზე შევქმნით კარვების ქალაქს და ამით საფუძველს ჩავუყრით საზოგადოებრივ საწყისზე შექმნილ სტუდენტთა ტურისტულ ბაზას, საიდანაც მოეწყობა ტურისტული ლაშქრობები ჩვენი რესპუბლიკის ფარგლებში. 1962 წლის განმავლობაში მოვამზადებთ 20 საზოგადოებრივ ინსტრუქტორს ტურიზმში.

უნივერსიტეტის სტუდენტი ახალგაზრდობა მიმართავს ჩვენი რესპუბლიკის ყველა უმაღლესი სასწავლებლის სტუდენტობას მხარი დაუჭირონ ჩვენს თაოსნობას შესაბამისი ვალდებულებების აღება-განხორციელებით.

თსუ სტუდენტი ახალგაზრდობის სახელით:

თსუ ალკკ კომიტეტი

თსუ სტუდენტთა პროფკომი

რომ უფრო კარგად იმეცადინონ

ჩვეულებრივზე ადრე იღვიძებს და ასევე გვიან იძინებს სტუდენტთა ქალაქი. შეუმჩნევლად ილევა ზამთრის ისედაც მოკლე დღეები. გამოცდებისათვის სამზადისი პერიოდია და გვიან ღამემდე არ ქრება ნათურები სტუდენტთა ქალაქში.

გამოცდების დაწყებამდე მცირე დრო დარჩა. ახლა თითოეულ სტუდენტს მხოლოდ ერთი საზრუნავი აქვს: არ დაკარგოს უმიზნოდ არც ერთი წუთი. როგორია სტუდენტთა ცხოვრების პირობები, აქვთ თუ არა მათ ყველა საშუალება ნორმალური მეცადინეობისათვის?

სტუდენტთა ქალაქში ბინადართა უმრავლესობა ხუთკაციან ბინებში ცხოვრობს. ეს გარემოება არ ქმნის ნორმალური მეცადინეობის პირობებს. ამას დაემატა ის ფაქტიც, რომ სტუდქალაქის სამმართველომ რამდენიმე ოთახი დაუთმო პრაქტიკაზე ჩამოსულ პირებს და ოთახებიდან გამოსახლებული სტუდენტები ხუთადგილიან ოთახებში შეამჭიდროვა. ექვსი სტუდენტის ერთ ოთახში ცხოვრება რათქმა უნდა, კიდევ უფრო უშლის ხელს მათ ნორმალურ მეცადინეობაში. გარდა ამისა, უმოქმედობას იჩენენ კორპუსების სტუდსაბჭოები კორპუსებში წესრიგის დაცვის საქმეში, ხშირად ისმის გაუთავებელი ღრიანცელი, როგორც მეზობელი ოთახებიდან, ასევე დერეფნიდან და ეს ამბავი ხშირად ღამის 3 საათამდე გრძელდება.

სტუდენტთა ქალაქის მეხუთე კორპუსში მოთავსებულია ბიბლიოთეკა, სადაც სრული სიწყნარეა, მაგრამ ეს იმას არ ნიშნავს, რომ აქ ყველაფერი რიგზეა. ბიბლიოთეკა განიცდის საჭირო წიგნების ნაკლებობას. წიგნების დიდი ნაწილი დაზიანებულია. ფურცლებია ამოხეული ბევრი მნიშვნელოვანი წიგნიდან. გარდა ამისა, ყველა სტუდენტი ვერ ახერხებს ბიბლიოთეკაში მეცადინეობას ადგილების სიმცირის გამო, ამ მხრივ დახმარება უნდა გაუწიონ სტუდენტებს კორპუსებში არსებულმა წითელმა კუთხეებმა, რომელთა უმრავლესობა განსაზღვრულ საათებში ყოველთვის როდი მუშაობს.

სტუდენტთა ქალაქის სასადილო ჩვენი მკითხველისათვის ნაცნობი მასალაა. განა ერთხელ დაწერილა, რომ სასადილოში უგემური საჭმელები კეთდება და სხვადასხვა დასახელების კერძთა უმრავლესობა ტყუპებივით ერთმანეთსა ჰგავს? დაწერილა, თქმულა, მაგრამ შედეგი მაინც არა ჩანს. რატომ იმართება მაგალითად, უზარმაზარი რიგი ერთ ბუფეტთან, როდესაც მეორე ბუფეტის გამყიდველი უსაქმოდ დგას? — ეს უბრალო ამბავია: სწორად განაწილდეს პროდუქტები ორივე ბუფეტს შორის და მაშინ ასეთ უთავბოლობას ბოლო მოეღება.

ყოველმხრივ შევუწყოთ ხელი სტუდენტების ნორმალურ მეცადინეობას, რომ უქმად არ დაიკარგოს არც ერთი წუთი. განსაკუთრებული ყურადღება მიექცეს მას, ვისი გადაუდებელი საქმე მხოლოდ წიგნია, ვისაც წიგნის კითხვაში ეპარება მომქანცავი ღამეები და შეუმჩნევლად ათენდება თავზე ცისფერი დილა.

ვ. მამულაშვილი

ჩამძივული ასოების მომავალი მესაიდუმლენი

აღმოსავლეთმცოდნეობის კაბინეტში ორი გოგონა ფუსფუსებს... არჩევენ სახელმძღვანელოებს, მერე კითხულობენ და წერენ დიდხანს, წერენ მარჯვნიდან მარცხნივ... და ჩნდება ქაღალდის ფურცლებზე მძივებივით გაბმული არაბული ასოები...

ახლოვდება იანვრის საგამოცდო სესიები. მალე წარდგებიან სტუდენტები აღმზრდელ პროფესორ-მასწავლებელთა წინაშე, რათა გამოამჟღავნონ წელიწადნახევარში შეძენილი ცოდნა.

ნანა კილაძე და ფლორა ანთიძე აღმოსავლეთმცოდნეობის ფაკულტეტის მეორე კურსის სტუდენტები არიან.

...1960 წლის აგვისტო. უამრავმა გულშემატკივარმა შეავსო უნივერსიტეტის ეზოში აბიტურიენტები.

აქ, ეზოს ჭიშკართან შეხვდნენ პირველად ნანა და ფლორა. მოეწონათ ერთმანეთი, გამოელაპარაკნენ... ერთად შევიდნენ პირველ გამოცდაზე და პირველი ხუთები გამოიტანეს... გულმა გული იცნო, რაღაც საერთო აღმოჩნდა მათში და დამეგობრდნენ სამუდამოდ. ფრიადებით ჩაირიცხნენ უნივერსიტეტში და... ახდა მათი ოცნება: პირველი კურსის სტუდენტებმა გატაცებით მოჰკიდეს ხელი ძველი არაბული ენის შესწავლას.

მალე გაირბინა ერთმა წელმა. მეგობრების ჩათვლის წიგნაკებში მხოლოდ ფრიადები ჩაიწერა. მათ უკვე საოცრებად აღარ ეჩვენებოდათ მარჯვნიდან მარცხნივ ჩამძივული უცნაური ასოები. აღარც ის აშინებდათ, რომ არაბულში მხოლოდ თანხმოვნები იწერება და ხმოვნები კი თვითონ უნდა იგულისხმონ წაკითხვის დროს. აღარც ის აფიქრებდათ, რომ ბევრი სიტყვა უამრავ ცნებას გამოხატავს. მათ შეგნებული აქვთ, რომ საჭიროა დიდი შრომა იმ სიძნელეების დასაძლევად, რაც არაბული ენის შესწავლას მოსდევს, და რამდენადაც რთულია, იმდენად ცხოველია მათი ინტერესი ენის დაუფლებისადმი.

საქართველოსა და არაბეთს შორის გარდა ისტორიული მტრობისა, დიდი კულტურული ურთიერთკავშირიც იყო... ბევრი რამ შეისწავლეს არაბებმა უძველესი კულტურის მქონე ქართველებისგან, მაგრამ ბევრი კარგი რამ მათაც დატოვეს ჩვენში თავიანთი კულტურისაგან. ყველაზე მნიშვნელოვანი კი ის არის, რომ არაბი ისტორიკოსების მატიანეებში უამრავი მასალაა საქართველოს ისტორიის შესახებ. გოგონების ყველაზე უპირველესი ოცნებაც სწორედ ის არის, რომ მათაც ხვდეთ ბედნიერება შეისწავლონ ეს დაულეველი, ჯერ კიდევ ბუნდოვნად შესწავლილი წყაროები... შეისწავლონ არაბული კლასიკური ლიტერატურა და ამით თავიანთი მოქალაქეობრივი ვალი მოიხადონ მამულის წინაშე.

რთული და ბეჯითი შრომის შემდეგ საჭიროა დასვენება და კულტურული გართობა. ორივე მეგობარი ყველაზე უფრო მუსიკითაა გატაცებული. ხშირად ნახავთ მათ ოპერისა და ბალეტის თეატრში, ფილარმონიაში, საგასტროლოდ ჩამოსულ უცხოელ ოსტატთა კონცერტებზე. მათ გულით უყვართ მუსიკა, რომელსაც ჯერ კიდევ სკოლაში სწავლების პერიოდში შეესისხლხორცნენ... სკოლასთან ერთად მათ დაამთავრეს მუსიკალური სასწავლებელიც.

ახლოვდება საგამოცდო სესიები. გოგონებს ჩათვლებს გარდა ჩასაბარებელი აქვთ ოთხი მეტად რთული საგამოცდო საგანი. საჭიროა სათანადო მომზადება. მათ მიერ წაკითხული უამრავი წიგნი, მათს რვეულებში მძივებად წამწკრივებული არაბული ტექსტები, უთუოდ იმაზე მეტყველებენ, რომ არც ახლა უღალატებენ ჩვეულებას... ჩათვლის წიგნაკებს ახლაც ფრიადებით დაამშვენებენ.

ვუსურვებთ მათ მომავალ წარმატებებს!

ჯ. მეძღიშვილი

სურათზე: (მარცხნიდან მარჯვნივ) ნანა კილაძე და ფლორა ანთიძე საუბრობენ ახლადწაკითხული წიგნის შესახებ.

ეუფლებიან პარტიის XXII ყრილობის მასალებს

ამჟამად იდეოლოგიური მუშაობის ძირითადი შინაარსი არის სკკპ XXII ყრილობის მსოფლიო-ისტორიული მნიშვნელობის გადაწყვეტილებებისა და, საერთოდ, ყრილობის მასალების ღრმა პროპაგანდა და განმარტება.

მიმდინარე პოლიტიკისა და საერთაშორისო ურთიერთობის საკითხების შემსწავლელი სემინარი, რომელიც ჩვენი უნივერსიტეტის ეკონომიური ფაკულტეტის ლაბორანტებს აერთიანებს, დროზე შეუდგა სკკპ XXII ყრილობის გადაწყვეტილებებისა და მასალების შესწავლას. 29 ნოემბერს კარგი შინაარსიანი მოხსენება გააკეთა მ. კალანდაძემ თემაზე: სკკპ XXII ყრილობის — კომუნიზმის მშენებელთა ყრილობის— ისტორიული მნიშვნელობა. როგორც მომხსენებლის, ისე კამათში გამოსულთა (მონაწილეობა მიიღო სემინარის 5 წევრმა) სიტყვებიდან გამოირკვა, რომ დასახელებული თემის არსის ღრმა გაგების მიზნით მათ სათანადოდ შეისწავლეს შესაბამისი თავები სკკპ პროგრამისა, სკკპ XXII ყრილობის რეზოლუციისა სკკპ ცენტრალური კომიტეტის ანგარიშის გამო, ნ. ს. ხრუშჩოვის მოხსენება სკკპ ცენტრალური კომიტეტის ანგარიშის შესახებ და სხვ.

მომხსენებელმა და კამათში გამოსულმა სემინარის წევრებმა ყურადღება გაამახვილეს არა მარტო იმაზე, თუ რას მივაღწევთ ჩვენს ქვეყანაში 20 წლის შემდეგ პირველი ათწლედის და შემდეგ მეორე ათწლედის გეგმების განხორციელების შედეგად, არამედ იმაზეც, თუ რა უნდა გააკეთოს თითოეულმა საბჭოთა ადამიანმა, რათა წარმატებით განვახორციელოთ სკკპ XXII ყრილობის გადაწყვეტილებანი, კომუნიზმის აშენების დიადი ამოცანები.

ფაკულტეტის პარტიული ბიურო სათანადო დახმარებას უწევს სემინარის მუშაობას.

ამჟერად ფაკულტეტზე სემინარის მუშაობას ხელს უშლის ის ფაქტი, რომ ჯერ კიდევ არაა გამოყოფილი აუდიტორია, სადაც სისტემატურად განსაზღვრულ დროში ჩატარდება სემინარული მეცადინეობა. პარტიული ბიუროსა და დეკანატის დახმარებით იმედია უახლოეს დღეებში ეს საქმეც მოგვარდება, სემინარში გაერთიანებული თითოეული მუშაკი თავის მხრივ უნდა იბრძოდეს სკკპ XXII ყრილობის გადაწყვეტილებებისა და მასალების ღრმა შესწავლისათვის, სემინარის მუშაობაში აქტიური მონაწილეობისათვის, რადგან სემინარის მუშაობაში აქტიური მონაწილეობა ხელს შეუწყობს საკითხების ღრმად შესწავლის საქმეს.

სემინარის მორიგი მეცადინეობა, რომელიც 20 დეკემბერს გაიმართა მიეძღვნა თემას — „კაპიტალიზმიდან კომუნიზმზე გადასვლა კაცობრიობის განვითარების გზაა".

დოც. გ. მანჯგალაძე,
სემინარის ხელმძღვანელი.

სურათზე: ფილოლოგიის ფაკულტეტის ზეპირი ჟურნალის „დღეები და ადამიანების" № 8-ში მონაწილე სტუმრები (მარცხნიდან მეორე) თბილისის „დინამოს" კალათბურთელთა გუნდის კაპიტანი, სპორტის ოსტატი გურამ მინაშვილი და სპორტის დამსახურებული ოსტატი ბორის პაიჭაძე (მარჯვნიდან პირველი) ჩვენი უნივერსიტეტის სტუდენტებთან.

ფოტო ზ. რუსიასი

ყრილობის მასალების განხილვას მიეძღვნა

„სკკპ XXII ყრილობის შედეგები და ჩვენი ამოცანები" — ასეთი იყო ეკონომიური ფაკულტეტის კომკავშირული ორგანიზაციის ღია კრების დღის წესრიგის პირველი საკითხი, რომელზეც მოხსენება გააკეთა ფაკულტეტის პროფესორ-მასწავლებელთა პროფბიუროს თავმჯდომარემ დოც. გ. მაზიაშვილმა. მან ერთხელ კიდევ მოუთხრო ხალხმრავალ კრებას იმ დიდი ამოცანების შესახებ, რომლებიც ჩვენმა ქვეყანამ 20 წლის განმავლობაში უნდა გადაწყვიტოს. ჩვენი ახალგაზრდა თაობა იცხოვრებს კომუნიზმის დროს, — საქვეყნოდ აცხადებს სკკპ ახალი პროგრამა, და თქვენ, სტუდენტები, როგორც ახალი ცხოვრების მშენებლები, ყოველმხრივ უნდა იყოთ მზად ახალი ამოცანების გადასაჭრელად, — ამბობს მომხსენებელი დასასრულს.

მეორე საკითხზე — „საკავშირო ალკკ ცენტრალური კომიტეტის XII პლენუმის შედეგები და ფაკულტეტის ალკკ ორგანიზაციის ამოცანები" — მოხსენება გააკეთა ფაკულტეტის ალკკ ბიუროს მდივანმა ნ. ბერძენაძემ. მან მოკლედ ილაპარაკა საკავშირო ალკკ ცკ-ის XII პლენუმის შედეგებზე, რომელმაც ახალი ამოცანები დაუსახა ლენინურ კომკავშირს. ნ. ბერძენაძე უფრო ვრცლად შეეხო ფაკულტეტის ცხოვრებას, და აღნიშნა რომ მიუხედავად გარკვეული წარმატებებისა ფაკულტეტზე ბოლომდე ვერ აღმოიფხვრა ლექცია-სემინარების უმიზეზოდ გაცდენები, რომ მხოლოდ ყველა სტუდენტის მონდომებული მუშაობით და პროფესორ-მასწავლებელთა აქტიური დახმარებით შეიძლება ზამთრის საგამოცდო სესიების წარმატებით დამთავრება.

...და კიდევ ბევრი რამ ითქვა კრებაზე...

— დეკემბერი იწურება და ფაკულტეტის კომკავშირული ორგანიზაციის, ყველა სტუდენტის წინაშე ერთი ამოცანა დგას — წარმატებით ჩავაბაროთ გამოცდები, არ შევირცხვინოთ თავი, კარგი წარმატებით ვასახელოთ ფაკულტეტი და მთელი უნივერსიტეტი — თქვა სტუდენტთა პროფბიუროს თავმჯდომარემ ქავთარიამ.

თუ როგორ ემზადებიან გამოცდებისათვის, ამის შესახებ ილაპარაკეს კამათში გამოსულმა სხვა ამხანაგებმაც — ლობჟანიძემ, ქორიძემ, დარსაველიძემ და სხვებმა.

კომკავშირის ღია კრების მუშაობა შეაჯამა თსუ პარტიული კომიტეტის წევრმა პროფ. ა. ფანცხავამ.

ვაჟა გურგენიძე

შოთა კვლავ პირველია

იქალის სასროლეთზე ერთი კვირა გრძელდებოდა უკრაინისა და თბილისის ნაკრები გუნდების ამხანაგური მატჩი ტყვიით სროლაში. შეჯიბრებაში რომელიც ხალხთა III სპარტაკიადის პროგრამით მიმდინარეობდა, მონაწილეობდნენ განსაკუთრებულად მომზადებული 33 უკრაინელი და ამდენივე თბილისელი მსროლელი, ამასთან უკრაინელთა კოლექტივში იყვნენ ცნობილი ოსტატები — ვ. რომანენკო, ა. ფედოროვი, ვ. ასტახოვი, ს. სტიაგნი და სხვები. თბილისის ნაკრები დაკომპლექტებული იყო უმთავრესად იმ სპორტსმენებით, რომლებიც საქართველოს ნაკრებში შედიან.

გუნდური საერთო პირველი ადგილი, როგორც მოსალოდნელი იყო, დაიკავეს უკრაინელმა სპორტსმენებმა. მათ სროლის 16 სახეობიდან გაიმარჯვეს 15-ში და დააგროვეს 25 ქულა. თბილისის ნაკრებმა 16 ქულა დააგროვა. მხოლოდ ერთ სახეში დაიკავეს გუნდური პირველი ადგილი თბილისელმა მსროლელმა ქალებმა (მცირეკალიბრიანი შაშხანიდან სროლა 50 მეტრზე 3 მდგომარეობიდან — დგომა, ჩოქელა, წოლა).

საინტერესოდ წარიმართა შეჯიბრება სტანდარტული მცირეკალიბრიანი შაშხანიდან (3×40) აქ ცეცხლის ხაზზე გამოვიდნენ ჩვენი ქვეყნის საუკეთესო მსროლელები — ა. ფედოროვი, ვ. ასტახოვი (უკრაინა), შ. ქველიაშვილი, თ. მეგრელიშვილი, რ. ანანიკოვი და ა. მამეკოვი (საქართველო).

პირად ჩათვლაში ჩვენი უნივერსიტეტის იურიდიული ფაკულტეტის სტუდენტმა შოთა ქველიაშვილმა 1136 ქულა შეაგროვა, რაც საერთაშორისო კლასის შედეგია. უკრაინელმა ა. ფედოროვმა 10 ქულით ნაკლები დააგროვა და მეორე ადგილი დაიკავა. მესამე ადგილზე გამოვიდა ვ. ასტახოვი.

ქველიაშვილის მიერ ნაჩვენებმა საუკეთესო შედეგმა მაინც ვერ უშველა თბილისის ნაკრებს. სროლის ამ სახეში ჩვენი გუნდი მეორე ადგილით დაკმაყოფილდა.

საყვედურის ღირსნი არიან ჩვენი მსროლელები, ისინი ვარჯიშებზე ნაჩვენებ კარგ შედეგებს შეჯიბრებაზე ველარ იმეორებენ.

იანვარში მოსკოვში გაიმართება მსოფლიო პირველობის შესარჩევი საკონტროლო მატჩი ჩვენი ქვეყნის უძლიერეს მსროლელებს შორის. ჩვენი რესპუბლიკიდან აქ სხვებთან ერთად გამოვლენ თბილისის სახელმწიფო უნივერსიტეტის სტუდენტები — შ. ქველიაშვილი და თ. მეგრელიშვილი.

რ. ჭინჭარაული

გიორგი აბულაძე

დ ე დ ა

ცაზე ნისლია,
არის კვირა დღე,
დედა ჩემოდანში ნივთებს მილაგებს.

თვალიდან ცრემლს ვერ დააკავებდა,
მაგრამ მეზობლები დგანან კარებთან,

დგანან კარებთან, უცქერენ დედაჩემს,
ფუსფუსებს, თითქოს, თითქოს ვერ
მამჩნევს.

არის კვირა დღე,
დედა არ ივიწყებს ყურძენს და ატამს,
დედა სიყვარულით ქალაქში მატანს..,

და წუხს:
— გზაზე რომ მოგისწროს წვიმამ?
მივდივარ,
ჩემოდანი ქალაქში მიმაქვს.

მცენარის ვეგეტაციური განვითარება ლადიძის წყლებთან...

ნახატი-ხუმრობა რ. გაბრიაძისა.

აი, რა აღინიშნა პროფკავშირულ კონფერენციაზე

29 ნოემბერს უნივერსიტეტის სააქტო დარბაზში ჩატარდა უნივერსიტეტის სტუდენტთა პროფორგანიზაციის IV კონფერენცია. კონფერენციაზე საანგარიშო მოხსენებები გააკეთეს სტუდენტთა პროფკომის თავმჯდომარემ ამხ. ალ. მელქიძემ და სარევიზიო კომისიის თავმჯდომარემ ამხ. ა. კობაიძემ. კამათში მონაწილეობა მიიღეს: უნივერსიტეტის პრორექტორმა პროფ. ნ. ქოიავამ, უნივერსიტეტის პარტიული კომიტეტის წევრმა დოც. ბ. ლუტიძემ, უნივერსიტეტის ალკკ კომიტეტის მდივანმა ნ. ქავთარაძემ, უნივერსიტეტის სასადილოს გამგემ მ. ურუშაძემ, ქიმიის, მექანიკა-მათემატიკისა და ფილოლოგიის ფაკულტეტების პროფბიუროების თავმჯდომარეებმა — გ. მინდიაშვილმა, რ. ძოწენიძემ და დ. ჩიქვილაძემ.

როგორც მომხსენებელმა, ისე კამათში გამოსულმა ამხანაგებმა აღნიშნეს, რომ საანგარიშო პერიოდში სტუდენტთა პროფკომმა ბევრი კარგი ღონისძიება ჩაატარა. უნივერსიტეტის სტუდენტებმა მონაწილეობა მიიღეს სპორტის სასახლის მშენებლობაზე, დაეხმარნენ ვარნეულის რაიონის მშრომელებს სიმინდის მოსავლის აღების საქმეში, ფიზიკის ფაკულტეტის 300-მა სტუდენტმა მონაწილეობა მიიღო ქ. თბილისის მშენებლობებზე.

სტუდენტთა საყოფაცხოვრებო პირობების გაუმჯობესებისათვის ბრძოლა პროფკავშირების გადაუდებელი ამოცანაა. ამ მხრივ სტუდენტთა პროფკომმა და საფაკულტეტო პროფბიუროებმა გარკვეული მუშაობა ჩაატარეს. პროფკომს თავისი ბიუჯეტიდან საანგარიშო პერიოდში დახმარების სახით გაცემული აქვს 905 მან. 105 სტუდენტმა დაისვენა და იმკურნალა რესპუბლიკის სხვადასხვა კურორტებზე. ბაკურიანის გამაჯანსაღებელ ბანაკში 25 სტუდენტი გაემგზავრა. დიეტური კვების საგზურები მიეცა 10 სტუდენტს. უნდა აღინიშნოს, რომ ამ მხრივ სტუდენტთა პროფკომს გარკვეული ნაკლოვანებებიც გააჩნდა: არასწორად ხდებოდა ფაკულტეტებს შორის სტუდენტებისათვის ეკონომიური დახმარებების, სანატორიუმებისა და დასასვენებელი სახლების საგზურების განაწილება.

სტუდენტთა ქალაქში უნივერსიტეტის 724 სტუდენტი ცხოვრობს, სტუდენტთა პროფკომის ინიციატივით, ყველა საცხოვრებელ კორპუსში მოწყობილია წითელი კუთხეები, გამოწერილია ჟურნალ-გაზეთები, უზრუნველყოფილია კულტინვენტარით და ნივთებით, მაგრამ საინტერესო მუშაობას მხოლოდ V და VII კორპუსები ეწევიან.

სტუდენტთა პროფკომი ნაყოფიერად მუშაობდა კულტმასობრივ ხაზითაც: სისტემატურად ეწყობოდა ექსკურსიები, დასვენება-გართობის საღამოები, საშეფო კონცერტები, შეხვედრები გამოჩენილ ადამიანებთან. ზამთრის არდადეგების პერიოდში ჩვენი მხატვრული თვითმოქმედი კოლექტივები 110 კაცის შემადგენლობით გასტროლებზე იყო რიგაში, ხოლო აპრილის თვეში მოცეკვავეთა ანსამბლი და ინდივიდუალური შემსრულებლები თავიანთ ხელოვნებას უჩვენებდნენ ლენინგრადელ კოლეგებს.

აღნიშნულ წარმატებებთან ერთად სტუდენტთა პროფკომს თავის მუშაობაში გარკვეული ნაკლოვანებებიც გააჩნდა. სასწავლო-აღმზრდელობითი მუშაობის სუსტად დაყენების შედეგია ის, რომ სასწავლო წლის დაწყებიდან პირველ სამ თვეში არასაპატიო მიზეზით უნივერსიტეტის სტუდენტების მიერ გაცდენილია 58 200 კაც-საათი, რომ უნივერსიტეტში ზაფხულის სესიების შედეგად აკადემიური მოსწრება მხოლოდ 84,7%-ს შეადგენდა. ყველაფერი რიგზე როდია უნივერსიტეტის სასადილოში და კორპუსებში არსებულ ბუფეტებში.

კონფერენციამ დამაკმაყოფილებლად შეაფასა სტუდენტთა პროფკომის მიერ ჩატარებული მუშაობა და დასახა ღონისძიებანი ნაკლოვანებათა გამოსასწორებლად.

• • •

შედგა ახლადარჩეული სტუდენტთა პროფკომის სხდომა. სხდომამ სტუდენტთა პროფკომის თავმჯდომარედ აირჩია ამხ. ნ. ჩონიკაშვილი; მოადგილეებად — ამხ. ალ. ცისცაშვილი და ლ. მოწონელიძე.

25 დეკემბერს უნივერსიტეტის ალკკ კომიტეტი აწყობს მიმდინარე წელს ტიან-შანში დაღუპული ქართველი მთამსვლელების — ილია გაბლიანის, თეიმურაზ კუხიანიძისა და ჯუმბერ მეძმარიაშვილის ხსოვნისადმი მიძღვნილ საღამოს.

ამ ღონისძიებასთან დაკავშირებით ქვემოთ ვაქვეყნებთ რამდენიმე მასალას.

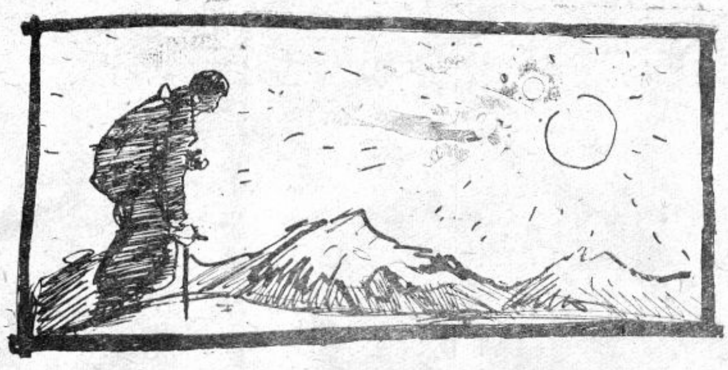

სპორტი

კონსტიტუციის სახელობის თასზე

10 დეკემბრიდან მიმდინარეობს კონსტიტუციის თასის ტრადიციული გათამაშება კალათბურთში. საპატიო პრიზისათვის ბრძოლაში ჩაებნენ ქალაქის საწარმოო-დაწესებულებების, უმაღლეს სასწავლებლებისა და სპორტსაზოგადოებათა გუნდები, მათ შორის — ჩვენი უნივერსიტეტის ვაჟთა სამი და ქალთა ორი გუნდი. პირველი ტურის შემდეგ შეჯიბრებას, რომელიც ოლიმპიური სისტემით ტარდება, გამოაკლდნენ უნივერსიტეტის ვაჟთა მეორე და მესამე გუნდები. ჩვენმა პირველმა ნაკრებმა გაიმარჯვა ქ. თბილისის განათლების განყოფილების ჭაბუკ კალათბურთელებთან. გამარჯვებით დაამთავრეს თავიანთი პირველი შეხვედრები ჩვენმა კალათბურთელმა ქალებმაც.

მეორე ტურში უნივერსიტეტის ვაჟები შეხვდნენ ფიზკულტურის ინსტიტუტის გუნდს. ეს იყო ტურნირის ერთ-ერთი ყველაზე საინტერესო შეჯიბრება. ორმოცი წუთის მანძილზე უპირატესობა ვერცერთმა გუნდმა ვერ მოიპოვა და შეხვედრის ძირითადი დრო დამთავრდა ანგარიშით 66:66. დაინიშნა დამატებითი ხუთწუთიანი ტაიმი. მაყურებელი სპორტულად მეტად საინტერესო შეხვედრის მოწმე გახდა. თამაშის დამთავრებას წამებიღა აკლდა, როცა არჩილ ოდიშარიამ ძნელი მდგომარეობიდან მოათავსა ბურთი მოწინააღმდეგის კალათში, რამაც შეხვედრის ბედი უნივერსიტეტის გუნდის სასარგებლოდ გადაწყვიტა, თამაში დამთავრდა ანგარიშით 76:74. ამ გამარჯვებით ჩვენმა კალათბურთელებმა მოიპოვეს ფინალურ ასპარეზობაში მონაწილეობის უფლება.

ფიზკულტურის ინსტიტუტის ქალმა სპორტსმენებმა დაამარცხეს უნივერსიტეტის მეორე გუნდი ანგარიშით 60:5?. უნივერსიტეტის ქალთა პირველმა გუნდმა გაიმარჯვა კიროვის სახ. ქარხნის გუნდთან.

ამრიგად, უნივერსიტეტის კალათბურთელ ქალთა და ვაჟთა პირველი გუნდები (მწვრთნელები — დავით ქამუშაძე და გივი ჩახავა) გავიდნენ თასის გათამაშების ფინალში. ვაჟთა გუნდებიდან დასკვნით ასპარეზობაში მონაწილეობას მიიღებენ აგრეთვე „ქართმხალას“, „დინამოსა“ და „სპარტაკის“ კოლექტივები.

ქალთა შორის საპატიო პრიზისათვის ბრძოლას უნივერსიტეტის კალათბურთელებთან ერთად განაგრძობენ პოლიტექნიკური, უცხო ენებისა და ფიზკულტურის ინსტიტუტების გუნდები.

ფინალური ასპარეზობა ჩატარდება წრიული სისტემით. იგი დაიწყება დღეს, 28 დეკემბერს პოლიტექნიკური ინსტიტუტის სპორტულ დარბაზში.

ნუგზარ ფოფხაძე

გმირების საბუდარი

ჩვენი უნივერსიტეტი ბევრი დიდი და კარგი საქმის წამომწყებია საქართველოში. ერთ-ერთი ასეთი კარგი საქმე, რომელიც ჩვენს უნივერსიტეტში დაიწყო, მთამსვლელობაა. იგი ისეთმა უებრო მეცნიერმა და ვაჟკაცმა დაიწყო, როგორიც უდროოდ გარდაცვლილი ჩვენი პროფესორი გიორგი ნიკოლაძე იყო. მან ამ საქმეს დააბერტყა მთელი მადლი და სიყვარული, თავისი ვაჟკაცობა, და აკი მართლაც მის გვერდით დადგნენ ისეთი შესანიშნავი ახალგაზრდები, როგორიც იყვნენ უნივერსიტეტის სტუდენტები, ზოგი მათგანი შემდეგში მისი თანამშრომელნი — დევი მიქელაძე, შოთა მიქელაძე, სვიმონ ჯაფარიძე, ატო ალნიაშვილი, გიტო გიორგიძე და მრავალი და მრავალი სხვა. მათ გაკაფეს ამ შესანიშნავი სპორტის უძნელესი და მართლაც კლდოვანი გზა. მათ ამ გზაზე დატოვეს შესანიშნავი სინათლე, რომელიც ეხმარება, აღაფრთოვანებს ყველა მათ, ვინც შემდგომ ამ გზაზე შედგა და განავითარა იგი.

პირველი ჩვენი ალპინისტები აფრინდნენ ამ ბუდიდან როგორც შევარდნები, როგორც არწივები, და თავის ვაჟკაცური შეძახილით, განვლილი ცხოვრების სიმშვენიერით მამაცობისათვის აღანთებდნენ მომავალ თაობებს.

ამ შესანიშნავი ბუდიდანაა უმრავლესობა იმ ვაჟკაცებისა, რომელთაც საბჭოთა და საქართველოს ალპინიზმს სახელი გაუთქვეს მსოფლიოში.

ამ ბუდიდანაა აფრენილი მრავალი იმ ვაჟკაცთაგანი, რომელნიც თავს შემოევლნენ ტიანშანისა და პამირის მთებს და ლამობდნენ უფრო შორსაც გაფრენილიყვნენ.

ხალხს, ერს, ყოველთვის სჭირია ისეთი ვაჟკაცები, რომელნიც ყოველთვის მისაბაძნი იქნებიან.

ალპინიზმი ერთ-ერთი ისეთი დარგია, რომლის მიმდევარი, თუ იგი გულწრფელად და მთელი თავისი შეგრძნებით შეიყვარებს ამ დარგს, ჭეშმარიტად ვაჟკაცური თვისებების მატარებელი უნდა იყოს.

ასეთები იყვნენ ისინიც, რომელთა ლამაზი სიცოცხლე ამ ზაფხულს ტიან-შანის მთებში ამ საქმეს შეეწირა: ჩვენი უნივერსიტეტის გაზრდილები — ჯუმბერ მეძმარიაშვილი და თეიმურაზ კუხიანიძე, ლაღი სვანეთის შვილი — ილია გაბლიანი.

მთელი მათი მოქალაქეობრივი სიცოცხლე იყო უმწიკვლო, გმირობითა და ვაჟკაცობით აღსავსე. მათ გულში თავისი ქვეყნის სიყვარული უკანასკნელ წუთამდე არ ჩამქრალა. მხოლოდ სამშობლოს შეუძლია კაცის გულში ისეთი დიდი სიყვარული დაანთოს, რომლისთვისაც სიცოცხლეს არ დაიშურებს.

მაგრამ... „კიდევაც დაიზრდებიან“ ასეთი ვაჟკაცნი და იზრდებიან კიდეც.

აკად. ნ. კეცხოველი

თეიმურაზ კუხიანიძე

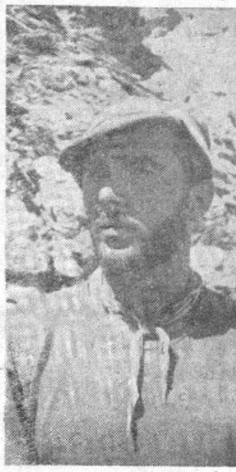

თეიმურაზის დავიწყება არ შეუძლია მას, ვინც ერთხელ მაინც შეხვედრია ამ შესანიშნავ სპორტსმენს. იგი იყო კარგი ამხანაგი, უზადო ადამიანი, საუკეთესო მეგობარი, თანაბარი ენერგიითა და დიდი მონდომებით ეკიდებოდა ყოველ საქმეს.

ბავშვობიდანვე ამჟღავნებდა თეიმურაზი სპორტის დიდ სიყვარულს. სიჭაბუკეში ცურვით იყო გატაცებული, თამაშობდა წყალბურთს, ზამთრობით კი გული თხილამურებისაკენ მიუწევდა.

იგი წყალზე თხილამურებით სრიალის ერთ-ერთი პიონერთაგანი იყო ჩვენში. სპორტის ამ ლამაზ სახეშიც გაიჩინა მან მიმდევრები და მოწაფეები.

თეიმურაზ კუხიანიძე, როგორც მთამსვლელი, ხომ საქვეყნოდ იყო აღიარებული.

ასეთივე იყო იგი მეგობრების წრეშიაც — მხიარული, მოსიყვარულე, თავაზიანი... მას შრომისადმი დიდი სიყვარული ახასიათებდა. მიუხედავად სპორტით ესოდენი გატაცებისა, იგი ყოველთვის მოწინავე სტუდენტთა რიგებში იდგა. თეიმურაზის ეს თვისება კიდევ უფრო ნათელი გახდა მას შემდეგ, რაც მან მუშაობა დაიწყო ჩვენი უნივერსიტეტის გეოლოგიისა და პალეონტოლოგიის კათედრაზე. აქ მან გამოამჟღავნა დამკვირვებლისა და მკვლევრის საუკეთესო ალღო. იგი მუდამ ამხანაგებით იყო გარშემორტყმული, მათთან ერთად იპყრობდა ახალ სიმაღლეებს. ფაკულტეტის სახელსაც ხშირად იცავდა სპორტის მრავალ სახეში — სათავეში ჩაუდგა პროფესორ-მასწავლებელთა მსროლელთა გუნდს, რომელმაც საუნივერსიტეტო სპარტაკიადაზე პირველი ადგილი დაიკავა, ხელმძღვანელობდა ფაკულტეტის მოცურავეთა და მოთხილამურეთა გუნდებს და სხვა მრავალ სასარგებლო საქმიანობას ეწეოდა...

ასეთი გვახსოვს ყველას ჩვენი „კუხო“ (ასე ეძახდნენ მას დიდი სიყვარულით უფროსებიც და უმცროსებიც) — ყოველთვის და ყველასთან მოკრძალებული, გულმართალი, ალალი ვაჟკაცი.

იგი მაგალითი იყო ყოველი ახალგაზრდისათვის, მისი გულისცემა ადრე შეწყდა, უმამაცეს სპორტსმენთა რიგებს ნაადრევად გამოაკლდა შესანიშნავი მთამსვლელი. მეგობრებმა უსაყვარლესი ადამიანი დაკარგეს, კოლეგებმა — დაკვირვებული სპეციალისტი, ამხანაგებმა — მისაბაძი ვაჟკაცი, ხოლო სამშობლომ — საამაყო შვილი...

შ. ალფაიძე

ჯუმბერ მეძმარიაშვილი

ქართველმა მთამსვლელებმა საქვეყნოდ ისახელეს თავი სასიმაღლო ასვლების კლასში. სასიმაღლო ექსპედიციების მუდმივი წევრი და მრავალი იერიშის ხელმძღვანელი იყო ჭეშმარიტად ლეგენდარული მთამსვლელი ჯუმბერ მეძმარიაშვილი.

1950 წელს ჯუმბერმა პირველად მიიღო მონაწილეობა საუნივერსიტეტო ალპინიადაში, გაეცნო ალპინიზმის საფუძვლებს, მძლავრად შეიგრძნო ზვიადი მთების სიდიადე. მთების სიყვარულმა ჯუმბერს კრივი დაავიწყა და იგი მთამსვლელი გახდა. შემდეგ ჯუმბერის სპორტული ბიოგრაფია ყოველწლიურად იმოსებოდა დიდების შუქით.

...1961 წელი. „გამარჯვების პიკზე“ შეუპოვრად მიიწევს წინ 6 მთამსვლელი. ჯუმბერი აქაც მოიერიშე ჯგუფის ხელმძღვანელია. გადის დღეები... სადაცაა ეს მიუვალი და მრისხანე მწვერვალი დაემორჩილება ადამიანთა უტეხ ნებისყოფას. რამდენიმე საათიც და ოთხი მთამსვლელი მწვერვალ „გამარჯვების“ უმაღლეს წერტილზე იმყოფება. გაიმარჯვეს, მაგრამ გამარჯვება ძვირად დაუჯდათ: დაშვებისას ორგანიზმის გაყინვისაგან გარდაიცვალა შეუდრეკელი მთამსვლელი ილია გაბლიანი. თავზარდამცემი იყო მეგობრებისათვის მისი დაღუპვა. დროებით საფლავს უთხრიან. „გვაპატიე, მეგობარო, რომ აქ გაგითხარეთ სამარე!“ — ასეთ წერილს ტოვებს ჯუმბერი და იწყებენ მწვერვალიდან დაშვებას. კედლის ამონაშვერზე მობმულია თოკი, რომლითაც რიგრიგობით უნდა ჩამოვიდნენ. თოკს მოყვება თეიმურაზი. დასაშვებ ბაქნამდე რჩება მხოლოდ ორი მეტრი. ამ დროს ხდება ყველაზე საზარელი რამ: ქვა, რომელზედაც თოკია დამაგრებული, ძვრება და თოკთან ერთად თეიმურაზიც მიექანება ძირს...

ჯუმბერი წამითაც კი არ დაყოვნებულა, სასწრაფოდ გაექართა მეგობრის საშველად, თავგანწირვით მიიწევდა წინ.. და, აი, საბედისწეროდ დაუცურდა ფეხი ყინულზე, წონასწორობა დაკარგა და...

ნამდვილად რომ განუმეორებელი გმირობაა, სიმამაცისა და თავგანწირვის შესანიშნავი მაგალითია; ეს გმირობა, ეს მაგალითი სამუდამოდ დარჩება, იგი მარად იცოცხლებს, მხოლოდ ჯუმბერი აღარაა ცოცხალი...

ოთარ ხაზარაძე

ილია გაბლიანი

ილია გაბლიანი ყველაზე ახალგაზრდა წევრი იყო სვან მთამსვლელთა იმ შესანიშნავი ოთხეულისა, რომელმაც წარუშლელი კვალი დააჩნია მთელი ჩვენი მთამსვლელობის განვითარებას უკანასკნელი ოცი წლის განმავლობაში.

ილია გაბლიანის მთამსვლელური ბიოგრაფია დაიწყო 1937 წელს, როდესაც მან, როგორც სვანეთის პირველი ალპინიადის რიგითმა მონაწილემ, ფეხი შედგა თეთნულდის მწვერვალზე.

ილია გაბლიანს ბევრ გამოჩენილ ქართველ მთამსვლელთან მოუხდა მოგზაურობა და მათგან სწავლა, მაგრამ მისი ნამდვილი მასწავლებელი საქართველოს ალპინიზმის სიამაყე, სპორტის დამსახურებული ოსტატი ბექნუ ხერგიანი იყო. მასთან ერთად მოიარა ილიამ შხარისა და რუსთაველის პიკის, ჯანღისა და კატინთაუს მწვერვალები.

ყველა მთამსვლელს აქვს თავისი არჩეული თუ შეყვარებული მწვერვალი. თუმცა ილია გაბლიანი მრავალი პირველხარისხოვანი ალპინისტური ასვლისა და ტრავერსის მონაწილე იყო კავკასიაში, პამირსა და ტიანშანში, მაგრამ ილია გაბლიანი თავის საუკეთესო ასვლად მაინც სამხრეთი უშბის ჩრდილო დასავლეთის კედლის დაძლევას თვლიდა.

ილია გაბლიანი მრავალმხრივი სპორტსმენი იყო, სპორტის ოსტატის წოდება მას ორმოცდაათამდე მწვერვალის დაძლევაში ჰქონდა მიკუთვნებული. ამავე დროს იგი კარგი მოთხილამურეც იყო და II თანრიგი ჰქონდა ფრენბურთში.

ოცდაოთხი წლის განმავლობაში ერთგულად და დაუზარებლად ემსახურა ილია საყვარელი სპორტის — მთამსვლელობის განვითარებას. იყო მრავალი ასვლისა და ლაშქრობის მონაწილე, ინსტრუქტორი და ხელმძღვანელი...

საქართველოს სპორტის ისტორიაში ილია გაბლიანის სახელი მუდამ დარჩება როგორც მისაბაძი მაგალითი თავმდაბალი ადამიანისა, და ამავე დროს შესანიშნავი, მამაცი და შეუდრეკელი მთამსვლელისა.

კოტე ჯავრიშვილი

რედაქტორი ირ. ფეშაპიძე

თბილისის სახელმწიფო უნივერსიტეტის გამომცემლობის სტამბა, ი. ჭავჭავაძის გამზირი № 1, ტირაჟი, 500, უე 03353