პროლეტარებო ყველა ქვეყნისა, შეერთდით!

ახალგაზრდა სტალინელი

ი. ვ. სტალინის სახელობის თბილისის სახელმწიფო უნივერსიტეტის პარტიული კომიტეტის, რექტორატის, კომკავშირის კომიტეტის, ადგილკომისა და პროფკომის ორგანო

Ахалгазрда Сталинели — орган парткома, ректората, комитета ЛКСМ, профкома и месткома Тбилисского государственного университета имени И. В. СТАЛИНА

№ 28 (342) | გამოცემის მეცხრე წელი | პარასკევი, 6 ოქტომბერი, 1961 წ. | ფასი 2 კაპ.

ბოლო მოვუღოთ ფორმალობას საზოგადოებრივი წესრიგის დაცვის საქმეში

საზოგადოებრივი წესრიგის დაცვა პარტიული, კომკავშირული და საზოგადოებრივი ორგანიზაციების მუშაობის ერთ-ერთ თვალსაჩინო რგოლს წარმოადგენს. სკკპ ცენტრალური კომიტეტისა და საბჭოთა მთავრობის სპეციალური დადგენილებით ქალაქებსა და დაბებში სოციალისტური თანაცხოვრების წესების დამრღვევებთან ბრძოლის მნიშვნელოვანი ფუნქციები საბჭოთა საზოგადოებრიობას გადაეცა. უკვე მესამე წელია, რაც ამ მხრივ თვალსაჩინო მუშაობა ტარდება და შედეგიც არის. გაიზარდა მასების პასუხისმგებლობა წესრიგის დამრღვევთა მიმართ საზოგადოებრივი ზემოქმედების გაძლიერების თვალსაზრისით, მნიშვნელოვნად შემცირდა დანაშაულებათა შემთხვევები და ა. შ.

რა თქმა უნდა, ამ მხრივ შედეგი გაცილებით უკეთესი იქნებოდა, რომ ყველა ორგანიზაცია, წარმოება-დაწესებულება მეტი პასუხისმგებლობით ეკიდებოდეს საზოგადოებრივი წესრიგის დაცვის რაზმების ჩამოყალიბებისა და მუშაობის საქმეს. პირველ რიგში, უნდა აღვნიშნოთ, რომ ამ მხრივ არასახარბიელო მდგომარეობა გვაქვს უნივერსიტეტის სინამდვილეშიც. მართალია, საზოგადოებრივი წესრიგის დაცვის რაზმები, რომლებიც უნივერსიტეტის ყველა ფაკულტეტზე შეიქმნა, თავიდან ორგანიზებულად შეუდგა მუშაობას, იცავდნენ მორიგეობის დადგენილ წესებს. გარდა სტუდენტებისა, რაზმეულთა მუშაობაში ჩაბმული იყვნენ უნივერსიტეტის წამყვანი პროფესორ-მასწავლებლები და ა. შ. მაგრამ უკანასკნელი ჩავლილი წლის განმავლობაში ამ მხრივ მდგომარეობა მნიშვნელოვნად შეიცვალა. რაზმეულთა საქმიანობამ თითქმის ფორმალური ხასიათი მიიღო და სინამდვილეში სერიოზული მუშაობა არ წარმოებს.

სწორედ ამიტომ, უნივერსიტეტის პარტიული კომიტეტის სხდომაზე სპეციალურად იქნა განხილული საკითხი — საზოგადოებრივი წესრიგის დაცვის საქმეში უნივერსიტეტის სახალხო რაზმის მუშაობის გაუმჯობესების შესახებ. გამოირკვა, რომ უკანასკნელ თვეებში მხოლოდ ფორმალურად არსებობდა და არავითარ ხელმძღვანელობას არ უწევდა რაზმელთა მუშაობას საუნივერსიტეტო სახალხო რაზმის შტაბი. ფაკულტეტების სახალხო რაზმებში, რომლებიც ორი წლის წინად შეიქმნენ, ირიცხებიან უნივერსიტეტიდან კარგა ხნის წასული პირები. არ ხდება რაზმების შევსება ახალი წევრებით. დასავლეთ ევროპის ენებისა და ლიტერატურის, ფილოლოგიის, მექანიკა-მათემატიკის ფაკულტეტებზე სისტემატურად ირღვევა რაზმების შემადგენლობაში ახალი წევრების მიღების დადგენილი წესი, რის შედეგადაც რაზმელები არ გრძნობენ პასუხისმგებლობას, არაკეთილსინდისიერად ასრულებენ დაკისრებულ მოვალეობას, შლიან მორიგეობის განრიგს და ა. შ. მაგალითად, 19 სექტემბერს ფაქტიურად ჩაიშალა დასავლეთ ევროპის ენებისა და ლიტერატურის ფაკულტეტის რაზმის მორიგეობა.

სახალხო რაზმების მუშაობაში თვალსაჩინო ნაკლია ისიც, რომ არ ტარდება საინსტრუქტაჟო სემინარები სახალხო რაზმების ხელმძღვანელებთან, რაზმელებს არ აქვთ სამკერდე ნიშნები, სათანადო მოწმობები და სამკლავეები, რომელთა ტარებაც სავალდებულოა მორიგეობის საათებში. არ ხდება კონკრეტული აღრიცხვა იმ მცირედი მუშაობისაც კი, რასაც ზოგიერთი ფაკულტეტის რაზმები ახორციელებენ. სუსტადაა დაყენებული რაიონის სახალხო რაზმელთა შტაბისათვის საჭირო ინფორმაციის მიწოდება; არადამაკმაყოფილებელია საუნივერსიტეტო ალკკ კომიტეტის, სტუდენტთა პროფკომისა და მუშა-მოსამსახურეთა ადგილკომის მუშაობა სახალხო რაზმელების საქმიანობის გაუმჯობესების თვალსაზრისით და ა. შ.

ჩამოთვლილი ნაკლოვანებანი ნათლად მიუთითებენ იმაზე, რომ დღემდე უნივერსიტეტის სახალხო რაზმების მუშაობა არადამაკმაყოფილებელი იყო, რაც დაუყოვნებლივ უნდა გამოსწორდეს. სახალხო რაზმების მუშაობას უაღრესად თვალსაჩინო საზოგადოებრივი და სახელმწიფოებრივი მნიშვნელობა აქვს, ამიტომ მათი საქმიანობაში ფორმალური მიდგომის დროული ლიკვიდაცია ფაკულტეტების პარტიული, კომკავშირული და პროფკავშირული ბიუროების, დეკანატებისა და საზოგადოებრივი ორგანიზაციების გადაუდებელ ამოცანას წარმოადგენს.

უკვე შექმნილია და პარტიული კომიტეტის სხდომაზე დამტკიცებულია საზოგადოებრივი წესრიგის დაცვის რაზმის საუნივერსიტეტო შტაბი, ამხ. ამხ. ი. მახარაძის, ნ. ნონიკაშვილის, ა. მუსერიძის, ა. ოსმანოვისა და ბ. ტყეშელაშვილის შემადგენლობით. შედგენილია საფაკულტეტო რაზმების მორიგეობის განრიგი.

ფაკულტეტების პარტიული ბიუროების მდივნებმა, დეკანებთან ერთად, განუხრელად უნდა იხელმძღვანელონ პარტიული კომიტეტის მიერ მიღებული პრაქტიკული ღონისძიებით, არ დაუშვან მორიგეობის განრიგის დარღვევის შემთხვევები, სათანადო ზემოქმედება უნდა მოახდინონ იმ ამხანაგებზე, რომლებიც ზერელედ ეკიდებიან რაზმებში მუშაობის საქმეს. მხოლოდ ყოველივე ამის განხორციელებით უზრუნველვყოფთ ჩვენს საქმიან მონაწილეობას საზოგადოებრივი წესრიგის დაცვაში.

[illegible] კრაწაშვილი

ვმღერი მამულზე

...ნს ამშვენებს ზურმუხტის ტევრი,
... ზეცაც მარად მაისურია...
...ეჯა ყოველთვის ვმღერი და ვმღერი,
... სიმღერები მაინც წყურია.
...ეცხე დაჰკრავს წყაროს მომდინარს,
... ყვავილების კორიანტელი,
... ასეთ დღეში ლექსით მოვდივარ,
... ასეთ დღეში ვგოლიათდები!
...მოუთქმელად ვმღერი მამულზე.

გადარეული ლამაზ ფერებით...
ამდენ სიყვარულს როგორ გავუძლებ,
ამდენ სიხარულს ვით მოვერევი,
მზე ილიმება, — ქალწული ქერა,
ეს ლურჯი ზეცაც მაისურია...
ფილტვებს მუდამდღე სიმღერით
ვბერავ,
გულს სიმღერები მაინც წყურია!

საქართველოს კომუნისტური პარტიის XXI ყრილობის მიერ არჩეული საქართველოს კომუნისტური პარტიის ცენტრალური კომიტეტის შემადგენლობა

საქართველოს კომუნისტური პარტიის ცენტრალური კომიტეტის წევრები

აბაშიძე ი. ბ.
ათაბაგი გ. ა.
ართმელაძე ი. დ.
ბაქრაძე პ. ნ.
ბერძენიშვილი პ. ე.
ბექაური ა. ს.
ბზიშვილი რ. ა.
ბიძინაშვილი ზ. მ.
ბოგვერაძე გ. ა.
ბუაჩიძე თ. კ.
ბუხრაშვილი შ. ე.
ბლაუბა მ. თ.
გაზაევი ვ. ი.
გარდაფხაძე კ. კ.
გეგეშიძე გ. ა.
გელაშვილი დ. ვ.
გელდიაშვილი ზ. ბ.
გიგოშვილი ა. ა.
გოგიჩაიშვილი მ. ა.
გომელაური ნ. გ.
გონჯილაშვილი მ. ა.
გოცირიძე ო. დ.
გრძელიშვილი შ. ო.
დავითაშვილი თ. ნ.
დავითაძე ლ. ი.
დავითაძე ლ. მ.
დუმბაძე ფ. დ.
ვეფხვაძე მ. გ.
ზერეკიძე ი. ი.
თავამაიშვილი გ. დ.
თავაძე თ. მ.
თითბერიძე შ. ა.
თოხაძე ვ. ზ.
თხილაიშვილი ა. დ.
ინაური ა. ნ.
კვარაცხელია ვ. ს.
კვაჭაძე ზ. ა.
კიკნაძე შ. დ.
კინწურაშვილი ა. კ.
კობახიძე შ. ს.
კოვანოვი პ. ვ.
კოზაევი ვ. დ.
კუპრაძე ვ. დ.
კუჭავა მ. ი.
ლაბახუა ა. მ.
ლაშქარაშვილი თ. ვ.
ლელაშვილი მ. მ.
ლომაძე კ. მ.
ლორთქიფანიძე ს. ს.
მამულაძე დ. მ.
მარუაშვილი გ. მ.
მატოიანი ს. ს.
მეგრელიშვილი მ. ა.
მელაძე ა. ე.
მიქელაძე გ. შ.
მჟავანაძე ვ. პ.
მუსხელიშვილი ნ. ი.
მჭედლიშვილი დ. ვ.
პაიჭაძე გ. გ.
ჟვანია ნ. ა.
რევაზიშვილი ვ. გ.
რთველიაშვილი ი. გ.
საბაშვილი დ. ხ.
სანიკიძე ვ. კ.
სახეჩიძე პ. პ.
სირაძე ვ. მ.
სტეპჩენკო თ. პ.
სტურუა დ. გ.
სტუჩენკო ა. ტ.
ტაკიძე ე. პ.
ტენიშევი პ. ზ.
ტოლიაშვილი ი. ა.
ფრუიძე რ. ი.
ქადაგიძე გ. ი.
ქავთარაძე ო. ა.
ქერქაძე ვ. გ.
ქვარცხავა ა. კ.
ქობულია გ. ს.
ღვინჯილია მ. ბ.
ყოჩიაშვილი ნ. ს.
ყულიევი მ. უ.
ყუფუნია თ. ა.
შავიშვილი კ. ნ.
შარაძენიძე ს. ა.
შევარდნაძე ე. ა.
ჩანბა ი. ს.
ჩერქეზია ო. ე.
ჩიქოვანი მ. გ.
ჩოგოვაძე გ. ი.
ჩხაიძე ტ. ნ.
ჩხარტიშვილი ს. კ.
ჩხეიძე ბ. ა.
ჩხიკვიშვილი ი. ი.
ძამაშვილი პ. ვ.
ძოწენიძე გ. ს.
ცაგარეიშვილი პ. კ.
ჭანუყვაძე შ. ი.
ჭახრაკია ნ. ე.
ჭირაქაძე ა. ვ.
ხაზარაძე ი. გ.
ხარაძე ე. კ.
ხვედელიანი ი. რ.
ხოსროშვილი ს. ე.
ხოხლოვი ი. მ.
ხუნდაძე გ. რ.
ჯავახიშვილი გ. დ.
ჯავახიძე ნ. ს.
ჯამრულიძე კ. ე.
ჯაფარიძე ე. მ.
ჯიბლაძე გ. ნ.
ჯიბლაძე ნ. მ.

საქართველოს კომუნისტური პარტიის ცენტრალური კომიტეტის წევრობის კანდიდატები

აბაზაძე ზ. დ.
ანკვაბი კ. პ.
ბაღდასაროვი გ. კ.
ბადურაშვილი თ. გ.
ბალაკირევი კ. მ.
ბერაძე ლ. ი.
ბიბილაშვილი მ. ა.
ბლორციანი ა. ა.
ბრეგვაძე მ. დ.
ბუაჩიძე ი. მ.
ბუდუმიანი ა. გ.
გასანოვი ა. დ.
დვალი რ. რ.
დუდაევი გ. ს.
დულაშვილი ფ. ს.
დურგარიანი ვ. ა.
ეცადაშვილი ი. მ.
ვადაჭკორია ვ. ი.
ვერულაშვილი შ. ა.
ზარდიაშვილი ა. გ.
ზაუტაშვილი გ. ი.
თარბა ი. კ.
თაქთაქიშვილი ო. ვ.
იაკობაშვილი ბ. ა.
კირვალიძე ქ. ი.
ლომაშვილი ჯ. ნ.
მაკაროვი ა. კ.
მაჭისაშვილი დ. ა.
მეგრელიშვილი ვ. შ.
მერკვილაძე ვ. ნ.
პაპიაშვილი ვ. ი.
პაპინაშვილი ვ. ა.
ჟამიერაშვილი გ. ვ.
ჟორჟიკაშვილი გ. დ.
როდომანჩენკო ნ. ი.
რომელაშვილი დ. ზ.
საბაშვილი მ. ნ.
სამხარაძე მ. მ.
სენკოვი ლ. ი.
სობოლევა ვ. ა.
ქუჩუკაშვილი ა. ი.
ღავთაძე ე. მ.
ყიფიანი გ. დ.
შარვაძე შ. ლ.
შონია ნ. პ.
შტემენკო ს. მ.
ჩიქავა ი. ლ.
ჩიხლაძე მ. თ.
ჩუპიკოვი პ. თ.
ჯაფარიძე უ. (ი.) მ.
ჯომარჯიძე გ. ს.
წითელაძე ფ. ბ.
ხუბულავა კ. ჯ.
ჭანკოტაძე შ. ლ.
ჰკადუა ს. ფ.

საქართველოს კომუნისტური პარტიის XXI ყრილობის მიერ არჩეული საქართველოს კომუნისტური პარტიის სარევიზიო კომისიის შემადგენლობა

აბაშმაძე თ. რ.
აბესაძე პ. ს.
აბზიანიძე მ. ვ.
აკოფოვი მ. ს.
ბაიდოშვილი ი. ვ.
ბალანჩივაძე ნ. ფ.
ბართაია ე. ფ.
ბატიაშვილი ა. გ.
ბურდული ვ. ა.
გელბახიანი პ. გ.
გეჯაძე ბ. ნ.
გობრონიძე ა. გ.
ვასაძე შ. ლ.
დურიძე გ. ა.
ზარდიაშვილი თ. ი.
თვალჭრელიძე გ. გ.
თოფურიძე მ. ე.
კალანდაძე მ. ი.
კევლიშვილი ა. ვ.
ლიაკიშევი მ. ა.
ლილუაშვილი გ. მ.
ლობჟანიძე გ. ა.
ლორთქიფანიძე ბ. ვ.
მამედოვი ა. მ.
მირიანაშვილი ვ. ვ.
მორგოშია ა. ბ.
მღებრიშვილი ი. მ.
ნანეიშვილი ვ. ვ.
ოლიფიროვე თ. ა.
რიგვავა ძ. მ.
რობიტაშვილი გ. ვ.
სურგულაძე თ. ე.
ტყებუჩავა ტ. ე.
ტყეშელაშვილი მ. ნ.
ფირანიშვილი ვ. ა.
ფირცხალავა გ. ს.
ქრისტესაშვილი გ. ა.
ჩაჩიძე შ. ლ.
ჩელებაძე მ. ა.
ჩიქოვანი ა. გ.
ცაგარეიშვილი შ. ვ.
ცქვიტინიძე უ. ფ.
წურწუმია ა. ს.
ხაბულიანი ი. თ.
ხეთაგური ი. პ.
ჯაბუა გ. ა.
ჯინჭველაშვილი მ. გ.

საქართველოს კომუნისტური პარტიის XXI ყრილობის მიერ არჩეული საბჭოთა კავშირის კომუნისტური პარტიის XXII ყრილობის დელეგატები

გადამწყვეტი ხმის უფლებით

აბაიაძე ა. ა.
აბასაშვილი შ. გ.
აბაშიძე ი. ბ.
აბრამიშვილი მ. ვ.
ავიძბა ხ. ა.
აკოფოვი მ. ს.
ამიჩბა მ. კ.
ანდრონოვი ი. ვ.
ბადრიძე ე. გ.
ბაიდოშვილი ი. ვ.
ბაჯელიძე ვ. გ.
ბექაური ა. ს.
ბლიაძე ო. ი.
ბუაჩიძე თ. პ.
ბუხრაშვილი შ. ე.
ბლაუბა მ. თ.
გაზაევი ვ. ი.
გეგეშიძე გ. ა.
გელაშვილი დ. ვ.
გვათუა გ. შ.
გიორგაძე მ. პ.
გონჯილაშვილი მ. ა.
გოშხოთელიანი ლ. ვ.
გოცირიძე ო. დ.
დავითაძე ლ. ი.
დავითაძე ლ. მ.
დოლიძე შ. ა.
დულაშვილი ფ. ს.
ელიზარაშვილი ვ. ვ.
ერქვანია დ. ლ.
ვარშანიძე ფ. ხ.
ზერეკიძე ი. ი.
თავაძე თ. მ.
თოხაძე ვ. ზ.
თხილაიშვილი ა. დ.
იაშვილი მ. ი.
ინაური ა. ნ.
კიზივაძე ნ. ს.
კობახიძე ლ. ვ.
კობახიძე შ. ს.
კოვანოვი პ. ვ.
კოზაევი ვ. დ.
კორძაძე ვ. დ.
ლაშქარაშვილი თ. ვ.
ლელაშვილი მ. მ.
ლორთქიფანიძე ს. ს.
მათიაშვილი რ. ვ.
მამედოვი ა. მ.
მატოიანი ს. ს.
მეგენეიშვილი კ. გ.
მელაძე ა. ე.
მესტვირიშვილი ი. ვ.
მიქელაძე გ. შ.
მჟავანაძე ვ. პ.
მუსხელიშვილი ნ. ი.
მუხიგულაშვილი პ. მ.
მჭედლიშვილი დ. ვ.
ნოზაძე ც. ვ.
ოდიშარია ნ. ვ.
ოლიფიროვი თ. ა.
ომანიძე შ. ი.
პაკელიანი ნ. ა.
პაპიაშვილი ვ. ი.
ჟამიერაშვილი გ. ვ.
ჟვანია ნ. ა.
რთველიაშვილი ი. გ.
რიტოვი ა. გ.
რჩეულიშვილი მ. დ.
სანდუხაძე კ. ი.
სახეჩიძე პ. პ.
სობოლევა ვ. ა.
სტეპჩენკო თ. პ.
სტუჩენკო ა. ტ.
ტიტოვა რ. ი.
ტოლიაშვილი ი. ა.
ფანცულაია ა. ს.
ფრანგულიანი ი. ს.
ფრუიძე რ. ი.
ქადაგიძე გ. ი.
ქავთარაძე ს. ი.
ქართველიშვილი გ. მ.
ქერქაძე ვ. გ.
ყოლბაია ც. ბ.
შარაძენიძე ს. ა.
შარვაძე შ. ი.
შევარდნაძე პ. კ.
შონია გ. პ.
შჩური ვ. ტ.
ჩერქეზია ო. ე.
ჩიქავა ი. ლ.
ჩიქოვანი მ. გ.
ჩოგოვაძე გ. ი.
ჩუპიკოვი პ. თ.
ჩხაიძე ტ. ნ.
ძოწენიძე გ. ს.
წიწრიაშვილი ე. გ.
ჭანუყვაძე შ. ი.
ჭეფხოძე ვ. მ.
ხაზარაძე ი. გ.
ხახუტაიშვილი ნ. დ.
ხვედელიანი ი. რ.
ხოსროშვილი ს. ე.
ხუბაევი ი. გ.
ჯავახიშვილი გ. დ.
ჯავახიშვილი ნ. ა.
ჯაფარიძე უ. (ი.) მ.
ჯაში ვ. ს.
ჯაშიაშვილი ე. ი.
ჯეირანაშვილი ლ. მ.
ჯელია მ. გ.
ჯიბლაძე ნ. მ.
ჯიბუტი ე. შ.

სათათბირო ხმის უფლებით

ავიძბა ს. რ.
ბილისეიშვილი ვ. გ.
ზოზიაშვილი გ. ი.
კოზმინი ა ი.
ოსიყმიშვილი თ. გ.
საზანდრიშვილი ლ. ი.

მეტი ყურადღება კედლის გაზეთებს

საფაკულტეტო თუ საკურსო კედლის გაზეთების ავკარგზე ბევრი რამაა დამოკიდებული სტუდენტთა სწავლა-აღზრდის თვალსაზრისით. კარგ კედლის გაზეთს დიდი დახმარების გაწევა შეუძლია ფაკულტეტის დეკანატის, პარტიული, კომკავშირული და პროფკავშირული ორგანიზაციებისათვის თავიანთ პასუხსაგებ მუშაობაში. კედლის გაზეთი კვალდაკვალ უნდა მისდევდეს სტუდენტთა ყოველდღიურ ცხოვრებას, საინტერესოდ ასახავდეს მას, ამხელდეს ნაკლოვანებებს, იბრძოდეს მათი აღმოფხვრისათვის. კედლის გაზეთის რედკოლეგია გაბედულად უნდა იყენებდეს სიახლეებს მხატვრული გაფორმების მხრივაც, რადგანაც ნომრის გემოვნებით გაფორმება ხელს უწყობს მასალების აღქმასაც.

ბევრჯერ თქმულა და დაწერილა ჩვენი უნივერსიტეტის კედლის გაზეთების შესახებ. სამართლიანად გამოთქმულა საყვედურები იმაზე, რომ კედლის გაზეთები არ იბრძვიან ფაკულტეტებისა და კურსების ცხოვრების საინტერესოდ ასახვისათვის, ზოგჯერ რედკოლეგიები უსულგულოდ ეკიდებიან თავიანთ საპატიო მოვალეობას, ვალის მოხდის მიზნით უშვებენ ზერელედ და ნაჩქარევად შედგენილ კედლის გაზეთებს. თუმცა უნდა აღინიშნოს, რომ ბევრი კედლის გაზეთის რედკოლეგიამ საგრძნობლად გააუმჯობესა მუშაობა, მაგრამ ნაკლოვანებები ჯერ კიდევ არის, რაზედაც ღირს ყურადღების გამახვილება.

პირველი, რაც უნდა ვუსაყვედუროთ ჩვენი კედლის გაზეთების სარედაქციო კოლეგიებს, ესაა გაზეთის გამოსვლის ვადების სისტემატური და ყოვლად მიუტევებელი დარღვევა. თავის დროზე თითქმის არცერთი ფაკულტეტის კედლის გაზეთი არ გამოდის. ხშირია შემთხვევები, როცა ჩვენს დერეფნებში 2—3 თვის წინანდელი ნომრებია გამოკრული. რა ავტორიტეტი ექნება სტუდენტებში ისეთ კედლის გაზეთს, რომელიც თვეობით აგვიანებს და როცა გამოდის, მაშინაც განტვირთულია მამხილებელი, მებრძოლი და დამრაზმველი ხასიათის მასალებისაგან? აქვე უნდა აღინიშნოს ერთი ტენდენციაც ჩვენი კედლის გაზეთების საქმიანობაში: თითქმის ყველა ფაკულტეტის კედლის გაზეთი, ძირითადად, მხოლოდ სადღესასწაულო და სხვა მნიშვნელოვან თარიღებს ეძღვნება. ეს, რა თქმა უნდა, საჭიროა, მაგრამ, ამასთან, ისიცაა საჭირო, რომ კედლის გაზეთები თავიანთი ფაკულტეტების ცხოვრებას ასახავდნენ. ჩვენი კედლის გაზეთების უპირველესი ამოცანაა სტუდენტთა საქმიანობის ასახვა, გაბედული მხილება ნაკლოვანებებზე, ცალკეულ სადღეისო და საპრობლემო საკითხებზე, დაუნდობელი მხილება სწავლაში ჩამორჩენილი, უდისციპლინო და მოდასგადაყოლილი სტუდენტებისა, დახმარების გაწევა ფაკულტეტის ხელმძღვანელობისათვის სასწავლო პროცესის გაუმჯობესებისა და მაღალი აკადემიური წარმატებების მოპოვებაში.

უნივერსიტეტის კომკავშირის კომიტეტის იუმორისტული კედლის გაზეთი „პინჯარი" კარგი ტრადიციების მქონე გაზეთია. წლების მანძილზე მასში თანამშრომლობდნენ ისინი, რომელთა სახელებს ხშირად ვხვდებით რესპუბლიკურ ჟურნალ-გაზეთების ფურცლებზე. მართალია, „პინჯრის" ახალი ნომრები ზოგჯერ იგვიანებს, მაგრამ მასში კონკრეტული ფაქტები ხშირად საინტერესოდაა მხილებული, თუმცა, რა დასამალია, ბევრი წერილი თუ სხვადასხვა წკიპურტი ძალიან ჰგავს ერთმანეთს, მათი უმრავლესობა ერთი კაცის ნაწერის შთაბეჭდილებას ტოვებს. ისიც ხომ ცნობილია, რომ გაზეთს თავის ირგვლივ შემოკრებილი არ ჰყავს ფართო აქტივი. მომავალში ამას ყურადღება უნდა მიექცეს და რედკოლეგიამაც სასახელო ტრადიციებს არ უნდა უღალატოს.

ჩვენი უნივერსიტეტი სამართლიანად ამაყობს თავისი სპორტსმენებით. ბევრი ჩვენი მოჭიდავე, წყალბურთელი, მოფარიკავე თუ ტანმოვარჯიშე ცნობილია არა მარტო საბჭოთა კავშირის, არამედ მსოფლიო მაშტაბით. სწორედ ჩვენი სპორტსმენების სისხლსავსე ცხოვრების და მათი მიღწევების ასახვა ეკისრება კომკავშირის კომიტეტის ორგანოს — „სპორტულ ახალგაზრდობას", მაგრამ, სამწუხაროდ, იგი ჯეროვნად ვერ ასრულებს თავის დანიშნულებას. გაზეთი დღესაც საქართველოში საბჭოთა ხელისუფლების დამყარების 40 წლისთავისა და გასულ სასწავლო წელს ჩატარებული საუნივერსიტეტო სპარტაკიადის დაწყების შესახებ მოუთხრობს მკითხველებს (თუკი ამ ძველ ნომერს ჰყავს მკითხველები). საჭიროა უნივერსიტეტის კომკავშირის კომიტეტმა ყურადღება მიაქციოს ამ გარემოებას, რათა „სპორტული ახალგაზრდობა" თავის დროზე და საინტერესოდ მომზადებული გამოდიოდეს.

ახალ სასწავლო წელს კედლის გაზეთები არ გამოსულა ფილოლოგიისა და ეკონომიურ ფაკულტეტებზე ხოლო დასავლეთ ევროპის ენებისა და ლიტერატურის ფაკულტეტის ორგანო „მებრძოლი ფილოლოგი" ვერ ამართლებს თავის სახელწოდებას. რატომღაც წესად შემოიღეს გაზეთის უცხო ენებზე გამოშვება, რაც ჩვენ გამართლებულად არ მიგვაჩნია. კედლის გაზეთი, რა თქმა უნდა, ენის შესწავლის მიზნით არ გამოდის. იგი ფაკულტეტის კოლექტივს უნდა რაზმავდეს მის წინაშე მდგარი ამოცანების შესასრულებლად.

გეოგრაფია-გეოლოგიის ფაკულტეტის კედლის გაზეთის უკანასკნელ ნომერში ბევრი საინტერესო მასალაა მოთავსებული ფაკულტეტის სტუდენტთა ცხოვრებაზე. მაგრამ ვაჟა-ფშაველასადმი მიძღვნილი მ. ქავთარაძის ლექსი, რომელიც იმავე ნომერშია მოთავსებული, ვერავითარ კრიტიკას ვერ უძლებს.

ნაკლოვანებათა გვერდით უნდა აღინიშნოს გაზეთების — „საბჭოთა ფიზიკოსისა" და „საბჭოთა ქიმიკოსის" რედკოლეგიების საინტერესო მუშაობა. ფიზიკისა და ქიმიის ფაკულტეტებზე დროულად გამოდის კედლის გაზეთები. მათში საინტერესოდაა ასახული სტუდენტთა ყოველდღიური ცხოვრება, ყურადღება ექცევა ნაკლოვანებათა მხილებას და მათი აღმოფხვრის ღონისძიებებს. სტუდენტები ხშირად კითხულობენ თავიანთი საყვარელი პროფესორ-მასწავლებლების რჩევა-დარიგებებს, მითითებებს, სწავლობენ მათ და ყოველდღიურ ცხოვრებაში იყენებენ.

აღნიშნული გაზეთების რედკოლეგიებს თავიანთ ირგვლივ შემოკრებილი ჰყავს პროფესორ-მასწავლებელთა და სტუდენტთა აქტივი. „საბჭოთა ფიზიკოსის" ნომრებში ხშირად თავსდება მოწინავე სტუდენტთა ფოტოსურათები ლაბორატორიებში მუშაობის მომენტებში. განსაკუთრებით უნდა აღინიშნოს, რომ ამ გაზეთებში მხოლოდ აქა-იქ შეხვდებით სტილისტურად გაუმართავ და დაუხვეწავ წინადადებებს, ორთოგრაფიულსა და პუნქტუაციურ შეცდომებს.

ყოველივე ზემოთნათქვამიდან ჩანს, რომ უნივერსიტეტის ძირეული პრესის მუშაობაში დადებითთან ერთად, ჯერ კიდევ ბევრი ნაკლი შეინიშნება.

საჭიროა ფაკულტეტების დეკანატებმა, პარტიული, კომკავშირული პროფკავშირული ორგანიზაციების ბიუროებმა მეტი ყურადღება მიაქციონ კედლის გაზეთების მუშაობას, ჩააბან მასში უნარიანი, საქმის მცოდნე, შრომისმოყვარე სტუდენტები, მიიზიდონ ფართო აქტივი, რათა კედლის გაზეთებმა საინტერესოდ და სრულყოფილად ასახონ სტუდენტთა ყოველდღიური ცხოვრება.

ანგარიშგება-არჩევნები კომკავშირულ ორგანიზაციებში

★ ★ ★ ★ ★

კრება საქმიანად ჩატარდა

მაღალ დონეზე ჩატარდა საფაკულტეტო ალკკ ორგანიზაციის საანგარიშო კრება დასავლეთ ევროპის ენებისა და ლიტერატურის ფაკულტეტზე (მდივანი ნანა კობიძე). კრების მსვლელობაში მრავლად იყო კრიტიკული და თვითკრიტიკული გამოსვლები, ნაკლოვანებებისა და შეცდომების მხილება, პერსპექტიული ამოცანების დასახვა და ა. შ.

განვლილ პერიოდში ფაკულტეტის ალკკ ბიუროს მიერ ჩატარებული მუშაობის შესახებ საანგარიშო მოხსენება გააკეთა ალკკ ბიუროს მდივანმა ნ. კობიძემ. მან თავის მოხსენებაში ილაპარაკა ალკკ ბიუროსთან არსებულ სექტორთა მუშაობაზე, რომელთა შორის უმრავლესობამ საანგარიშო პერიოდში ბევრი საინტერესო ღონისძიება დასახა და სტუდენტთა სამართლიანი მადლობა დაიმსახურა.

მათ შორის, პირველ რიგში, აღინიშნა საშეფო სექტორის მუშაობა. მისი ინიციატივით სტუდენტებმა პედაგოგიურ პრაქტიკასთან დაკავშირებით მეტად საჭირო ურთიერთობა დაამყარეს დედაქალაქის 55-ე საშუალო სკოლასთან და სხვა დაწესებულებებთან.

მომხსენებელმა აღნიშნა, რომ, საერთოდ, კარგად მუშაობდნენ კურსბიუროები. ამასთან, მან გააკრიტიკა II (ამჟამად III) კურსის კომკავშირული ორგანიზაცია, სადაც აღრიცხვაზე მყოფი 102 კომკავშირელიდან საგაზაფხულო სესიებზე 30-მა მიიღო არადამაკმაყოფილებელი შეფასება.

ფაკულტეტის ალკკ ბიუროს მდივანი ხალისით ლაპარაკობს სახელობის სტიპენდიანტ და ფრიადოსან სტუდენტებზე, რომელთა რიცხვი არც ისე მცირეა (35), მაგრამ მხედველობიდან არც ცუდი წარმატების მქონე და უდისციპლინო სტუდენტები რჩება.

მან სინანულით აღნიშნა, რომ სტუდენტები გოილაძე, ჯმუხაძე, ხანდრავა, ხაჟომია, ძიძავა, მურაზაშვილი, ხომერიკი, გოგუა ხშირად აცდენენ ლექციებს და ამის შედეგად აკადემიური დავალიანებაც გაიყოლიეს ზოგმა ერთსა და ზოგმაც ორ საგანში.

მართალია, ეს დავალიანება ახლა უკვე აღარა აქვთ, მაგრამ მათ ხომ ფაკულტეტის საერთო წარმატებაა გარკვეული ჩრდილი მიაყენეს. IV კურსის სტუდენტ თოდიაშვილს კი დღესაც ჩაუბარებელი აქვს გამოცდა პოლიტიკურ ეკონომიაში.

მოხსენების შემდეგ გაიმართა საინტერესო, საქმიანი კამათი.

შინაარსიანი იყო ფაკულტეტის ალკკ ბიუროს კულტმასობრივი სექტორის ხელმძღვანელის ნ. ანდრონიკაშვილის გამოსვლა. იგი შეეხო აღნიშნული სექტორის თაოსნობით განხორციელებულ ღონისძიებებს: სტუდენტთა ექსკურსიებს, კითხვა-პასუხის საღამოებს. ამასთან, აღინიშნა, სექტორის მიერ ჩატარებული დასვენების საღამო, სადაც ეცნობ, დაუპატიჟებელ პირთა სიმრავლემ ხელი შეუშალა სტუდენტების შეგნებულ დასვენებას.

II კურსის ალკკ ბიუროს მდივანმა ნ. კაპანაძემ ილაპარაკა იმაზე, თუ როგორ ცდილობდა კურსის ბიურო აკადემიურად ჩამორჩენილ სტუდენტებს დახმარებოდა. მაგრამ ამ დახმარების შედეგს, რომელიც მაინცდამაინც სახარბიელო არ ყოფილა, რატომღაც გვერდი აუარა.

კრიტიკით აღინიშნა ფაკულტეტის ალკკ ბიუროს საშეფო სექტორის მუშაობა, რომლის ხელმძღვანელმა ვერასგზით ვერ მიაღწია იმას, რომ საწევრო ანარიცხები ყოველთვის დროზე ჩაებარებინათ.

კამათში გამოსულებმა აღნიშნეს აგიტაცია-პროპაგანდის სექტორის ს[...] ტი მუშაობაც.

კომკავშირლებმა ინტერესით მ[...] მინეს ფაკულტეტის დეკანის დ[...] დ. ფანჩულიძის გამოსვლა, მან მ[...] რად გააკრიტიკა ის სტუდენტ[...] რომლებიც ცდილობენ ვითომდა [...] ხურ მდგომარეობას მიაწერონ [...] ვიანთი წარუმატებლობა, შეეხო [...] თაც, რომლებიც სისტემატურად [...] დენენ ლექცია-სემინარებს და უ[...] მოდ დაყიალობენ უნივერსიტეტ[...] კორპუსებსა და დერეფნებში, ასეთ[...] რიცხვში მან პირველ რიგში დაასახ[...] ლა ბაბილინა წულუკიძე, რომელ[...] ლექცია-სემინარებს აცდენს და უ[...] ვერსიტეტის I კორპუსის დერეფნ[...] ში სეირნობს.

დეკანმა აღნიშნა, რომ ფაკულტ[...] ტის ალკკ ბიურომ რატომღაც [...] სულ წელს ვეღარ განაგრძო წ[...] სულში დამკვიდრებული კარგი ტრ[...] დიცია — უცხო ენებზე პიესების დ[...] დგმა.

კრებაზე გამოითქვა ბევრი კარ[...] პერსპექტიული წინადადება: IV კურ[...] სის გერმანული განყოფილების სტ[...] დენტმა მანანა ბაღაშვილმა კურს[...] სტუდენტების სახელით წინადადე[...] წამოაყენა ფაკულტეტის დეკანატ[...] და უნივერსიტეტის კომკავშირის კ[...] მიტეტის მხარდაჭერით გაიხსნას უნ[...] ვერსიტეტში უცხო ენების კლუბ[...] ვფიქრობთ, ეს წინადადება მეტ[...] აქტუალურია და მისი განხორციე[...] ლება სტუდენტებს სათანადოდ დაე[...] მარება ენის უკეთ შესწავლაში.

გამოითქვა აზრი ფაკულტეტზე ც[...] კვის ანსამბლისა და მომღერალთ[...] გუნდის შექმნის შესახებ.

ბოლოს კომკავშირულმა კრებ[...] აირჩია ალკკ ბიურო 7 ამხანაგის შ[...] მადგენლობით და დელეგატები უნ[...] ვერსიტეტის კომკავშირული კონფერენ[...] ციისათვის.

რ. ცერცვა[...]

აირჩიეს ალკკ ბიუროს ახალი შემადგენლობა

26 სექტემბერს ჩატარდა ისტორიის ფაკულტეტის კომკავშირული ორგანიზაციის საანგარიშო-საარჩევნო კრება.

კარგი ტრადიციების მქონე ფაკულტეტის კომკავშირულმა ორგანიზაციამ საანგარიშო პერიოდში მრავალი საინტერესო ღონისძიება ჩაატარა. მთავარი ყურადღება მიქცეული ჰქონდა სტუდენტთა მიერ ლექცია-სემინარებზე დასწრების საკითხს, მსჯელობის საგნად ბევრჯერ გამხდარა სამეცნიერო წრეების საქმიანობა და სტუდენტთა საყოფაცხოვრებო პირობები. ყოველივე ამას სისტემატურად აშუქებდნენ შიდასაფაკულტეტო ორგანო „საბჭოთა ისტორიკოსი" და იუმორისტულ-სატირული გაზეთი „მათრახი". მოეწყო შეხვედრა იერუსალიმიდან დაბრუნებულ შოთა რუსთაველის სურათის აღმომჩენ ქართველ მეცნიერებთან, რამაც ასახვა ჰპოვა როგორც საუნივერსიტეტო, ისე რესპუბლიკურ პრესასა და რადიოში. ფაკულტეტის ალკკ ბიურო სათავეში უდგა კომკავშირელთა ყოველ ახალ ინიციატივას—ეს იქნებოდა სპორტის სასახლის მშენებლობაზე შაბათობის მოწყობა, თუ თბილისის გამწვანებაზე კოლექტიური გასვლა, მარნეულის მშრომელებისათვის მოსავლის უდანაკარგოდ აღებაში დახმარება თუ ექსკურსიების მოწყობა. ყოველივე ამის შესახებ ვრცლად და საინტერესოდ ილაპარაკა საანგარიშო მოხსენებაში ფაკულტეტის ალკკ ბიუროს მდივანმა ამხ. ი. ნემსიწვერიძემ.

მოხსენების ირგვლივ გაიმართა კამათი, რომელშიც მონაწილეობა მიიღეს ფაკულტეტის დეკანმა პროფ. დ. გვრიტიშვილმა, საქ. ალკკ ცენტრალური კომიტეტის პროპაგანდისა და აგიტაციის განყოფილების გამგემ. ამხ. რ. მეტრეველმა, მესამეკურსელმა გურამ ყალიჩავამ. მათ ილაპარაკეს ფაკულტეტის კომკავშირული ორგანიზაციის მიერ გაწეულ მუშაობაზე, [...] ხაზი გაუსვეს ჯერ კიდევ არსებუ[...] ზოგიერთ ნაკლოვან მხარეს.

დიდი ინტერესით იქნა მოსმენილ[...] მოხსენება სკკპ ახალი პროგრამისა [...] წესდების პროექტების შესახებ, რ[...] მელიც წაიკითხა ამხ. ო. ფხაკაძ[...] სტუდენტებმა ერთხმად მოიწონეს [...] ნი ხალხის ეს დიადი ისტორიულ[...] დოკუმენტები.

კრების დასასრულს ფაკულტეტ[...] მოწინავე სპორტსმენებს გადაეც[...] უნივერსიტეტის სპორტული კლუბ[...] სიგელები, ხოლო III კურსის ფე[...] ბურთელთა გუნდი დაჯილდოვდა [...] სით საიუბილეო სპარტაკიადაზე [...] ადგილის მოპოვებისათვის.

კრებამ აირჩია ფაკულტეტის ალ[...] ბიუროს ახალი შემადგენლობა 9 [...] ცის შემადგენლობით და დელეგატ[...] უნივერსიტეტის კონფერენციისათვ[...]

ფაკულტეტის მდივნად აირჩიე[...] ამხ. ი. ნემსიწვერიძე.

წიგნი ქართული საზოგადოებრივი აზროვნების ისტორიის საკითხებზე

წიგნის თა[...]

ჩვენი უნივერსიტეტის გამომცემლობამ ახლახან გამოსცა პროფ. ლ. გორგილაძის ფუნდამენტალური წიგნი „ქართული საზოგადოებრივი აზროვნების ისტორიიდან", რომელიც დაყოფილია ორ ნაწილად და შვიდ თავად. ნაშრომში ეხება მეტად საინტერესო და აქტუალურ თემას. ქართული საზოგადოებრივ-პოლიტიკური და ფილოსოფიური აზროვნების ისტორიის საერთო ფონზე მასში თანმიმდევრულად გაშუქებულია მარქსისტული აზროვნების წარმოშობისა და დამკვიდრების ისტორია საქართველოში.

ნაშრომის პირველ ნაწილში („პირობების მომზადება მარქსიზმისათვის საქართველოში"), დახასიათებულია საქართველოში გამათავისუფლებელი მოძრაობის წინამარქსისტული, დემოკრატიული პერიოდი და მოწინავე ქართული აზროვნების საუკეთესო ტრადიციები, მდიდარი მემკვიდრეობა, რომლის ნიადაგზედაც დამკვიდრდა ჩვენში მარქსიზმი. ავტორი მაღალ თეორიულ-მეცნიერულ დონეზე გადმოგვცემს თეორიული ძიებისა და იდეური ბრძოლის თითქმის ნახევარსაუკუნოვან ისტორიას, რომელიც მარქსიზმის მიღებით დაგვირგვინდა.

ნაშრომის მეორე ნაწილში („მარქსისტული მოძრაობის წარმოშობა და დამკვიდრება საქართველოში"), ვრცლადაა განხილული გამათავისუფლებელი მოძრაობის პროლეტარული პერიოდის დასაწყისი, მარქსიზმის დამკვიდრება საქართველოში. ავტორი სრულად წარმოგვიდგენს საერთო-დემოკრატიული მდინარეობიდან პროლეტარულ-დემოკრატიული ნაკადის გამოყოფისა და მარქსიზმის რევოლუციურ-საზოგადოებრივი აზრის მიმდინარეობად გადაქცევის ისტორიულ პროცესს ჩვენში.

საქართველოში მარქსიზმის დამკვიდრების ისტორიას ავტორი ყოფს ოთხ ძირითად ეტაპად, რომელიც დაახლოებით ასე წარმოგვიდგება: პირველი — საქართველოში მარქსისტ[...] ლი მოძრაობის წინაისტორია (70-80-იანი [...]ები), მეორე — მარქსი[...] გავრცელება და სოციალ-დემოკ[...] ტიის დაარსება იდეური მიმდინარე[...] სახით (90-იანი წლების პირველი [...] ხევარი), მესამე — სოციალ-დემოკ[...] ტიული მოძრაობის წარმოშობა [...] ახალი მარქსისტულ-ლენინური დ[...] გამოსვლა სამოღვაწეო ასპარე[...] (90-იანი წლების მეორე ნახევარი) [...] მეოთხე — ლენინურ-ისკრული ორ[...] ნიზაციების შექმნა (900-იანი წლ[...] დამდეგი).

ქართული საზოგადოებრივი მო[...] ობის ისტორია ნაშრომში განხილ[...] ლია ვ. ი. ლენინის ნაზრევის სინა[...] ლეზე.

ნ. გორგილაძის ეს ნაშრომი, [...] ლიერი ლიტერატურის თვალსაჩ[...] შენაძენია.

დოც. შ. გამსახურდ[...]

წერილი რედაქციას

სტუდქალაქის სამკითხველო კვირადღეობით დაკეტილია

სტუდენტთა ქალაქის V კორპუსში მოთავსებულ სტუდენტთა სამკითხველო დარბაზს მიმდინარე სასწავლო წლისათვის ჩაუტარდა რემონტი. გაიღდა დარბაზის ფართობი, დაიდგა ახალი მაგიდები, გაიზარდა წიგნების ფონდი. სტუდენტები სიხარულით შეხვდნენ ამ ამბავს და სასწავლო წლის პირველი დღეებიდანვე სამკითხველოს ხშირი სტუმრები გახდნენ.

მაგრამ ზოგი რამ ხელს უშლის სტუდენტებს მეცადინეობაში. სამკითხველო დარბაზი კვირადღეობით დაკეტილია, სტუდენტების დიდ უმრავლესობას კი სწორედ ამ დროს სჭირდება წიგნები. გასულ წლებში სამკითხველო კვირაობითაც მუშაობდა, ორშაბათი კი გამოსასვლელი დღე იყო. ძალიან კარგი იქნება თუ წელსაც ასე იმუშავებს.

სტუდენტებს ხელს უშლის ისიც, რომ ამავე კორპუსში სამკითხველო დარბაზის გვერდით მოთავსებულია რადიოსადგური. ზოგიერთი სტუდენტი მიდის რადიოსადგურში და თანამშრომლებს ართმევინებს სხვადასხვა ფირს. ამის გამო აუტანელი ხმაური ისმის სამკითხველო დარბაზში. ასეთი მდგომარეობა ნამდვილად შეუწყნარებელია. რადიოსადგურს განკუთვნილი აქვს დრო (3-დან 5 საათამდე), რომლის განმავლობაშიც მან უნდა აწარმოოს თავისი გადაცემები სტუდქალაქის ქსელით.

იქედია, სათანადო ორგანიზაციები იმსჯელებენ ამ საკითხების გარშემო და ყველაფერს გააკეთებენ, რათა სათანადო პირობები შეუქმნან სტუდენტებს ნორმალურად მუშაობისათვის.

რ. მარხოშვილი

ბუფეტი ცუდად მუშაობს

იურიდიული ფაკულტეტის დღის განყოფილების სტუდენტებს სასწავლო წლის დაწყების შემდეგ ლექციების მოსმენა უხდებათ III კორპუსში.

ლექციები იწყება დღის 4 საათსა და 30 წუთზე და გრძელდება საღამოს 21 საათსა და 50 წუთამდე. ასეთ ვითარებაში სტუდენტებს აწუხებს კორპუსში არსებული ბუფეტის ცუდი მუშაობა და სრული სიბნელე შემოსასვლელში.

სტუდენტთა ბუფეტი, რომელიც ამ კორპუსში მდებარეობს, მუშაობს „თავისი განრიგის" მიხედვით, როცა მოისურვებს ღამის 10 საათამდე, როცა არა და — დღის 2-მდე, თანაც აქ მოტანილი პროდუქტები სტუდენტთა მოთხოვნილებას ვერ აკმაყოფილებს. ხშირად ნახავთ ბუფეტში მოძველებულ პროდუქტებს, უსუფთაობას და ა. შ.

რაც შეეხება შემოსასვლელს, 1 სექტემბრის შემდეგ სტუდენტები ამ კორპუსის კომენდანტურისაგან ელიან ნათურების გაკეთებას, მაგრამ ეს პატარა საქმე დღესაც მოუგვარებელია.

ჩვენი თხოვნაა იზრუნონ ამ ნაკლოვანებათა აღმოფხვრაზე.

გ. თეთრუაშვილი,
იურიდიული ფაკულტეტის II კურსის ალკკ ბიუროს მდივანი.

რა ქნან მოჭიდავეებმა?

ჩვენი უნივერსიტეტი, სადაც სპორტის ბევრი სახეა დანერგილი, ამაყობს თავისი სპორტსმენებით, რომლებსაც რესპუბლიკურ თუ საკავშირო სპორტულ ასპარეზობებზე არაერთი გამარჯვება მოუპოვებიათ.

ჩვენთან განსაკუთრებით პოპულარულია ჭიდაობა (სამბო, ქართული, კლასიკური, თავისუფალი), რომელშიაც ჩაბმულია ასობით სტუდენტი, მაგრამ მიმდინარე წელს სათანადო დარბაზის უქონლობის გამო ისინი ვეღარ მეცადინეობენ.

ხამეცადინო დარბაზის გარეშე რა ქნან მოჭიდავეებმა? უნივერსიტეტის ხელმძღვანელობამ და ფიზკულტურის კათედრამ საჭიროა დროზე მიაქციონ ამას ყურადღება.

გვ. მანია
ჟურნალისტიკის განყოფილების II კურსის სტუდენტი.

გაერთიანებული სამეცნიერო სესია

ჩვენი უნივერსიტეტის სკკპ ისტორიის, პოლიტიკური ეკონომიის, დიალექტიკური და ისტორიული მატერიალიზმის კათედრებმა ამასწინათ ჩაატარეს სკკპ ახალი პროგრამის პროექტისადმი მიძღვნილი გაერთიანებული სამეცნიერო სესია, რომელზედაც მოსმენილ იქნა მოხსენებები: პროლეტარული რევოლუციის გამარჯვებისა და სოციალიზმის აშენების პროგრამა (მომხს. დოც. გ. გვიშიანი); სოციალიზმიდან კომუნიზმზე გადასვლის კანონზომიერი ხასიათი (მომხს. დოც. ნ. ლარცულიანი); სსრ კავშირის მთავარი ეკონომიური ამოცანის გადაწყვეტის გზები (მომხს. გ. მანჯგალაძე); კაპიტალიზმის სისტემის კრიზისის თანამედროვე ეტაპი (მომხს. დოც. თ. ლობჟანიძე).

სამეცნიერო სესია მაღალ იდეურსა და თეორიულ დონეზე ჩატარდა.

ზ. კორაშვილი

კეთილშობილური საქციელი

იურიდიული ფაკულტეტის სტუდენტები ამავე ფაკულტეტის სტუდენტ-კომკავშირელს ნაზი მეტრეველს იცნობენ როგორც წარმატების მქონე, დისციპლინიანსა და ამხანაგების მოყვარულს.

ნაზიმ ამასწინათ თავის სტუდენტურ ბიოგრაფიას კეთილშობილების კარგი მაგალითიც დაუმატა. I კორპუსის 95-ე აუდიტორიაში მან იპოვა საწვიმარი ლაბადა, რომელიც ფილოლოგიის ფაკულტეტის რუსული განყოფილების II კურსის ერთ-ერთ სტუდენტს ეკუთვნოდა და მისთვის გადასაცემად სასწრაფოდ გადასცა დამლაგებელს ს. ციბირაშვილს.

ასეთი საქციელით ნაზი მეტრეველმა სტუდენტი-ამხანაგების მადლობა დაიმსახურა.

აღმოსავლეთ საქართველოში

მიმდინარე წლის 1 ოქტომბერს ეკონომიური ფაკულტეტის სტუდენტთა ჯგუფმა ფაკულტეტის ალკკ ბიუროს ინიციატივით მოაწყო ერთდღიანი ექსკურსია აღმოსავლეთ საქართველოს რამდენიმე ისტორიული ძეგლის გასაცნობად.

ჯგუფის მარშრუტი იყო მცხეთა — ატენი — თელავი — წინანდალი.

გომბორის გზით წავედით, რათა გვენახა კახეთის გზების იშვიათი სილამაზე. მივდიოდით და მიგვაცილებდა გზის-გაღმა ჩამწკრივებული მუხების ტევრი, მთის ფერდობზე შეფენილი ცხვრის ფარის თვალისმომჭრელი სითეთრე და მწყემსი ბიჭის სალამურის ხმა.

10 საათზე უკვე მუამთაში ვართ. მოწიწებით შევდივართ ეზოში. აქ ხომ ჩვენი სახელოვანი წინაპრების კვალი ატყვია მიწას. მოხუცი ეს ტევრი ტყეები ღაღადებს ქართველი ერის კულტურაზე. აქ არის ჩვენი სასიქადულო პოეტის — ალ. ჭავჭავაძის საფლავი. კედელზე ვერ ნახავ მიწერებით დაუმახინჯებელ ადგილს. ნუთუ საუკუნეების ქარტეხილს გადარჩენილი კულტურის ძეგლი ჩვენივე ხელით უნდა წავბილწოთ?

მივიჩქაროთ იყალთოს აკადემიის ნანგრევებისაკენ, სადაც, გადმოცემით, სწავლობდა მსოფლიო პოეზიის გენია და ქართველი ერის სულიერი მამა — შოთა რუსთაველი. არ შეგვიძლია აღელვებლად გაიარო იქ, სადაც დიდ შოთას დაუდგამს ოდესღაც ფეხი...

იყალთოს აკადემია უფრო ახალია, ვიდრე ძველესია, ეს უკანასკნელი აგებულია VI საუკუნეში ზენონ იყალთოელის მიერ (ერთ-ერთი ცამეტ სირიელ მამათაგანი) და განახლებულია IX საუკუნეში კვირიკე ვახნაძის მიერ. საერთოდ, იყალთოსა და მის მიდამოებში 58 ეკლესიის ნანგრევია შემორჩენილი.

კედლებზე შედარებით ნაკლებადაა ახალი წარწერები, ალბათ, იმიტომ, რომ ძეგლს იცავს დიმიტრი ბეჟუაშვილი, ეს თვითნასწავლი ქართველი გლეხი (I კლასი დაუმთავრებია მხოლოდ) მეგზურია და ისეთ ცოდნას იჩენს საქართველოს ისტორიაში, რომ ბევრ ისტორიკოსსაც შეშურდებოდა.

დიმიტრი სელექციონერიცაა: ყურძნის 15 ჯიში ჰქონია გამოყვანილი (მისი სიტყვებით). ახლაც საკუთარი ჯიშის ყურძნით გაგვიმასპინძლდა. გვიჩვენებს ლექსს, რომელიც მისთვის მიუძღვნიათ:

„სამოცამდე ჯიში სცადა,
მოევლინა ყველა კუთხეს,
გლეხი არის ის სულ სადა,
მას მადლობით ვაშა უთხრეს".

აღსანიშნავია, რომ დიმიტრი „იყალთოელ ბიჭების" პერსონაჟი — ძია დიმიტრი, იგივე „გროზნაა".

ვემშვიდობებით ამ დარბაისელ ადამიანს და ვაგრძელებთ გზას.

ჩვენი შემდეგი შეჩერება თელავის ისტორიულ-ეთნოგრაფიული მუზეუმია. მუზეუმი ძველ შენობაშია მოთავსებული, სადაც ცხოვრობდა და გარდაიცვალა საქართველოს სახელოვანი მეფე ერეკლე II. მუზეუმში საკმაოდ მდიდარი მასალაა დაცული საქართველოს ისტორიიდან.

ჩვენი ექსკურსიის საბოლოო პუნქტი წინანდალია. შევდივართ განუმეორებელი სილამაზის ბაღში და მივემართებით სახლისაკენ. შესვლისთანავე ალ. ჭავჭავაძის სურათი გვეგებება, თითქოს სურს გულითადად მიგვიპატიჟოს ქართველმა სტუმართმოყვარე მასპინძელმა. ვეცნობით დიდი პოეტის ცხოვრების ამსახველ მასალებს. ჩვენს განსაკუთრებულ ყურადღებას იპყრობს გრიბოედოვის საქართველოში ყოფნის ამსახველი ექსპონატები და ტილო „პუშკინი საქართველოში".

შთაბეჭდილებებით სავსე დავბრუნდით უკან. მივდიოდით და გულისატკბობდა ღამის წყვდიადში მოწყურებულ ფუთოლთა მღერა.

მთვარე ამოდის და მისი სხივები ესალბუნებიან საყვარელ მამულს, სიმშვიდეა ირგვლივ და სამშობლოს ძილში კვნესის ნაცვლად სიმღერა ისმის.

ნ. ბერძენაძე,
დ. ადეიშვილი.

არსებობის ერთი წლის მანძილზე

ფილოსოფიის ფაკულტეტის აღდგენიდან ერთი წელი გავიდა. როგორც მოსალოდნელი იყო, ერთი სასწავლო წლის (1960—1961 წწ.) მანძილზე ჩატარებულმა მუშაობამ სავსებით ნათელყო აღნიშნული ფაკულტეტის აღდგენის მიზანშეწონილობა. მცირე დროის მანძილზე ფაკულტეტზე უდავოდ გაუმჯობესდა როგორც აკადემიური, ისე სამეცნიერო-კვლევითი მუშაობა. ფაკულტეტმა მუშაობა გამოაცოცხლა აგრეთვე სტუდენტთა პოლიტ-აღმზრდელობითი, საორგანიზაციო და საზოგადოებრივი საქმიანობის ხაზითაც.

გასულ წელს დამაბული აკადემიური მუშაობის შედეგად ფაკულტეტის 72 სტუდენტიდან შემდეგ კურსებზე 69 სტუდენტი გადავიდა. აქედან ფრიადოსანი და კარგოსანია 35. სესიების პერიოდში 14 სტუდენტმა სხვადასხვა საგანში მიიღო არადამაკმაყოფილებელი შეფასება; აქედან დამატებით გამოცდების შედეგად გამოასწორა ჩამორჩენა 11 სტუდენტმა, 3 სტუდენტი კი დატოვებულ იქნა იმავე კურსზე.

უნდა ვაღიაროთ, რომ დეკანატისა და პროფესორ-მასწავლებელთა მხრივ სტუდენტთა ცოდნის შეფასებაში ლიბერალიზმის წინააღმდეგ უფრო მკაცრი ბრძოლის პირობებში სუსტი სტუდენტი უფრო მეტი აღმოჩნდებოდა.

მიმდინარე სასწავლო წელს ფაკულტეტზე მისაღები გამოცდების წარმატებით ჩაბარების შედეგად I კურსზე ჩაირიცხა 30 კაცი. ფაკულტეტი დაამთავრა ფსიქოლოგიის სპეციალობის 8 კაცმა, ფილოსოფიის სპეციალობის 8 კაცი კი სწავლას აგრძელებს XI სემესტრშიაც, რადგან ახლა ფაკულტეტზე სწავლების ვადა $5^1/_2$ წელია. ამჟამად ფაკულტეტზე ირიცხება 106 სტუდენტი. ამოცანა იმაში მდგომარეობს, რომ მათ კიდევ უფრო გაამლიერონ მუშაობა მაღალი აკადემიური წარმატების მოსაპოვებლად.

ფაკულტეტმა გასულ სასწავლო წელს სამეცნიერო კვლევითი მუშაობის დარგშიც საკმაო წარმატებებს მიაღწია. ფაკულტეტზე შემავალი 6 კათედრის წევრთაგან, რომელთა შორის 7 ამხანაგი პროფესორია, ხოლო 30—მეცნიერების კანდიდატი, წლიური სამეცნიერო-კვლევითი თემები ყველამ შეასრულა. მათი უმრავლესობა ახლა ქვეყნდება ფაკულტეტის წლიურ ბეჭდვით ორგანოში — „ფილოსოფიის ფაკულტეტის შრომებში".

კმაყოფილებით უნდა აღინიშნოს, რომ ახალგაზრდა მეცნიერ მუშაკებს ახლა შესაძლებლობა მიეცათ სისტემატურად აქვეყნონ მათ მიერ შესრულებული წლიური საგეგმო შრომები, ეს კი დიდი სტიმულია იმისათვის, რომ ეს მუშაკები უფრო მეტი მონდომებითა და სერიოზულობით ეწეოდნენ სამეცნიერო-კვლევით მუშაობას. გასულ წელს შესრულებული საგეგმო თემატიკის ერთი ნაწილი საკვალიფიკაციოა და ამ მხრივ „ფილოსოფიის ფაკულტეტის შრომების" დაარსება მეცნიერული კადრების ზრდას უდავოდ დიდად დაეხმარება.

გასულ სასწავლო წელს ფილოსოფიის ისტორიის კათედრამ მოამზადა და წარმოებას გამოსაცემად გადასცა „ფილოსოფიის ისტორია" (სახელმძღვანელო), დიამატ-ისტმატის კათედრამ — „ფილოსოფიური ლექსიკონი" და „ლექციები მეთოდური მითითებებით დიალექტიკურსა და ისტორიულ მატერიალიზმში" დაუსწრებლებისათვის, ხოლო ფსიქოლოგიის კათედრამ — პროფ. რ. ნათაძის „ფსიქოლოგია". გამოიცა პროფ. კ. ბაქრაძის წიგნი რუსულ ენაზე **„Очерки по истории новейшей и современной буржуазной философии"**, კრებული „ვ. ი. ლენინის დაბადების 90 წლის თავი", პროფ. გ. თავზიშვილის მონოგრაფია — „იაკობ გოგებაშვილი", დოც. გ. კიკნაძის — „მოსწავლეთა აღზრდა საბჭოთა პატრიოტიზმისა და სოციალისტური ინტერნაციონალიზმის სულისკვეთებით".

ფაკულტეტის მეცნიერ-მუშაკთა კარგი მუშაობის მაჩვენებელია ისიც, რომ გასულ სასწავლო წელს მათ გეგმის გარეშე შეასრულეს და როგორც ჩვენს, ისე უცხოეთის სხვადასხვა მეცნიერულ ბეჭდვით ორგანოებსა და ჟურნალებში გამოაქვეყნეს მეცნიერული და მეცნიერულ-პოპულარული ხასიათის სტატიები. მათგან ბევრმა სტატიამ უკვე ჰპოვა დადებითი გამოხმაურება როგორც ჩვენში, ისე უცხოეთშიაც.

ფაკულტეტში შემავალი კათედრები (განსაკუთრებით დიალექტიკური და ისტორიული მატერიალიზმის, ათეიზმის და პედაგოგიკისა) 1960—1961 სასწავლო წლის მანძილზე მრავალჯერ წარდგნენ ქ. თბილისისა და რესპუბლიკის რაიონების ფართო საზოგადოების წინაშე სამეცნიერო მოხსენებებითა და ლექციებით სხვადასხვა აქტუალურ საკითხებზე. დიალექტიკური და ისტორიული მატერიალიზმის კათედრამ სამეცნიერო სესიები ჩაატარა დუშეთის, მარაკუსკის, ვანისა და მცხეთის რაიონებში, სადაც მოხსენებებით გამოვიდნენ დოცენტები — ს. ლარცულიანი, შ. ბიწაძე, გ. სახაროვი, ზ. ლეტიძე, ბ. კარტოზია, გ. ასათიანი და ვ. კალანდარიშვილი; ფაკულტეტის გაერთიანებული ძალებით ჩატარდა გასულ წელს სამეცნიერო სესია, რომლებიც მიეძღვნა ვ. ი. ლენინის დაბადების 90 წლისთავს. მოხსენებებით გამოვიდნენ: დოც. ს. ლარცულიანი, პროფ. ვ. მამასახლისოვი და დოც. გ. კიკნაძე. ფრ. ენგელსის დაბადებიდან 140 წლისთავისადმი მოხსენებით გამოვიდნენ: დოცენტები: არჩ. გონაშვილი, მერი ქელიძე, პროფ. კ. ბაქრაძე. პედაგოგიკის კათედრის ძალებით ჩატარდა ი. ს. გოგებაშვილის დაბადებიდან 120 წლისთავისადმი მიძღვნილი საუნივერსიტეტო სესია, სადაც მოხსენებით გამოვიდნენ პროფესორები დ. ლორთქიფანიძე და გ. თავზიშვილი, დოცენტები გ. კიკნაძე და ვლ. ზამბახიძე. პედაგოგიკის კათედრამ გამსვლელი სხდომა ჩაატარა აგრეთვე სოფ. ნორიოში.

გასულ წელს უცხოეთში სამეცნიერო ლექციები წაიკითხეს: პროფ. რ. ნათაძემ — ქ. ბერლინში (საერთაშორისო სიმპოზიუმზე) თემაზე — „ცნების არსებითი ნიშნების დაუფლების განვითარება სკოლის პერიოდში"; პროფ. დ. ლორთქიფანიძემ — ქ. პრაღაში, თემაზე — „სსრკ-ახალხო განათლებისა და ყომენიოლოგიის საკითხები". მეცნიერული მოხსენებები იქნა წაკითხული აგრეთვე მოსკოვსა და ერევანში.

ფაკულტეტის პროფესორ-მასწავლებელთა დიდი ნაწილი ნაყოფიერად მუშაობს საქართველოს კპ ცკ-ისა და ქ. თბილისის პარტიის საქალაქო კომიტეტთან არსებულ ლექტორთა ჯგუფებში. მათ თითქმის ყოველწლიურად უხდებათ ლექცია-მოხსენების ჩატარება თბილისისა და რესპუბლიკის სხვა ქალაქებისა და სოფლების მშრომელებთან. ბევრ ლექციას კითხულობდნენ ისინი აგრეთვე პოლიტიკური და მეცნიერული ცოდნის გამავრცელებელი საზოგადოების ხაზითაც. ნაყოფიერ მუშაობას ატარებს პედაგოგიკის კათედრა ადგილობრივ პედაგოგიურ საზოგადოებაშიც. აქ უკვე მათ გამოსაცემად გაამზადეს და გადასცეს გამომცემლობას დიდი ქართველი პედაგოგის ი. გოგებაშვილის დაბადებიდან 120 წლის თავისადმი მიძღვნილი საიუბილეო კრებული. ამავე კათედრის ინიციატივით დაარსდა მშობელთა უნივერსიტეტი, სადაც კათედრის წევრები სისტემატურად გამოდიან ლექციებით.

ახლა ფაკულტეტთან მომავალი სამეცნიერო მუშაობისათვის მზადდება 16 ასპირანტი. ბევრი მათგანი წარმატებით ართმევს თავს მასზე დაკისრებულ მოვალეობას და იმედებს იძლევიან, რომ მალე ამოუდგებიან გვერდში მეცნიერ მუშაკთა უფროს თაობას და ღირსეულად გასწევენ უღელს მეცნიერულ-შემოქმედებითი მუშაობის ამ ძნელსა და რთულ გზაზე.

ფაკულტეტის სამეცნიერო საბჭო გასულ წელს სისტემატურად იხილავდა მეცნიერ მუშაკებისათვის წოდებისა და ხარისხების მინიჭების საკითხებს. მან ფილოსოფიურ მეცნიერებათა კანდიდატის, სამეცნიერო ხარისხი მიანიჭა 3 დისერტანტს, პედაგოგიკისა — 2-ს.

ამ მიღწევებთან ერთად ფაკულტეტს გააჩნია არსებითი ნაკლიც. სტუდენტთა ერთ ნაწილში ჯერ კიდევ არ არის დამყარებული საჭირო დისციპლინა, ვერც ასპირანტების ერთი ჯგუფი მუშაობს საჭირო ინტენსიობით და მოსალოდნელია, რომ ზოგი მათგანი ასპირანტურის სწავლების პერიოდში ვერ მოასწრებს დისერტაციის დაცვას.

ამოცანა ახლა იმაში მდგომარეობს, რომ ეს ნაკლი დაჩქარებით გამოსწორდეს; ამასთან, საჭიროა დეკანატმა, სამეცნიერო საბჭომ იზრუნონ ფაკულტეტის შემდგომი გაფართოებისათვის, ფაკულტეტთან საღამოს დასწრებული და დაუსწრებელი განყოფილებების შექმნისათვის. ამის საჭიროებას იწვევს ის, რომ საქართველოს ყველა უმაღლეს სასწავლებელში ზემდგომი ორგანოების დადგენილებით შემოღებულია დიალექტიკური და ისტორიული მატერიალიზმის ვრცელი სალექციო კურსი, შემოღებულია აგრეთვე ათეიზმის, ეთიკისა და ესთეტიკის ფაკულტატური კურსები; ფაკულტეტის ხელმძღვანელობამ უნდა შეიმუშაოს ასპირანტების მომზადების ისეთი გეგმა, რომელიც უახლოეს ხანში სრულიად უზრუნველყოფს ფილოსოფიურსა და პედაგოგიურ სპეციალისტებზე გაზრდილ მოთხოვნილებას. საჭიროა გადიდდეს აგრეთვე სტუდენტთა კონტინგენტიც იმასთან დაკავშირებით, რომ ახლა ყველა საშუალო, ზოგადი და სპეციალური განათლების სკოლებში ისწავლება ახალი საგანი — პოლიტცოდნის საფუძვლები. მხედველობაშია მისაღები ისიც, რომ ახლა ფილოსოფიურად განათლებულ მუშაკებზე გაზრდილ მოთხოვნილებას აყენებენ როგორც პარტიულ-კომკავშირული, ისე სხვა დაწესებულებანი, გამომცემლობანი და სხვა.

ეჭვი არ არის, რომ მომავალში პარტიისა და მთავრობის გადაწყვეტილებათა შესაბამისად დეკანატი, ფაკ. სამეცნიერო საბჭო და კათედრები, პარტიულ, პროფკავშირულ და კომკავშირულ ორგანიზაციებთან ერთად კიდევ მეტად გააძლიერებენ მუშაობას, რათა ფილოსოფიის ფაკულტეტი ყოველთვის იდგეს უნივერსიტეტის მოწინავე ფაკულტეტების რიგებში, რათა ჩვენმა ფაკულტეტმა ქვეყანას მისცეს თეორიული და პრაქტიკული ცოდნა-ჩვევებით ღრმად აღჭურვილი სპეციალისტები.

დოც. გ. კიკნაძე,
ფილოსოფიის ფაკულტეტის დეკანი.

შრომის ცეცხლი დაანთეს

რეპორტაჟი

სტუდქალაქში წელს შენდება ორი ახალი ხუთსართულიანი საცხოვრებელი კორპუსი. თვითეული მათგანი დაიტევს 100 კაცს. ერთ-ერთი უკვე აშენებული და გადახურულია. ამჟამად მასში მიმდინარეობს შიდა სამუშაოები. განზრახულია ეს კორპუსი საექსპლოატაციოდ 1 იანვრისათვის გადაეცეს. მშენებლობა სწრაფი ტემპით მიმდინარეობს. მშენებელ მუშებს მხარში უდგანან ჩვენი უნივერსიტეტის სტუდენტებიც, რომლებიც უნივერსიტეტის პარტიული და კომკავშირული კომიტეტების ინიციატივით ყოველდღიურად 20—25 კაცის რაოდენობით მუშაობენ მშენებლობაზე. ქვემოთ ვათავსებთ ერთი დღის რეპორტაჟს აღნიშნული მშენებლობიდან.

შუადღეა. ვერის ხევიდან ნიავმა დაჰბერა. სპორტულ მოედანზე მტვრის კორიანტელი დააყენა, უნივერსიტეტის სტუდენტთა საცხოვრებელი სახლის მშენებლებს ესტუმრა, ქოჩრები შეურხია, გულმკერდზე მიესალბუნა, მარჯვენა ყველას დაუკოცნა, შემოდგომური სურნელება უხვად მიმოაფრქვია და გაუჩინარდა.

სტუდქალაქის ეზოში ხარახოების ტყე ბუბუნებს. მშენებარე სახლის შესასვლელთან ნიავქარივით დაედევნა ახალგაზრდებმა მოიყარეს თავი. ადვილი შესამჩნევია, რომ ისინი შენების ოსტატები არ არიან. მაღალი, მხარბეჭიანი ჭაბუკი ხმამაღლა ამბობს: — ნამდვილად რომ საოცარია. სამიოდე თვის წინ, როცა გამოცდები დავამთავრე და სოფელში წავედი, აქ მხოლოდ გრძელი და ფართო ქვაბული იყო. ახლა? ახლა კრიალა ცისკენ ექვსსართულიანი სახლია* ამართული. მის კეთილმოწყობილ ბინებში ოთხასამდე სწავლასდაწაფებული ქალიშვილი და ჭაბუკი იცხოვრებს. პატარა საქმე როდია. დაილოცოს თბილისელ მშენებელთა მარჯვენა. ეს მათი თავდადებული შრომის შედეგია, რაც ჩვენც, ამ სახლის მომავალ მობინადრეებს, ბევრ რამეს გვავალებს. მკლავებდაკაპიწებით გვმართებს მუშაობა! — კიდევ ენდომა ვიტალის სიტყვის გაგრძელება, რომ მათ შორის ხუჭუჭთმიანი ახალგაზრდა კაცი გაჩნდა, გულთბილად მიესალმა ბიჭებს, ხელი მაგრად ჩამოართვა, გაესაუბრა, საქმიანობის არსი აუხსნა და ყველას მიუჩინა თავისი ადგილი. წუთიც არ გასულა, სტუდენტებმა მხარი დაუმშვენეს მშენებლებს, მტკიცედ მისცეს მხარი მხარს, მარჯვედ დაატრიალეს ხელში ბარი, ნიჩაბი და სხვა სამუშაო იარაღები. რას არ აკეთებენ ისინი: ჯერ ფშვნიან, შემდეგ ცრიან და მაღლა, ოთახებში აგზავნიან გაჯს, ადუღებენ და ბინებში სველი წერტილების საიზოლაციოდ მიაქვთ მდუღარე გუდრონი, ზიდავენ ცემენტს, ქვიშას, ნორმის დაცვით ყრიან ხსნარამრევში, ასხამენ წყალს, რთავენ დენს და ხსნარამრევი იწყებს ღუღუნს, რამდენიმე წუთი და საკმაო რაოდენობის ხარისხოვანი ხსნარი მზადაა. ნაწილს ეზოში, სარდაფში აწოდებენ მებათქაშეებს, ნაწილს კი მაღლა, ფასადის შელესვაზე მომუშავეებს.

სადაც კი რასაც კი მისწვდნენ, ყველგან შრომის ცეცხლი დაანთეს. აამრიალეს. თვითმცლელმა მანქანამ ალმურმოდებული ასფალტი მოიტანა და აშუით ახლოს დაყარა. დიდხანს ერთ ადგილზე გაჩერება არ შეიძლება. გამაგრდება და წყალში გადასაყრელი გახდება. ლაზათიანად იქცევიან კუნთმაგარი ბიჭები სამ ტონა ასფალტს და ოციოდე წუთში მეოთხე სართულის დერეფანში საჭიროებისამებრ კოხტად, ლამაზად დააფენს. შეხმატკბილებულად, მონდომებით მუშაობენ დოხნაძე ომარი, ოწიანი ვიტალი, კობახიძე ჯუმბერი, ხუხია ლერი, გაგუა გელი, გურასპაული რეზო და სხვები.

ბლომად მოაქვს მანქანებს საშენი მასალა. „სამი მანქანიდან" სწრაფად გადმოტვირთეს ბიჭებმა აივნებისათვის რკინის მოაჯირის კონსტრუქციები, ამწე „პიონერით" რიგრიგობით აიტანეს სართულებზე და დანიშნულებისამებრ დაალაგეს. ინტერესით გამოირჩევა და თითქმის ყველამ ისწავლა ამწესა და ხსნარამრევზე მუშაობა.

სამუშაო დღის დამთავრებამდე ჯერ კიდევ კარგა ხანია დარჩენილი. გულდაგულ უტევენ მიცემულ სამუშაოებს. დრო დადგა და მშენებლები დაიშალნენ. სტუდენტებმა კიდევ ოთხი საათი უნდა იმუშაონ. ქარი მოულოდნელად ამოვარდა, იმძლავრა და მალე მთელი შენობა მტვრის ბოლში გაახვია. მანქანამ ტონანახევარი თუნუქი მოიტანა. ზალიკომ ჩაიბარა და სტუდენტებს მიმართა: — აბა, ბიჭებო, თქვენი მაჯის ჭირიმე, ეს საწყობში უნდა შევიტანოთ. ისინიც მარდად ეცნენ საქმეს და მალე თუნუქის ყველა დასტა თავის ადგილზე იყო.

მანქანებმა კიდევ მოიტანეს გაცრილი გაჯი. მისი ცის ქვეშ დატოვება შეუძლებელია. წვიმა რომ მოვიდეს, იხრაშ იქცევა, გაფუჭდება. აქაც არ დააყოვნეს ბიჭებმა ნიჩბები. სახელურებიანი ხის ყუთებით მოიმარჯვეს და საბათქაშე მასალის ოთახებში დაბინავებას შეუდგნენ. ქარმა უფრო იმძლავრა. სტუდენტებს თმაში, სახესა და თვალში აყრის მტვერსა და ქვიშას, მაგრამ ისინი წუთითაც არ იხევენ უკან, არ ცხრებიან. ხომ არიან ადამიანები, რომლებიც მეგობრებისათვის ყველაფერს გააკეთებენ. ესენიც თანაკურსელებისათვის, ამხანაგებისათვის შრომობენ აქ და ორც ერის გასაკეთი. მტვრის კორიანტელს რომ არ ერიდებიან, არაფრად აგდებენ, ძალგულოვნებენ და თამამად გააქვთ თავიანთი განზრახვა ბოლომდე. ბეჯითობამ ჩინებული ნაყოფი გამოიღო და შეღამებისას უკანასკნელი ყუთი აგზავნეს მეხუთე სართულზე. მალე ამწემაც შეწყვიტა ხმაური, მიყუჩდა მთელი დღის მუშაობით დაღლილი მშენებლობა და გაჯის შენების მტვერით თმაშევერცხლილი სტუდენტები კორპუსებისაკენ გაემართნენ.

— ახლა ჩემმა საცოლემ რომ დამინახოს, აუცილებლად მეტყვის, დილას შავთმიანი ვაჟკაცი მყავდი და ასე ჩქარა რამ გაგაჭაღარავა, — ხუმრობით თქვა ოთარიმ. მეგობრებმა გულიანად გაიცინეს. ოთარიც სიამოვნებით ხარხარებს, ზარივით რეკს მათი ძლიერი, ჭაბუკური ხმა, ხალისით ეფინება გარემოს: იპყრობს, ხიბლავს ყველაფერს და არწმუნებს, რომ მხოლოდ ჩვენ, ჯანმაგარ ჭაბუკებს შეგვიძლია ნაყოფიერი შრომით დატკბობა და ასე ლაღად სიცილი.

შ. გულუა

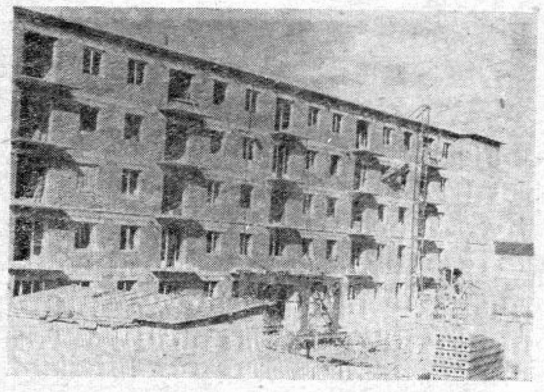

ამ სურათზე თქვენ ხედავთ სტუდქალაქის ტერიტორიაზე აშენებულ სტუდენტთა ერთ-ერთ საცხოვრებელ კორპუსს. მასში სულ მალე შესახლდებიან ჩვენი სტუდენტები.

კვირას, დილის 6 საათზე... ა. ბურჭულაძის ფოტოეტიუდი

17 ოქტომბერს ჩატარდება
ამანათრბენი
გაზეთ
„ახალგაზრდა
სტალინელის"
გარდამავალ თასზე

ყურადღება!

სტუდენტთა და თანამშრომელთა შორის მძლეოსნობის სპორტის შემდგომი პოპულარიზაციის მიზნით უნივერსიტეტის სპორტული კლუბი და ფიზიკური აღზრდისა და სპორტის კათედრა 17 ოქტომბერს ატარებს ამანათრბენს გაზეთ „ახალგაზრდა სტალინელის" გარდამავალ თასზე.

დებულების მიხედვით, შეჯიბრებაზე მონაწილეობის მისაღებად დაიშვებიან ფაკულტეტების ნაკრები გუნდები. ამასთან, ყოველ ფაკულტეტს უფლება აქვს გამოიყენოს ნებისმიერი რაოდენობის გუნდი. ფაკულტეტებს შორის ადგილები განაწილდება ფაკულტეტიდან თითო საუკეთესო გუნდის სპორტული შედეგების მიხედვით.

პირველ ადგილზე გამოსული გუნდი დაჯილდოვდება გაზეთ „ახალგაზრდა სტალინელის" გარდამავალი თასით და პირველი ხარისხის დიპლომით.

II და III ადგილებზე გამოსული გუნდები დაჯილდოვდებიან შესაბამისი ხარისხის დიპლომებით.

გამარჯვებული გუნდის მონაწილენი დაჯილდოვდებიან სპორტული კლუბის სიგელებით.

სპორტული კლუბის სიგელებითა და ფასიანი საჩუქრებით დაჯილდოვდებიან ის მონაწილენი, რომლებიც უკეთეს შედეგს აჩვენებენ ამანათრბენის I და II ეტაპებზე.

შეჯიბრების საერთო ხელმძღვანელობას განახორციელებს ორგკომიტეტი. ცალკეული ფაკულტეტები ვალდებული არიან მოემსახურონ მათზე მიმაგრებულ ეტაპებს. ეტაპების მომსახურებისათვის თითო ფაკულტეტიდან გამოიყოფა ხუთი კაცი, მათგან ერთი პასუხისმგებელი პირი.

ამანათრბენის საწყისი მიეცემა 17 ოქტომბერს, 15 საათსა და 30 წუთზე. ამანათრბენი ჩატარდება ყოველგვარ ამინდში.

მონაწილენი ჩაცმულნი უნდა იყვნენ ერთიან სპორტულ ფორმაში, სამკერდე ნიშნით.

მონაწილეთა ეტაპზე განაწილება ხდება ფაკულტეტების წარმომადგენლებისა და გამოყოფილ პასუხისმგებელ პირთა ხელმძღვანელობით.

სტარტის მიცემის სამი წუთით ადრე ეტაპზე დაივლის მსაჯთა მოტოციკლი, რომელიც მონაწილეებს აცნობებს მორბენლის მოახლოებას.

ეტაპზე ფაკულტეტებისაგან გამოყვანილი პირები უზრუნველყოფენ მონაწილეთა საწვრთნო სპორტული ფორმის შენახვას.

მონაწილენი, რომელნიც დაამთავრებენ რბენას, ვალდებული არიან გამოცხადდნენ უნივერსიტეტში, რათა მონაწილეობა მიიღონ აღლუმში, რომელიც მოეწყობა შეჯიბრების დამთავრების შემდეგ.

აღლუმის შემდეგ მოეწყობა გამარჯვებულთა დაჯილდოება.

ამანათრბენის გეგმა — მარშრუტი გამოქვეყნდება ჩვენი გაზეთის შემდეგ ნომერში.

კიბერნეტიკის შემსწავლელი წრე უნივერსიტეტში

კიბერნეტიკის მეთოდები, როგორც ცნობილია, დღეს ფართოდ ინერგება არა მარტო ავტომატურ ტექნიკაში, არამედ, აგრეთვე, ბიოლოგიურ და საზოგადოებრივ მეცნიერებებში, მაგალითად, ეკონომიკაში, ენათმეცნიერებასა და ლიტერატურათმცოდნეობაში. ჩვენს უნივერსიტეტში ამ მხრივ მნიშვნელოვანი ნაბიჯებია გადადგმული. ფიზიკის ფაკულტეტზე ჩამოყალიბებულია ფიზიკური კიბერნეტიკის სპეციალობა, ხოლო ფილოლოგიის ფაკულტეტზე წელს ჩამოყალიბდა მათემატიკური ლინგვისტიკის სპეციალობა. ყოველივე ეს მისასალმებელია, მაგრამ, ცხადია, საკმარისი არ არის, რადგან კიბერნეტიკის იდეებს და მეთოდებს მეცნიერებაში უფრო ფართო მნიშვნელობა აქვს და მისი გაცნობა ცოტად თუ ბევრად მისაწვდომ ფარგლებში დღეს უთუოდ აინტერესებს მეცნიერების სხვადასხვა დარგის სპეციალისტებს.

მართალია, კიბერნეტიკული მეცნიერების გაცნობა დიდ სიძნელეებთანაა დაკავშირებული, რადგან იგი ემყარება თანამედროვე ტექნიკისა და მათემატიკის ურთულეს მიღწევებს, მაგრამ კიბერნეტიკას აქვს ზოგადი იდეური შინაარსიც, რომელიც შედარებით უფრო მისაწვდომია ყველა დარგის სპეციალისტისათვის. დაინტერესებულ პირთათვის კიბერნეტიკის ზოგადი იდეების ცოტად თუ ბევრად გაცნობა შესაძლებელია ისეთი ღონისძიებების განხორციელებით, როგორიცაა მაგალითად, სამეცნიერო სემინარებისა და კონსულტაციების მოწყობა, სათანადო წრეების შექმნა და სხვ. როგორც უმაღლესი მათემატიკის მცოდნეთათვის, ისე იმათთვისაც, ვინც არ იცნობს მის საფუძვლებს.

სწორედ ამ მიზანს ემსახურება უნივერსიტეტის ადგილკომის ინიციატივა სრული ნებაყოფლობის საფუძველზე შექმნას უნივერსიტეტში კიბერნეტიკის ზოგადი საფუძვლების შემსწავლელი წრე. მსურველთა წინასწარი ჩაწერა შეიძლება ფილოსოფიის კაბინეტის ლაბორანტთან (ზ. კორაშვილთან). წრის პირველი სხდომა ორგანიზაციული ხასიათის იქნება, შემდეგში კი მეცადინეობა წარიმართება სათანადო განრიგის მიხედვით.

შალვა ადეიშვილი

რედაქტორი ირ. ვეშაპიძე

რედაქციის მისამართი: ქ. თბილისი, ი. ჭავჭავაძის გამზირი, № 1. ტელეფონი 9—88—84

ი. ბ. სტალინის სახელობის თბილისის სახელმწიფო უნივერსიტეტის გამომცემლობის სტამბა, ი. ჭავჭავაძის გამზირი № 1, ტირაჟი 1 500, 00093