მხურვალე სალამი საქართველოს კომუნისტური პარტიის XXI ყრილობის დელეგატებს!

★ ★ ★ ★ ★ ★ ★

პროლეტარებო ყველა ქვეყნისა, შეერთდით!

თბილისის უნივერსიტეტი სტალინელი

ი. ბ. სტალინის სახელობის თბილისის სახელმწიფო უნივერსიტეტის პარტიული კომიტეტის, რექტორატის, კომკავშირის კომიტეტის, ადგილკომისა და პროფკომის ორგანო

Авангарда Сталинели—орган парткома, ректората, комитета АКСМ, профкома и месткома Тбилисского государственного университета имени И. В. СТАЛИНА

№ 27 (341)	გამოცემის მეცხრე წელი პარასკევი, 29 სექტემბერი, 1961 წ.	ფასი 2 კაპ.

გაიხსნა საქართველოს კომპარტიის XXI ყრილობა

27 სექტემბერს მუშაობა დაიწყო საქართველოს კომუნისტური პარტიის XXI ყრილობამ. იგი დიდმნიშვნელოვანი ნიშანსვეტია რესპუბლიკის პარტიული ორგანიზაციებისა და მშრომელების მზადებაში დიადი საბჭოთა კავშირის კომუნისტური პარტიის ისტორიული XXII ყრილობისათვის.

რესპუბლიკის უმაღლესი საბჭოს სხდომათა დარბაზში შეიკრიბნენ საქართველოს კომუნისტთა 220-ათასიანზე მეტი რაზმის წარმომადგენლები.

დილის 10 საათია. საქართველოს კომუნისტური პარტიის ცენტრალური კომიტეტის დავალებით სკკპ ცენტრალური კომიტეტის პრეზიდიუმის წევრობის კანდიდატი, საქართველოს კომპარტიის ცენტრალური კომიტეტის პირველი მდივანი ამხ. **ვ. პ. მჟავანაძე** საქართველოს კომუნისტური პარტიის XXI ყრილობას გახსნილად აცხადებს.

ყრილობა იწყებს ხელმძღვანელი ორგანოების არჩევას.

საქართველოს კომპარტიის აფხაზეთის საოლქო კომიტეტის პირველი მდივნის ამხ. **მ. თ. ბღაჟბას** წინადადებით პრეზიდიუმის შემადგენლობაში არჩიეს 45 კაცი: ამხანაგები **ი. ბ. აბაშიძე, მ. თ. ბღაჟბა, გ. ა. გეგეშიძე, დ. ვ. გელაშვილი, ლ. ი. დათიაშვილი, ლ. მ. დავითაძე, ფ. ს. დუღაშვილი, ფ. დ. დუმბაძე, ა. ნ. ინაური, თ. მ. თავაძე, ვ. ზ. თოხაძე, ა. დ. თხილაიშვილი, პ. ვ. კოვანოვი, ვ. დ. კოზაევი, შ. ს. კობახიძე, ვ. დ. კუპრაძე, ა. ვ. კუტალია, მ. ი. კუპავა, მ. მ. ლელაშვილი, ტ. ვ. მატვეევა, ს. ს. მატოიანი, ვ. პ. მჟავანაძე, ი. დ. მელკოვი, ნ. ი. მუსხელიშვილი, პ. ფ. პიგალევი, პ. პ. სახეჩიძე, ფ. პ. სტეპჩენკო, ა. ტ. ტკაჩენკო, ს. ი. ქავთარაძე, გ. ი. ქავგიძე, ი. ა. ტოლიაშვილი, ე. ქ. ხარაძე, ი. რ. ხვედელიანი, ო. ე. ჩერქეზია, მ. გ. ჩიქოვანი, გ. ი. ჩოგოვაძე, ს. ა. შარაძენიძე, ე. ა. შევარდნაძე, ა. ვ. ძამაშვილი, გ. ს. ძოწენიძე, ვ. გ. წიწრიაშვილი, გ. დ. ჯავახიშვილი, გ. ნ. ჯიბლაძე, ე. შ. ჯიბუტი, ა. დ. ჰასანოვი.**

საქართველოს კომპარტიის აჭარის საოლქო კომიტეტის პირველ მდივანს ამხ. **ა. დ. თხილაიშვილს** შეაქვს წინადადება არჩეულ იქნას სამანდატო კომისია 11 კაცის შემადგენლობით. მათ შორის არიან: ამხანაგები **ა. ს. მექაური, თ. პ. ბუაჩიძე, გ. ი. გამეზარდაშვილი, ტ. ს. კერესელიძე, რ. მ. კომახიძე, ა. მ. ლაბახუა, ა. ე. მეტაძე, ი. გ. რთველიაშვილი, ა. ქ. ქარცხავა, ქ. ნ. შავიშვილი, ვ. გ. შური.**

საქართველოს კომპარტიის სამხრეთ ოსეთის საოლქო კომიტეტის პირველი მდივნის ამხ. **ვ. დ. კოზაევის** წინადადებით სარედაქციო კომისია არჩეულია 9 კაცის შემადგენლობით. მათ შორის არიან: ამხანაგები **პ. ვ. ახლაშვილი, შ. ე. ბუხრაშვილი, მ. ა. გოგიჩაიშვილი, ო. დ. გოცირიძე, თ. ბ. ლაშქარაშვილი, დ. ვ. მჭედლიშვილი, ა. სალუქვაძე, ს. ქ. ჩხარტიშვილი, ი. ჩხიკვიშვილი.**

საქართველოს კომპარტიის ქუთაისის საქალაქო კომიტეტის პირველი მდივნის ამხ. **შ. ს. კობახიძის** წინადადებით ყრილობის სამდივნო არჩეულია 9 კაცის შემადგენლობით: ამხანაგები: **თ. რ. აბაშმაძე, ვ. ი. გაზაევი, ე. ს. გეგეშვილი, ზ. ბ. გელდიაშვილი, ზ. ა. პაიჭაძე, გ. გ. პაიჭაძე, ვ. მ. სირაძე, გ. სტურუა, ვ. გ. ქერქაძე.**

ტრიბუნაზეა საქართველოს კომპარტიის თბილისის საქალაქო კომიტეტის პირველი მდივანი ამხ. **გ. ა. გეგეშიძე.** მას შეაქვს წინადადება, რომ ყრილობის საპატიო პრეზიდიუმში არჩეულ იქნას საბჭოთა კავშირის კომუნისტური პარტიის ცენტრალური კომიტეტის პრეზიდიუმი ამხანაგ ნიკიტა სერგის-ძე ხრუშჩოვის მეთაურობით. წინადადებას ხვდებიან განსაკუთრებული აღფრთოვანებით, მქუხარე, ხანგრძლივი ტაშით. ყველანი ფეხზე დგებიან.

ერთხმად დამტკიცდა ყრილობის შემდეგი დღის წესრიგი:

1. საქართველოს კომპარტიის ცენტრალური კომიტეტის საანგარიშო მოხსენება — მომხსენებელი საქართველოს კომპარტიის ცენტრალური კომიტეტის პირველი მდივანი ამხ. **ვ. პ. მჟავანაძე.**
2. საქართველოს კომპარტიის სარევიზიო კომისიის საანგარიშო მოხსენება — მომხსენებელი სარევიზიო კომისიის თავმჯდომარე ამხ. **თ. რ. აბაშმაძე.**
3. სკკპ პროგრამის პროექტის განხილვა — მომხსენებელი საქართველოს სსრ მინისტრთა საბჭოს თავმჯდომარე ამხ. **გ. დ. ჯავახიშვილი.**
4. სკკპ წესდების პროექტის განხილვა — მომხსენებელი საქართველოს კომპარტიის ცენტრალური კომიტეტის მეორე მდივანი ამხ. **პ. ვ. კოვანოვი.**
5. არჩევნები:

ა) საქართველოს კომპარტიის ცენტრალური კომიტეტისა;

ბ) საქართველოს კომპარტიის სარევიზიო კომისიისა;

გ) სკკპ XXII ყრილობის დელეგატებისა.

თავმჯდომარე — საქართველოს კომპარტიის ცენტრალური კომიტეტის მეორე მდივანი ამხ. **პ. ვ. კოვანოვი** საქართველოს კომუნისტური პარტიის ცენტრალური კომიტეტის საანგარიშო მოხსენებისათვის სიტყვას აძლევს სკკპ ცენტრალური კომიტეტის პრეზიდიუმის წევრობის კანდიდატს, საქართველოს კომპარტიის ცენტრალური კომიტეტის პირველ მდივანს ამხ. **ვ. პ. მჟავანაძეს,** რომელსაც დამსწრენი გულთბილად ხვდებიან.

საქართველოს კომპარტიის სარევიზიო კომისიის საანგარიშო მოხსენება გააკეთა კომისიის თავმჯდომარემ ამხ. **თ. რ. აბაშმაძემ.**

დამსწრეთა ტაშის გრიალში იღებენ მისალმებას უკრაინის კომუნისტური პარტიის XXII ყრილობისადმი. მისალმების ტექსტი წაიკითხა საქართველოს სსრ უმაღლესი საბჭოს თავმჯდომარემ ამხ. **ვ. დ. კუპრაძემ.**

ყრილობა განაგრძობს მუშაობას.

უნივერსიტეტის პარტიული ორგანიზაცია ახალი ამოცანების წინაშე

საქართველოს კომუნისტური პარტიის XXI ყრილობა უდიდესი მოვლენაა ჩვენი რესპუბლიკის მშრომელთა ცხოვრებაში. ყრილობის მსვლელობაში, რაც უკვე სამი დღეა გრძელდება, ცხადად გამოვლინდა კომუნიზმის მშენებლობის დიდ საქმეში საქართველოს მშრომელთა მიერ მოპოვებული წარმატებები და დაისახა ახალი ამოცანები რესპუბლიკის სოციალისტური სახალხო მეურნეობის შემდგომი აღმავლობისათვის.

საქართველოს კომუნისტური პარტიის ცენტრალური კომიტეტის ანგარიში, რომლის შესახებაც ყრილობაზე მოხსენება გააკეთა სკკპ ცენტრალური კომიტეტის პრეზიდიუმის წევრობის კანდიდატმა საქართველოს კომპარტიის ცენტრალური კომიტეტის პირველმა მდივანმა ამხ. ვ. პ. მჟავანაძემ, არის ძვირფასი სახელმძღვანელო დოკუმენტი, რომელშიაც როგორც სარკე ისეა ასახული რესპუბლიკის მშრომელების მიერ შვიდწლიანი გეგმის შესრულებისათვის ბრძოლაში მოპოვებული წარმატებები, ამასთანავე, ბოლშევიკური პირდაპირობითაა მხილებული ჩვენს მუშაობაში ჯერ კიდევ არსებული ნაკლოვანებანი.

პარტია, საბჭოთა ხალხის ტვინი და აზრია, რომელიც სავსებით გამოხატავს საბჭოთა ადამიანების მიზნებსა და ამოცანებს. იგი ყოველთვის სათავეში ედგა ჩვენი ქვეყნის მშრომელებს როგორც მშვიდობიანი მშენებლობის, ისე ომის ქარცეცხლის ვითარებაში. საქართველოს კომუნისტურ პარტიას, რომელიც სკკპ ერთ-ერთი ავანგარდული ნაწილია, არასოდეს უღალატნია მშრომელთა წარმმართველი რაზმის ხელმძღვანელი როლისათვის. საქართველოს კომუნისტური პარტიის ცენტრალური კომიტეტის ხელმძღვანელობით ჩვენი რესპუბლიკის კომუნისტები მუდამ დაუღალავად იბრძოდნენ სკკპ ცენტრალური კომიტეტისა და საბჭოთა მთავრობის მიერ რესპუბლიკის მშრომელთა წინაშე დასახული ამოცანების წარმატებით შესრულებისათვის. როგორც ამხანაგ ვ. პ. მჟავანაძის მოხსენებაშია აღნიშნული, ქართველი ხალხი, რომელიც აღფრთოვანებულია სკკპ ახალი პროგრამის პროექტში დასახული დიადი ამოცანებით, სახახელო წარმატებებით ეგებება სკკპ XXII ყრილობას. იმ რთულ საერთაშორისო ვითარებაში, როდესაც საერთაშორისო იმპერიალიზმი ამზადებს აგრესიულ გეგმებს, ცდილობს კაცობრიობა გადაჩეხოს ახალი, დამანგრეველი ომის ქარცეცხლში, საქართველოს მშრომელები, მთელ საბჭოთა ხალხთან ერთად, თავისი ავანგარდის — მშობლიური კომუნისტური პარტიის ბრძნული წინამძღოლობით დაუღალავად იბრძვის მთელ მსოფლიოში მშვიდობის შენარჩუნებისათვის, ჩვენს ქვეყანაში კომუნისტური საზოგადოების აშენებისათვის.

ის თვალსაჩინო წარმატებები, რომლებიც ჩვენი რესპუბლიკის მშრომელებს მოეპოვებათ სახალხო მეურნეობის ზრდის, მშვიდობისათვის ბრძოლის საქმეში, ახალი ამოცანების წინაშე აყენებენ რესპუბლიკის მუშათა კლასს, კოლმეურნე გლეხობას, ქართველ საბჭოთა ინტელიგენციას.

ამხანაგ ვ. პ. მჟავანაძის მოხსენებაში მნიშვნელოვანი ადგილი აქვს დათმობილი კომუნიზმის მომავალი მშენებლების აღზრდის საქმისა და იდეოლოგიური მუშაობის კომუნისტური საზოგადოების გაშლილი მშენებლობის ამოცანების დონეზე დაყენებას.

მართალია, ახალგაზრდობის კომუნისტური აღზრდისა და იდეოლოგიური მუშაობის დარგში საქართველოს მშრომელებს მოეპოვებათ თვალსაჩინო წარმატებები, მაგრამ, როგორც ვ. პ. მჟავანაძე აღნიშნავს, რესპუბლიკის პარტიულ ორგანიზაციებს ამ მხრივ ჯერ კიდევ გააჩნიათ რიგი არსებითი ნაკლოვანებებისა და ხარვეზებისა.

ჩვენი რესპუბლიკის უმაღლესი და საშუალო სპეციალური განათლების ყველა დაწესებულებასთან და სამეცნიერო ორგანიზაციებთან ერთად არსებული ნაკლოვანებების გამოსწორების საქმეში დიდი ამოცანები ეკისრებათ ჩვენი მშობლიური უნივერსიტეტის კომუნისტებს, საზოგადოებრივ ორგანიზაციებსა და, საერთოდ, მთელ კოლექტივს. საჭიროა გადაჭრით გაუმჯობესდეს უნივერსიტეტის პროფესორ-მასწავლებელთა მიერ სამეცნიერო პროდუქციის გამოშვება, მაღალიდური სახელმძღვანელოებითა და დამხმარე სახელმძღვანელოებით სტუდენტი ახალგაზრდობის მომარაგება, ლექცია-სემინარების ხარისხი, მუშაობა პარტიული განათლების ქსელში, სააგიტაციო მუშაობა უნივერსიტეტსა და მოსახლეობაში და ა. შ. საჭიროა შემდგომ გაუმჯობესდეს უნივერსიტეტის ცალკეული ფაკულტეტების, კათედრებისა და პროფესორ-მასწავლებლების კავშირი დედაქალაქისა და რესპუბლიკის საწარმოდაწესებულებებთან. ამ ხმრივ დიდი ამოცანები ეკისრებათ ეკონომიურ, ქიმიის, ფიზიკის, ბიოლოგიისა და სხვ. ფაკულტეტებს.

უნივერსიტეტის პარტიული ორგანიზაციის ამოცანაა, რექტორატთან ერთად კიდევ უფრო შეუწყოს ხელი წარმოებიდან მოუწყვეტლივ სათანადო სპეციალისტების მომზადებას რესპუბლიკის სახალხო მეურნეობისათვის. ამხ. ვ. პ. მჟავანაძის მოხსენებაში ბოლშევიკური პრინციპულობით დასმული მოთხოვნა, რომ „კვლავაც დიდი ყურადღება უნდა მივაქციოთ დაუსწრებელი და სადამოს განათლების ქსელის შემდგომ გაფართოებას, აგრეთვე წარმოების, მეცნიერების ახალი დარგების მაღალკვალიფიციური სპეციალისტების გაუმჯობესებასა და გაფართოებას", ახალი პასუხსაგებ ამოცანების წინაშე აყენებს უნივერსიტეტის მთელ კოლექტივს.

ეჭვი არ არის, რომ უნივერსიტეტის პარტიული ორგანიზაცია, რექტორატთან და საზოგადოებრივ ორგანიზაციებთან ერთად კიდევ უფრო მჭიდროდ დარაზმავს უნივერსიტეტის პროფესორ-მასწავლებლების, მუშა-მოსამსახურეებისა და სტუდენტების ჯანსაღ კოლექტივს და წარმატებით შეასრულებს საქართველოს კომუნისტური პარტიის ცენტრალური კომიტეტის საანგარიშო მოხსენებიდან გამომდინარე ჩვენს წინაშე მდგარ ახალ ამოცანებს.

აგიტსაუბრების საორიენტაციო თემატიკა ოქტომბრის თვეში

1. ახალ-ახალი წარმატებით შევხვდეთ სკკპ XXII ყრილობას;
2. ღრმად შევისწავლოთ სკკპ პროგრამისა და წესდების პროექტები;
3. ღრმად შევისწავლოთ საქართველოს კომუნისტური პარტიის XXI ყრილობის მასალები;
4. საბჭოთა კავშირი საერთაშორისო დაძაბულობის შენელებისა და მშვიდობისათვის თანმიმდევრული ბრძოლის სათავეში;
5. სკკპ XV კონფერენციის ისტორიული მნიშვნელობა (35 წლისთავი);
6. გრიგოლ (სერგო) კონსტანტინეს ძე ორჯონიკიძე — კომუნისტური პარტიისა და საბჭოთა სახელმწიფოს გამოჩენილი მოღვაწე (დაბადების 75 წლისთავი);
7. კიდევ უფრო განვამტკიცოდ შეგნებული დისციპლინა.

მთავრობის უმაღლესი ჯილდოთი — „ლენინის ორდენით" დაჯილდოებულნი

პროფ. ალ. ვაჩეიშვილი.

პროფ. ი. მოსეშვილი

პროფ. მ. ნოდია

პროფ. ბ. ძოლოშვილი

პროფ. ე. ხარაძე

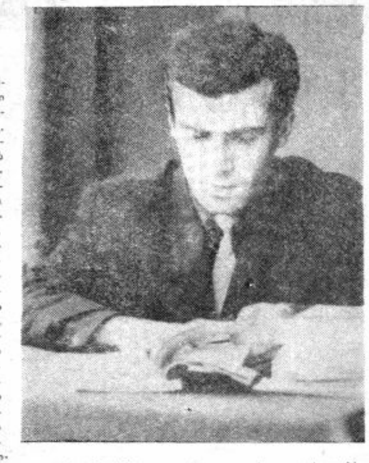

დასრულდა სტუდენტობის წლები... ხუთი წლის მანძილზე ღირსეულად ატარებდა გ. გამსახურდია ჩვენი უნივერსიტეტის სტუდენტის საპატიო სახელს; მაღალი აკადემიური მოსწრებითა და საუკეთესო დისციპლინით გამოირჩეოდა იგი ყოველთვის. ფრიადებზე სწავლას ადვილად უთავსებდა საზოგადოებრივ საქმიანობას, აქტიურად მონაწილეობდა სტუდენტთა თვითშემოქმედებ ა შ ი. წელს წარჩინებით დაასრულა ეკონომიური ფაკულტეტი. ბრწყინვალედ ჩააბარა ასპირანტურაში შესასვლელი გამოცდები და ჩაირიცხა ლომონოსოვის სახელობის მოსკოვის სახელმწიფო უნივერსიტეტში ეკონომიური ფაკულტეტის ასპირანტად. იმედია, იქაც ისახელებს თავს გ. გამსახურდია საუკეთესო სწავლითა და დისციპლინით.

თენგიზ კრაწაშვილი

ახალგაზრდობა

თქვენ დაგყვათ შმაგი თერგის სიფიცხე
და ამირანის ღონე და ჟიში...
დედასამშობლო რომ დაიფიცეთ,
მას შემდეგ, რაა, არ იცით შიში.
ამღერებულხართ, ავსილხართ ამ მზით,
მაგ თვალებიდან ცეცხლი დაგცვივათ,
იცით ამ ქვეყნად სიცოცხლის ფასი
და ცოტნესავით თავის გაწირვაც.
სოფლად, ქალაქად, მინდვრად თუ
მთებში
აქარიშხლებულ ზღვასავით იძვრით,
აგჩქროლებიათ მზისფერ ძარღვებში
ზოიასა და ოლეგის სისხლი.
აშენებთ სახლებს, გაგყავთ არხები...
რა შეგედრებათ ლომგულ ვაჟკაცებს,
თუ დაგჭირდებათ, ვიცი, მაგ მხრებით
კავკასიონსაც შეაბარბაცებთ.
არ უშინდებით წვიმებს და ავდარს,
გრიგალ-ქარივით მთა-ბარს ედებით,
ახალგაზრდობა, ჭაბუკი ხარ და
არც არასოდეს არ დაბერდები!

შეხვედრა პირველკურსელებთან

21 სექტემბერს ისტორიის ფაკულტეტის დეკანატმა, ალკკ ბიურომ და პროფბიურომ შეხვედრა მოუწყეს პირველკურსელ სტუდენტებს. შეხვედრაზე დოც. ნ. ასათიანის შესავალი სიტყვის შემდეგ პირველკურსელებს საუბრები ჩაუტარეს პროფესორებმა — ალ. წერეთელმა და გ. ქორიდანიამ მათ სტუდენტებს გაუზიარეს თავიანთი ღრმა და მრავალმხრივი პედაგოგიური გამოცდილება, ესაუბრნენ ისტორიის ფაკულტეტის ტრადიციებზე, იმაზე, თუ როგორი უნდა იყოს სტუდენტი სწავლასა და საზოგადოებრივ მუშაობაში.

სტუდენტთა სამეცნიერო წრეებისა და წიგნზე დამოუკიდებელი მუშაობის ჩვევების შესახებ ესაუბრნენ შეკრებილთ IV კ. სტუდენტი ო. ფხაკაძე და V კ. სტუდენტი შ. ბადრიძე.

ანგარიშგება-არჩევნები კომკავშირულ ორგანიზაციებში

★ ★ ★ ★ ★ ★

ფილოსოფიის ფაკულტეტზე

26 სექტემბერს ჩატარდა ფილოსოფიის ფაკულტეტის ალკკ ორგანიზაციის ღია კრება.

საბჭოთა კავშირის კომუნისტური პარტიის ახალი პროგრამისა და წესდების პროექტების შესახებ მოხსენება გააკეთა ფაკულტეტის დეკანის მოადგილემ დოც. ბ. ლუტიძემ.

მომხსენებელმა ილაპარაკა სკკპ ახალი პროგრამის დიდ საერთაშორისო მნიშვნელობაზე. ხაზი გაუსვა ლენინური კომკავშირის როლს ახალგაზრდობის აღზრდის საქმეში და რწმენა გამოთქვა, რომ ფაკულტეტის სტუდენტობა თავის წვლილს შეიტანს ახალი პროგრამის პროექტით დასახული ამოცანების განხორციელებაში.

მოხსენების გარშემო გამართულ კამათში მონაწილეობა მიიღეს ფ. მოისწრაფიშვილმა, ი. ფილიპოვმა და სხვ.

საანგარიშო მოხსენებით ფაკულტეტის ალკკ ბიუროს მუშაობის შესახებ გამოვიდა ე. მენაბდიშვილი. მან ვრცლად დაახასიათა ჩატარებული საქმიანობა და ყურადღება გაამახვილა არსებულ ნაკლოვანებებზე.

სიტყვებით გამოვიდნენ ფაკულტეტის პარტბიუროს მდივანი ამხ. გ. ასათიანი, მესამეკურსელი სტუდენტი ჭ. გალუსტაშვილი და სხვ.

კრებამ აირჩია ფაკულტეტის კომკავშირული ბიურო 7 კაცის შემადგენლობით.

საანგარიშო-საგადარჩევნო კრების მუშაობაში მონაწილეობა მიიღო უნივერსიტეტის კომკავშირის კომიტეტის მდივანმა ამხ. ნ. ქავთარაძემ.

ი. ფილიპოვი

ეკონომიური ფაკულტეტის ალკკ ორგანიზაციაში

ეკონომიურ ფაკულტეტზე დამთავრდა კომკავშირული კურსბიუროების არჩევნები. საანგარიშო-საგადარჩევნო კრებებზე იმსჯელეს კურსბიუროების მუშაობის როგორც დადებით, ისე უარყოფით მხარეებზე. II კურსის ალკკ ორგანიზაციის კრებაზე აღინიშნა კურსბიუროს სუსტი მუშაობა(მდივანი ე. ქურდაძე). ფაკულტეტის 105 ოროსანი სტუდენტიდან 65 ამ კურსზე სწავლობს.

კურსბიუროების მდივნებად კრებებზე აირჩიეს შრომისმოყვარე და საქმიანი კომკავშირლები — გ. გურეშიძე (I კ.), ვ. დარსაველიძე (II კ.), ვ. ლობჟანიძე (III კ.), მ .ალადაშვილი (IV კ.), ნ. სურამლიშვილი (V კ.).

ნ. ბერძენაძე

სუსტმა მუშაობამ კრებაზედაც იჩინა თავი

კომკავშირის ბიუროს მუშაობაზე ბევრადაა დამოკიდებული ფაკულტეტის ცხოვრება, სტუდენტთა საერთო წარმატება, მათი დისციპლინა.

აღმოსავლეთმცოდნეობის ფაკულტეტზე კომკავშირული მუშაობა რომ ცუდად ყოფილა დაყენებული, ამაში საანგარიშო კრებამაც დაგვარწმუნა.

კრება თავიდან ბოლომდე სულ სპექტაკლურ ხასიათს ატარებდა. ჯერ ერთი, იგი დაიწყო ოცი წუთით გვიან, მიუხედავად იმისა, რომ კრების ჩასატარებელი აუდიტორია დიდი ხნის დაცარიელებული იყო. მეორეც, კომკავშირელთა 30% კრებას არ ესწრებოდა (თუმცა, როგორც განაცხადეს, IV კურსელები საპატიო მიზეზით არ გამოცხადებულან) აღსანიშნავია ისიც, რომ კრებაზე მათ წარმომადგენლად გამოგზავნეს კომკავშირელი, რომელიც კომკავშირელ აღრიცხვაზე არ იმყოფება.

დღის წესრიგში იყო სამი საკითხი. ეს ამბავი სტუდენტებს, ცოტა არ იყოს, არ ესიამოვნათ და გადაღლილობის თავიდან ასაცილებლად „დამხმარე საშუალებებს" მიმართეს: დაიწყეს უცხოური ჟურნალების თვალიერება, ურთიერთშორის გაუთავებელი საუბარი, ზოგმა კრებას ძილიც არჩია, ზოგი კი სიტყვით გამოსულ ამხანაგებს სიცილ-ხარხარითა და ტაშით შეეგება.

აღმოსავლეთმცოდნეობის ფაკულტეტის ალკკ ბიუროს მიერ ჩატარებული მუშაობის შესახებ კრებაზე საანგარიშო მოხსენებით გამოვიდა ალკკ ბიუროს მდივანი გიორგი გოგიტიძე.

მან მთავარი ყურადღება გაამახვილა ალკკ ბიუროსთან შექმნილი სექტორების მუშაობაზე, აღნიშნა მათი როგორც დადებითი, ისე უარყოფითი მხარეები. შეეხო კურსბიუროების მუშაობას, ფაკულტეტის კომკავშირელთა ექსკურსიებს, დასვენების საღამოებს და ა. შ.

მაგრამ, წარმოიდგინეთ, მომხსენებელს ერთი სიტყვაც არ დასცდენია იმ კომკავშირლებზე, რომლებიც სახელს უტეხენ ფაკულტეტს საერთო წარმატების მხრივ, აკადემიურად ვერ ასწრებენ, ხშირად აცდენენ ლექციებს, არღვევენ დისციპლინას, თავს არიდებენ საზოგადოებრივ სამუშაოებს. ასეთები არიან: ნ. მამულაშვილი, ლ. რევია, ზ. მამაჯანაშვილი, გ. ლუარსაბიშვილი, ფ. ქავთარაძე. აღსანიშნავია, რომ აქ ჩამოთვლილი სტუდენტები პირველკურსელები არიან და უკვე „გამოიჩინეს" თავი.

IV კურსის სტუდენტები, ე. გოგოლაშვილი, ნ. ჟვანია, დ. სვანი, დ. ომიაძე, ნ. დანელია, ა. პაპბა. და სხვები 1 სექტემბრიდან დღემდე არ დასწრებიან პოლიტეკონომიის ლექციებს, რითაც მათ ხელი შეუშალეს ლექტორს სასწავლო პროცესის ნორმალურად წარმართვაში.

შეიძლებოდა თქმულიყო III კურსის უდისციპლინო სტუდენტებზე — ჯ. კალანდაძეზე, ქ. ამოიანსა და თ. ბუხაძეზე, რომლებმაც ლექტორს ლექცია ჩაუშალეს.

თუმცა რა უნდა ეთქვათ დისციპლინის დამრღვევთა შესახებ მაშინ, როცა ბიუროშიც მოხდა ორჯერ ცვლილება და მიუხედავად უნივერსიტეტის კომკავშირის კომიტეტის მრავალი გაფრთხილებისა, მუშაობა მაინც არ გამოცოცხლებულა. ასეთ შემთხვევაში ყველა ეცდება მოხსენება მიაფუჩეჩოს და ასე მოიქცა გიორგიც. მართალია, მან 16-წუთიანი მოხსენება გააკეთა, მაგრამ ძალზე ნელა რო არ ელაპარაკნა, ვფიქრობთ, 10 წუთსაც არ გადააცილებდა, და მარტო წუთები როდია სახსენებელი, რამდენი კარგი რამის თქმა შეიძლებოდა ამ ათ წუთშიაც, როცა გაქვს ამის საფუძველი. ასეთი საფუძველი კი მდივანს არც ბიუროს, არც სექტორების ხელმძღვანელობისაგან, არც კურსბიუროს მდივნებისაგან არ გააჩნდა.

გიორგი გოგიტიძე რომ ძალზე კარგი, დისციპლინიანი სტუდენტია, ამას ფაკულტეტზე ყველა გეტყვით, მაგრამ მან რომ ერთი წლის განმავლობაში კომკავშირულ მუშაობას თავი ვერ გაართვა, ესეც ფაქტად დარჩა.

კამათში გამოსული სტუდენტების უმრავლესობა მხოლოდ და მხოლოდ კულტ-მასობრივ მუშაობაზე ლაპარაკობდა. გ. ჭაფარიძე კი ისე ღელავდა, რომ გასაგები იყო, რას წარმოადგენდა III კურსის კომკავშირული მუშაობა განვლილი წლის მანძილზე. ასევე ითქმის სიტყვით გამოსულ გ. გაჩეჩილაძეზეც, რომელიც უფრო ფაკულტეტის პარტორგანიზაციის მდივანს ესაუბრებოდა, ვიდრე კრებას.

ერთადერთი სტუდენტი, რომელსაც ნამდვილად ეტყობოდა კომკავშირული სიხალისე, პირდაპირობა, გია ბერაძე იყო. იგი მართლაც მონდომებული სტუდენტი ყოფილა, საკმარისია ითქვას, რომ სწორედ მისი მეშვეობით გამოჩნდა კულტ-მასობრივი მუშაობა და კედლის გაზეთის კარგი ნომრები, მაგრამ „რა ქნას კარგმა მონარდემ, დროზე შაში თუ არ მოვაო" და რა უნდა ექნა მარტო გ. ბერაძეს, როცა საგეზეთო წერილებზე ხან ერთსა და ხან მეორე სტუდენტს „აწუხებდა".

პარტორგანიზაციის მდივანი დოც. ვ. ჩოჩიევი შეეხო იმ დახმარებას, რომელიც ალკკ ბიურსათვის პარტბიუროს გაუწევია, მაგრამ ეს რომ უმნიშვნელოა, ამაში თვითონ კომკავშირელთა საერთო კრებამ დაგვარწმუნა, განსაკუთრებით კი პოლიტ-აღმზრდელობითი მუშაობის მხრივ.

ბოლოს, კომკავშირის კრებამ აირჩია უნივერსიტეტის ალკკ ორგანიზაციის XXI კონფერენციის დელეგატები და ახალი ბიურო, რომლის მდივნად კომკავშირლებმა ერთხმად დაასახელეს გ. ბერაძე.

ახლადარჩეულ ბიუროს დიდი მუშაობის ჩატარება დასჭირდება ფაკულტეტზე კომკავშირული საქმიანობის გადაჭრით გასაუმჯობესებლად.

რ. ცურცვაძე

ორგანიზებულად დავიწყოთ ახალი სასწავლო წელი პარტიული განათლების ქსელში

პარტიული განათლების სისტემაში ახალი სასწავლო წელი იწყება სკკპ XXII ყრილობისათვის შესახვედრად მზადების მძლავრი პოლიტიკური და სამეურნეო აღმავლობის ვითარებაში. სასწავლო წლის მანძილზე პარტიული განათლების ყველა რგოლის მუშაობის ძირითადი შინაარსი იქნება სკკპ ყრილობის ისტორიული დოკუმენტების შესწავლა, ოქტომბრის თვეში კი პარტიული განათლების სისტემა იმუშავებს ძველი გეგმების მიხედვით. ამავე დროს გათვალისწინებული იქნება პარტიის პროგრამისა და წესდების პროექტების, აგრეთვე საქართველოს კომპარტიის XXI ყრილობის მასალების შესწავლა.

ეს დოკუმენტები მშრომელებს დარაზმავენ კომუნიზმის აშენების დიადი საქმისათვის ბრძოლაში. „ახალი სასწავლო წელი, — წერს «პრავდა», უეჭველია, პარტიული პროპაგანდის იდეურ-თეორიული დონისა და ქმედითობის შემდგომი ზრდის წელი გახდება".

ხელმძღვანელი პარტიული ორგანოების მითითებებათა საფუძველზე უნივერსიტეტის პარტიულმა ორგანიზაციამ დროულად გაშალა მუშაობა ახალი სასწავლო წლის ორგანიზებულად დაწყებისათვის პარტიული განათლების ქსელში. პარტიულმა კომიტეტმა და საფაკულტეტო პარტიულმა ორგანიზაციებმა გაითვალისწინეს გასული სასწავლო წლის გამოცდილება და პარტიული განათლების სხვადასხვა ფორმაში კომუნისტები და უპარტიო ამხანაგები ჩააბეს მათი სურვილისა და მომზადების დონის შესაბამისად. სათანადო ყურადღება არის მიქცეული პოლიტიკური განათლების დამოუკიდებლად მიღებისა და, პირველ რიგში, სწავლების სემინარული ფორმებისადმი.

ახალი სასწავლო წლისათვის შექმნილია და იმუშავებს 16 თეორიული სემინარი, რომელშიც ჩაბმულია 536 კაცი; წიგნზე დამოუკიდებლად მუშაობის წესით თავისი იდეურ-პოლიტიკური მომზადების დონეს აიმაღლებს 116 ამხანაგი. გარდა ამისა, ჩამოყალიბებულია 4 წრე და 2 პოლიტსკოლა. პარტიული განათლების ქსელში სულ ჩაბმულია 768 ამხანაგი. ბევრი მათგანი უპარტიოა.

სემინარების ხელმძღვანელებად, პროპაგანდისტებად შერჩეული და დამტკიცებული არიან მაღალკვალიფიციური ამხანაგები, პროფესორები — ა. ჭანელიძე, ა. ჭავახიშვილი, ლ. გოკიელი, ვ. მამასახლისოვი, კ. გრიგოლია; დოცენტები: ს. ჯორბენაძე, გ. მანჭგალაძე, შ. ბიწაძე, ვ. გურგენიძე და სხვ.

უნივერსიტეტის კომუნისტების მნიშვნელოვანი ნაწილი უნივერსიტეტში და მის გარეთ გამოყენებულია — სემინარის ხელმძღვანელებად, პროპაგანდისტებად, კონსულტანტებად და შტატგარეშე ლექტორებად.

უნდა გვახსოვდეს, რომ პარტიული განათლების ქსელში ახალი სასწავლო წლის ორგანიზებულად წარმართვა დამოკიდებულია მის ორგანიზებულად დაწყებაზე.

ამოცანა ის არის, რომ პარტიული განათლების ქსელის მუშაობა ორგანულად დავუკავშიროთ ცხოვრებას, უნივერსიტეტის მთელ საქმიანობას. უნდა უზრუნველვყოთ პარტიული განათლების ქსელის შემოქმედებითი მუშაობა. ჩვენი წმინდა ვალია აღმოვფხვრათ ფორმალიზმის, მედავითნეობისა და დოგმატიზმის გამოვლინებანი.

პარტიულმა ორგანიზაციებმა რეგულარულად უნდა განიხილონ პარტიული განათლების ქსელის მუშაობის მიმდინარეობა და დროულად დასახონ ღონისძიებები გამოვლინებულ ნაკლოვანებათა აღმოსაფხვრელად. ისინი ვალდებული არიან ყოველმხრივ შეუწყონ ხელი კომუნისტებისა და უპარტიოების პოლიტიკური მომზადების დონის ამაღლებას.

პარტიული განათლების ქსელის მთელი მუშაობა ისე უნდა წარიმართოს, რომ იგი ყოველმხრივ უწყობდეს ხელს პარტიის მიერ უმაღლესი სკოლის წინაშე დასახული ისტორიული ამოცანების შესრულებას.

კათედრის საჯარო სხდომაზე

ამასწინათ მცენარეთა ანატომიისა და ფიზიოლოგიის კათედრისა და საქართველოს ბოტანიკური საზოგადოების ანატომიისა და მორფოლოგიის სექციის გაერთიანებულ სხდომაზე ლენინგრადელმა პროფესორმა ვ. გ. ალექსანდროვმა წაიკითხა მეტად შინაარსიანი მოხსენება ზოგიერთ ფარულთესლოვანთა ყვავილში მტვრის წარმომქმნელი ორგანოების შესახებ.

მომხსენებელმა ბრწყინვალედ შესრულებული მიკროსკოპული ნახატებით გადმოსცა ყვავილის აგებულების შესწავლაში მოპოვებული სიახლენი.

მოხსენებას დაესწრნენ როგორც ბიოლოგიის ფაკულტეტის კათედრების, ისე საქართველოს მეცნიერებათა აკადემიის ბოტანიკის ინსტიტუტის მცენარეთა დაცვის ინსტიტუტის, ფარმაკოქიმიური ინსტიტუტისა და საქართველოს სასოფლო-სამეურნეო ინსტიტუტის თანამშრომლები.

მოხსენებამ დიდი ინტერესი გამოიწვია. კამათში მონაწილეობა მიიღეს აკად. ნ. ჯაფარიძემ, დოც. ქ. ცხაკაიამ და სხვ.

მომხსენებელმა პასუხი გასცა მრავალ საინტერესო შეკითხვაზე.

დოც. შ. ბექაია

ჩვენი სტუდენტები მარნეულის საბჭოთა მეურნეობაში

★ ★ ★ ★ ★

იშრომეს სასახელოდ

...სოფელ კოდასთან მარცხნივ გადაუხვია ავტოკოლონამ. ხელისგულივით სწორ და ფართო, მოასფალტებულ გზატკეცილზე თვალმიუწვდენლამდე გაიჭიმა სატვირთო ავტომანქანების უწყვეტი ნაკადი.

მანქანები მოქრიამულე ახალგაზრდებითაა სავსე, ისინი დედაქალაქის უმაღლესი სასწავლებლების, ტექნიკუმებისა და წარმოება-დაწესებულებების სტუდენტები და მუშა-მოსამსახურეები არიან.

მოსავლის აღებაში მონაწილეობის მისაღებად მიდიან ისინი მარნეულის რაიონში.

უზარმაზარ ავტოკოლონაში სამოცდაათამდე ავტომანქანა ჩვენი უნივერსიტეტის სტუდენტთა განკარგულებაშია. თითქმის ყველა ფაკულტეტის სტუდენტებს ნახავთ ამ მანქანებში. აქ არიან მომავალი ფილოლოგები და ქიმიკოსები, აღმოსავლეთმცოდნეები და ფიზიკოსები, ფილოსოფოსები და იურისტები, ისტორიკოსები და ბიოლოგები, ეკონომისტები და დასავლეთ ევროპის ენებისა და ლიტერატურის მცოდნეები — ძირითადად პირველი და მეორე კურსების სტუდენტები.

აქ არიან რექტორატის, პარტიული და კომკავშირული კომიტეტების, ფაკულტეტების დეკანატების, პარტიული, კომკავშირული და პროფკავშირული ბიუროების წარმომადგენლები.

ავტოკოლონამ გრიალით გაიარა მარნეულის მწვანეში ჩაფლული ქუჩები და სამხრეთისაკენ გასცდა ქალაქს. ხელმარჯვნით გადაიშალა ფართო და უხვმოსავლიანი დაბლობი. ყველა სასოფლო-სამეურნეო კულტურას უხეირნია ამ ნოყიერ მიწაზე. ყველაფრისაგან უხვ მოსავალს იღებენ მარნეულელები. თამბაქოსა და ბოსტნეულს, კარტოფილსა და სიმინდს უკვე შემოდგომის ფერი დასდებიათ. საბოლოოდ ზრდადასრულებულებსა და მომწიფებულებს თითქოს ხელები აუშვერიათ და ადამიანებს თხოვენ: გვიშველეთ, მოგვპარონეთ, წაგვიღეთ და დაგვაბინავეთო...

დიახ, კარზეა მომხდარი შემოდგომა!...

მოსავალს რომ მოაცდენი, ამინდი არ მოიცდის. მოვა წვიმა და ქარი, ხოშკაკალა და სეტყვა — მოსპობს და გაანადგურებს შრომითა და ოფლით მოწეულ მოსავალს. ახლა უნდა შველა მოსავალსაც და მოსავლის მომყვანსაც.

და, მოვიდნენ კიდეც მშველნი.

ათას ორასამდე ჭაბუკი და ქალიშვილი მარტო ჩვენმა უნივერსიტეტმა გამოგზავნა აქ.

„მინდვრის დედოფალი" ელოდება გამცილებელ მაყრიონს...

მაგრამ სადღაა დედოფალი მოკეკლუცე და მოშარიშურე. ახლა სიმინდები ბრძოლის ველიდან გამოსულ გრძელსატევრიან რაინდებს დამსგავსებიან.

აგრიალებულმა მანქანებმა უკანასკნელად ამოიხროტინეს და ყანის განაპირას ჩამწკრივდნენ. ახალგაზრდობა ძირს გადმოიშალა. ხელმძღვანელთა მოკლე მითითებები... სტუდენტები ბრიგადებად დაიყვნენ და დაიწყო მოსავლის აღება, შეესია ლაშქარი ყანას. გიზგიზებს ახალგაზრდული ცეცხლი, ჩქეფს ახალგაზრდული სისხლი, დაუოკებელია შრომის სურვილი, ერთმანეთისადმი თავის მოწონება შრომაში, ხუმრობა, სიცილი, სიმღერა.

დილიდან საღამომდე თითქმის შეუსვენებლად იშრომეს ჩვენმა სტუდენტებმა. ჭაბუკებს არც ქალიშვილები ჩამორჩნენ. უნდოდათ დღის ბოლომდე დაემთავრებინათ ახალებად გაპიროვნებული ნაკვეთები და მართლაც შეძლებდნენ ამას, რომ რაიონისა და მეურნეობის ხელმძღვანელობას კარგად მოეგვარებინათ სიმინდით დატვირთული მანქანების აწონვის საქმე.

თრიალეთის მთებიდან დაშვებული ბინდი ეფინებოდა ველ-მინდვრებსა და ყანებს, როცა ავტოკოლონა თბილისისაკენ გამოემართა.

ღამემ შეუშალა ხელი ჭაბუკებს მოტეხილი სიმინდის გამოტანასა და საბოლოოდ დაბინავებაში. ამიტომ იერიში მეორე დღეს ისევ გაგრძელდა. შუადღისათვის კი ას ჰექტრამდე ფართობზე სიმინდის უხვი მოსავალი მთლიანად იქნა აღებული და მეურნეობის უზარმაზარ საწყობში დაბინავებული.

იმ დღეს ყველა ფაკულტეტის თითქმის ყველა ბრიგადა შრომისა და თავგამოჩენის სურვილით იყო ანთებული. თუმცა შეჯიბრების ხელშეკრულება არავის გაუფორმებია, მაგრამ ამის მიუხედავად, შეჯიბრება გამართული იყო და ყველას სურდა ასპარეზიდან გამარჯვებული გამოსულიყო.

ბრიგადების შრომით საქმიანობაზე უკვე სამუშაოს დაწყებიდან სამი-ოთხი საათის შემდეგ მოგვითხრობდნენ საველე გაზეთები და ბიულეტენები.

„მოწინავე ბრიგადა" — ამ სათაურით იყო მოთავსებული პატარა ინფორმაცია ფილოლოგების მიერ გამოშვებულ ბიულეტენში, რომელიც მკითხველებს აუწყებდა ფაკულტეტის 712-ე ჯგუფის შრომით გამარჯვებაზე.

მართლაც შესანიშნავად იმუშავეს მათ იმ დღეს! გეგმა გასამკეცებით შეასრულეს და მოწინავის სახელიც მიტომ დაიმსახურეს. ქების ღირსნი არიან ამ ბრიგადის წევრი — პირველკურსელები: ბ. ანგლაძე, მ. აქირთავა, ი. წაქაძე, ე. კენკიშვილი, ე. ჩხარტიშვილი, ნ. გოქსაძე, ნ. გაფრინდაშვილი, ა. კორძაია, თ. ფიფია, დ. წონწკოლაური, ნ. ჩაფიაშვილი, თ. კრაწაშვილი, თ. არღვლიანი, ჯ. მილდიანი, მ. სუხიშვილი, მ. გადელია და სხვები.

ასეთი მოწინავენი იმ დღეს მარტო ფილოლოგებს როდი ჰყავდათ, ისინი ბევრი იყვნენ სხვა ფაკულტეტებზეც.

ჩვენ იმ დღეს ვგრძნობდით, რომ საბჭოთა ახალგაზრდობისათვის არ არსებობს მოღვაწეობის ვიწრო უბანი, მათ ყველგან ერთნაირად შეუძლიათ იშრომონ, — სამკითხველოებში იქნება ეს — წიგნებთან, თუ შრომის ველზე — პლანტაციებსა და ზვრებში.

ბელა საითიძე,
„ახალგაზრდა სტალინელის" საკ. კორესპონდენტი.

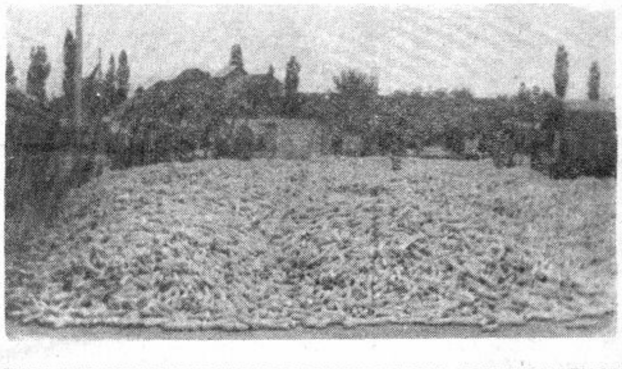

სურათზე: ველი სავსეა სიმინდის უხვი მოსავლით.

სურათზე: სტუდენტები საველე გაზეთზე მუშაობის დროს.

მადლობა დაიმსახურეს

23 სექტემბერს, დილით, მექანიკა-მათემატიკის ფაკულტეტის 200-მდე სტუდენტმა თავი მოიყარა უნივერსიტეტის ეზოში. ყველას სახე უცინოდა, ყველა მხიარულ განწყობილებაზე იყო. მალე ავტომანქანებმა გეზი აიღეს მარნეულის რაიონისაკენ. სადაც სტუდენტებს საბჭოთა მეურნეობის სიმინდის ბარაქიანი ყანები ელოდათ.

სტუდენტები დაუყოვნებლივ შეუდგნენ გამოყოფილ მიწის ნაკვეთზე სიმინდის მოსავლის აღებას. თითოეულ მათგანში იგრძნობოდა საქმიანობის სერიოზული დამოკიდებულება. ორი დღე დაყვეს სამუშაოზე ჩვენმა სტუდენტებმა. ვადაზე ადრე მოათავეს დაკისრებული სამუშაო, ხოლო შემდეგ შეუერთდნენ დასავლეთ ევროპის ენებისა და ლიტერატურის ფაკულტეტის სტუდენტებს და მათთან ერთად გააგრძელეს სიმინდის მოსავლის აღება.

კარგი მუშაობისათვის სტუდენტებმა მარნეულის საბჭოთა მეურნეობის მუშაკებისაგან გულითადი მადლობა დაიმსახურეს. განსაკუთრებით თავი ისახელეს გ. ღიასამიძემ, ე. ფარცხვანიამ, ჯ. აბულაშვილმა, ა. გიორგიშვილმა და ც. ლამბაშიძემ.

24 სექტემბრის საღამოს, მიღწეული ხალისიანი შრომის შემდეგ, სტუდენტები დედაქალაქში დაბრუნდნენ და დედაქალაქიც გულგახსნილი შეხვდა სწავლასა და შრომაში მოწინავე თავის ახალგაზრდობას.

თ. ზონენაშვილი,
მექანიკა-მათემატიკის ფაკულტეტის პარტბიუროს მდივნის მოადგილე.

მონოგრაფია დარვინის მეცნიერულ მემკვიდრეობაზე

საქართველოს სსრ მეცნიერებათა აკადემიამ გამოსცა პროფ. გ. პაპავაშვილის ნაშრომი, რომელიც ჩარლზ დარვინის მეცნიერულ მემკვიდრეობასა და მისი შემდგომი განვითარების საკითხებს ეხება.

სარეცენზიო ნაშრომში მოცემულია დარვინის მოძღვრების ღრმა ფილოსოფიური ანალიზი, დასაბუთებულია დარვინის თეორიის არსებითად დიალექტიკურ-მატერიალისტური ხასიათი და მისი უაღრესად დიდი მსოფლმხედველობრივი მნიშვნელობა. მასში მხილებულია აგრეთვე თანამედროვე ანტიდარვინიზმის ფორმები და ნაჩვენებია მათი რეაქციული კლასობრივი არსი. ბოლოს, გაშუქებულია დარვინიზმის პრაქტიკული ამოცანები მცენარეთა მოსავლიანობისა და ცხოველთა პროდუქტულობის მკვეთრი გადიდების საქმეში.

ნაშრომის პირველ თავში ავტორი მოკლედ, მაგრამ მიმზიდველად, გადმოგვცემს დარვინის მოღვაწეობისა და შემოქმედების ძირითად მომენტებს. განსაკუთრებით დაწვრილებითაა დახასიათებული დარვინის მუშაობის სტილი, გაშუქებულია ის პირადი თვისებები, რომლებმაც განსაზღვრეს დარვინის, როგორც მეცნიერის, დიდი მიღწევები.

მონოგრაფიის მომდევნო თავში შედარებით ვრცლადაა განხილული დარვინამდელი ბიოლოგია და დარვინის ევოლუციური თეორიის ძირითადი დებულებანი.

დარვინის თეორიის ყველა ძირითადი დებულების საკმაო სისრულით განხილვის შედეგად ავტორი მიდის სავსებით სწორ დასკვნამდე იმის შესახებ, რომ „ხელოვნური შერჩევისა და ბუნებრივი გადარჩევის აღმოჩენა, მათი, როგორც ორგანული სამყაროს ისტორიული განვითარების მამოძრავებელი ძალის დამტკიცება, არის უდიდესი მონაპოვარი, რაც დარვინის გენიამ კაცობრიობას დაუტოვა" (გვ. 33).

ავტორის უთუოდ დიდ მიღწევას წარმოადგენს მონოგრაფიის მომდევნო თავი, სადაც, ჩვენი აზრით, მოცემულია დარვინის მეცნიერული მემკვიდრეობის ფილოსოფიური მნიშვნელობის მარქსისტულ-ლენინური ანალიზი. მისასალმებელია, რომ დარვინის თეორიისადმი ავტორი შემოქმედებით მიდგომას იჩენს და მარქსიზმ-ლენინიზმის ხელმძღვანელი დებულებების საფუძველზე გაშუქებს საუკუნის ამ საკაცობრიო მნიშვნელობის მონაპოვარს სავსებით ორიგინალურსა და სწორ შეფასებას აძლევს. ამასთან ერთად, ავტორი ხაზგასმით მიუთითებს დარვინის თეორიის ზოგიერთ ნაკლოვანებასა და იმ სუსტ მხარეებზე, რომელთა გაზვიადებას ხშირად მიმართავენ ხოლმე თანამედროვე ანტიდარვინისტები.

არ შეიძლება არ გავიზიაროთ ავტორის დასკვნა იმის შესახებ, რომ „დარვინს სათანადოდ ესმოდა უწყვეტისა და წყვეტილის ურთიერთმიმართების მთელი დიალექტიკა" (გვ. 58) და რომ მას ევოლუცია სულაც არ ჰქონდა წარმოდგენილი როგორც პროცესი წყვეტილის გარეშე და თითქოს ვერ ხედავდა თვისობრივ ცვლილებებს ცოცხალ ბუნებაში. მაგრამ დარვინის მეთოდოლოგია სტიქიური დიალექტიკაა, იგი ვლინდება ყველა პრინციპული პრობლემის გადაჭრისას, აგრეთვე, ორგანული სამყაროს განვითარების ზოგად კანონზომიერებათა განხილვისა და აზროვნების ლოგიკური ხერხებისა და ფორმების გამოყენების დროსაც.

დარვინის მოძღვრების ფილოსოფიური მნიშვნელობა, სარეცენზიო ნაშრომის მიხედვით, იმაში მდგომარეობს, რომ იგი, როგორც სტიქიური დიალექტიკურ-მატერიალისტური თეორია ცოცხალი ბუნების ისტორიული განვითარების შესახებ, წარმოადგენს დიალექტიკური მატერიალიზმის საბუნებისმეტყველო-მეცნიერულ დადასტურებას. დარვინიზმი იძლევა უმდიდრეს თეორიულსა და პრაქტიკულ მასალას მარქსისტული ფილოსოფიის შემდგომი განვითარებისათვის.

სარეცენზიო ნაშრომში მოცემულია თანამედროვე ბურჟუაზიული სოციოლოგიის ერთ-ერთი ფართოდ გავრცელებული თეორიის—სოციალური დარვინიზმის კრიტიკა, ნაჩვენებია ამ თეორიის კლასობრივი ფესვები და მისი რეაქციული ბუნება, მხილებულია იმპერიალიზმის იდეოლოგების ცდა — გამოიყენონ სოციალური დარვინიზმი თანამედროვე მოდური რეაქციული პრაგმატისტული თეორიის დასასაბუთებლად.

სოციალური დარვინიზმის კრიტიკასთან ერთად, სარეცენზიო ნაშრომში, საკმაო ადგილი აქვს დათმობილი ახალი მსოფლიო ომის გაჩაღების იდეოლოგიური იარაღის — რასიზმის კრიტიკას.

სარეცენზიო ნაშრომის მომდევნო თავში ვრცლადაა გაშუქებული დარვინის მოძღვრების შემოქმედებითი განვითარების საკითხები. ავტორი განსაკუთრებით დაწვრილებით იხილავს იმ წვლილს, რომელიც შეიტანეს დარვინის მეცნიერული მემკვიდრეობის შემდგომი განვითარების საქმეში ი. პავლოვმა და ი. მიჩურინმა.

მონოგრაფია განსაკუთრებით იმითაა საყურადღებო, რომ ავტორს მასში წარმოდგენილი აქვს საკუთარი ექსპერიმენტული გამოკვლევების შედეგები დარვინიზმის ისეთ დიდმნიშვნელოვან პრობლემებზე, როგორიცაა კორელაციის, ემბრიოგენეზისა და ნიშანთვისებების ფორმირების კანონზომიერებანი ევოლუციის პროცესში.

ბიოლოგიის განვითარების თანამედროვე ეტაპზე დიდი მნიშვნელობა ენიჭება ბრძოლას ანტიდარვინიზმის სხვადასხვა ფორმის წინააღმდეგ, რომლებიც იმპერიალისტური რეაქციის გამოხატულებას წარმოადგენენ ბიოლოგიაში. სარეცენზიო ნაშრომის სპეციალურ თავში ძირფესვიანადაა გაკრიტიკებულია ისეთი თანამედროვე ანტიდარვინისტული თეორიები, როგორიცაა ჰოლიზმი, ორგანიზმიზმი, ემენჯენიზმი, ფსიქოლამარკიზმი, „ქრისტიანული დარვინიზმი" და სხვ. იდეალისტურ-რეაქციულ, ანტიდარვინისტულ თეორიებთან შეურიგებელი ბრძოლა დარვინიზმის დიდმნიშვნელოვანი საბრძოლო ამოცანაა.

სარეცენზიო ნაშრომის მომდევნო თავში საინტერესო მასალაა წარმოდგენილი დარვინის ათეიზმის გარშემო. ნაჩვენებია, რომ ბუნების მოვლენების მეცნიერულმა შესწავლამ დარვინი რელიგიური ცრურწმენების სრულ და საბოლოო უარყოფამდე მიიყვანა. დარვინის თეორია ათეიზმის მნიშვნელოვანი საბუნებისმეტყველო-მეცნიერული საფუძველია, თუმცა დარვინს ნათელი წარმოდგენა არ ჰქონია რელიგიის კლასობრივი ფესვებისა და ათეიზმის ფილოსოფიური წყაროების შესახებ.

ნაშრომის ბოლო თავში განხილულია თანამედროვე დარვინიზმის პრაქტიკული ამოცანები მცენარეთა მოსავლიანობისა და ცხოველთა პროდუქტულობის მკვეთრი გადიდების საქმეში.

მონოგრაფიას დართული აქვს დარვინის ცხოვრებისა და მეცნიერული მოღვაწეობის ძირითადი თარიღებისა და გამოყენებული ლიტერატურის სია.

სარეცენზიო ნაშრომს გააჩნია არაპრინციპული ხასიათის ზოგიერთი ხარვეზი. ასე, მაგალითად, ავტორი ერთმანეთის პარალელურად იყენებს ტერმინებს — **სახესა** და **სახეობას**, **ბუნებრივ შერჩევასა** და **ბუნებრივ გადარჩევას**. წიგნში გვხვდება კორექტურული შეცდომებიც.

პროფ. გ. პაპავაშვილის ნაშრომი — „ჩარლზ დარვინის მეცნიერული მემკვიდრეობა და მისი შემდგომი განვითარება" — ქართული ბიოლოგიური ლიტერატურის მნიშვნელოვანი შენაძენია.

დოც. **იასონ ახალაია**

ჩვენი სტუდენტები მარნეულის საბჭოთა მეურნეობაში

★ ★ ★ ★ ★ ★

სტუდენტებს მხარში ედგნენ მასწავლებლებიც

23 სექტემბერს მარნეულის საბჭოთა მეურნეობის ყვითლად მობრიალე სიმინდის ყანებში ომახიანი სტუდენტური ოროველა გაისმა.

აქ იყო ეკონომიური ფაკულტეტის 250 სტუდენტიც. ფაკულტეტის დეკანატის, პარტბიუროსა და ალკ კბიუროს ხელმძღვანელობით მათ გულმოდგინედ იმუშავეს. სტუდენტებს მხარში ედგნენ და შრომის ცეცხლს უკიდებდნენ დოცენტები: ნ. გამრეკელი, მ. მირცხულავა, მ. ბურდული. ასისტენტები: ნ. ბაკურაძე, ა. ლაშხია, გ. ჩიხლაძე, ი. ზაქარიაძე; ბრიგადირი სტუდენტები: ნ. ბერძენაძე და რ. ქარჩავა.

მოსავლის აღებაში თავი ისახელეს სტუდენტებმა: ა. თათრიშვილმა, ზ. და რ. კვაჭაძეებმა, ზ. დიდბერიძემ, გ. ქუჟილაშვილმა, გ. გაიძეერაშვილმა (I კურსი), ვ. ჯაფოშვილმა, ვ. დარსაველიძემ, რ. ილაძემ, ი. ჯიბლაძემ (II კურსი), ბ. ქავთარიამ, თ. შოშიტაშვილმა, ნ. მაღლაკელიძემ, შ. სულამანიძემ, გ. მელაძემ, ც. ჩიქოვანმა, ქ. რატიანმა, რ. ქუტიძემ, გ. მიქენაიამ (III კურსი), ლ. ფირცხალავამ (IV კურსი).

იყვნენ ისეთებიც, რომლებიც სალაზღანდაროდ, დროს გასატარებლად ჩამოვიდნენ მარნეულში. ნაცვლად იმისა, რომ მხარში ამოდგომოდნენ ამხანაგებს, მათ ქეიფი გამართეს ერთი ადგილობრივი მცხოვრებლის ეზოში. ესენი იყვნენ III კურსის სტუდენტები: კ. ლობჯანიძე, ჯ. შიშნიაშვილი, თ. ქოიავა, ს. მოწონელიძე, თ. კალოევი, ი. მიჩელაშვილი, ა. კუბლაშვილი, ნ. გოგატაძე, მ. დავითური და ნ. ჰინჭარაული. ფაკულტეტის შემრცხვენნი ღირსეულად დაისჯებიან.

დოც. პ. ბარუჩავა

თავი არ შეგვირცხვენია

იმ დღეს, გათენებისას, ახალგაზრდების მხიარულმა ყიჟინამ აახმიანა უნივერსიტეტის ეზო. რიგებად ჩამწკრივებული მანქანებისა და საველე ტანსაცმლებში გამოწყობილი სტუდენტების სიმრავლე მოწმობდა, რომ უჩვეულო რამ მზადდებოდა. საქმე იმაში იყო, რომ თბილისელი ახალგაზრდების პატრიოტულ თაოსნობას ჩვენმა უნივერსიტეტმაც შეუერთა ხმა და ახლა სტუდენტები საკოლმეურნეო მინდვრებში სამუშაოდ გასასვლელად ემზადებოდნენ.

მალე სტუდენტებით სავსე მანქანების კოლონამ თბილისი უკან მოიტოვა და მარნეულისაკენ აიღო გეზი.

ერთი რამ, რაც წამოსვლისას გვაწუხებდა, ჩვენს ჯგუფში ვაჟების სიმცირე იყო. მაგრამ მალე დავრწმუნდით, რომ არც ქალიშვილებს შესძლებიათ ვაჟებზე ნაკლები მუშაობა, მით უფრო მაშინ, როცა გვერდში მუყაითობა და მონდომება ჰყავთ დამხმარედ.

შრომა რომ უფრო ხალისიანი ყოფილიყო, ხერხი ვიხმარეთ: ბრიგადებად დავიყავით ფაკულტეტის სპეციალობათა მიხედვით. ასე შეიქმნა „ფრანგთა", „ინგლისელთა" და „გერმანელთა" ბრიგადები. ნაკვეთი ავირჩიეთ და მუშაობას შევუდექით. დროს დრო ემატებოდა და სულ მოკლე ხანში მინდვრის კვალში ახლადდარჩეული სიმინდის გროვა გაჩნდა. როლები გავინაწილეთ: ერთნი სიმინდს ტეხდნენ, მეორენი არჩევდნენ, ხოლო მესამენი მანქანებში ყრიდნენ ტაროებს. შრომამ ისე გაგვიტაცა, რომ დასვენებაზე აღარც ვფიქრობდით, მაგრამ დაღლილობამ და მინდვრის სუფთა ჰაერმა თავისი გაიტანა და მდელოზე სუფრა გაიშალა. სუფრაო, ვამბობთ, თორემ აბა რა სუფრა შეიძლება ეწოდოს წინადღით ჩვენივე ხელით მომზადებულ საგზალს. მაგრამ ეს სადილიც, ისევე როგორც ყველაფერი ამ დღეს, არაჩვეულებრივი და გაცილებით გემრიელი გვეჩვენა.

ცოტაოდენი შესვენების შემდეგ მუშაობა განვაგრძეთ. ფაკულტეტი ფაკულტეტს ეჯიბრებოდა, ჯგუფი ჯგუფს და სტუდენტი სტუდენტს. ამ მეგობრულ შეჯიბრებაში არავის გაუმარჯვნია და არც არავინ დამარცხებულა. ყველამ ერთნაირად ვიმუშავეთ, ყველამ ერთნაირი მონდომება ჩააქსოვა შრომაში. მალე ნაკვეთების წინ საველე ბიულეტენები აფრიალდა, სადაც სტუდენტები იმდღევანდელი შრომის შედეგებს აჯამებდნენ. შედეგი კი მართლაც შესანიშნავი იყო. საღამოს სიმინდის მიმღები პუნქტისაკენ მიმავალ გზაზე ჩვენს მიერ დატეხილი ტაროებით დატვირთული მანქანები გამწკრივდნენ და ყველა ჩვენგანში, ვინც კი თავის შრომის ნახელავს უყურებდა, სიამაყეს ბადებდა იმის შეგრძნება, რომ ამ ხვავსა და ბარაქაში ჩვენი წვლილიც იყო. მუშაობის შემდეგ, შეკრებაზე ფაკულტეტის დეკანმა დოც. დ. ფანჩულიძემ, რომელიც შრომაში თავს დაგვტრიალებდა, დეკანატისა და კოლმეურნეთა სახელით მადლობა გამოგვიცხადა.

არც ერთ ჩვენგანს არასოდეს დაავიწყდება ეს პირველი ნათლობა, მიღებული საკოლმეურნეო მინდვრებზე შრომაში.

ზ. ეკიზაშვილი

მათ ასახელეს უნივერსიტეტი

არ ყოფილა შემთხვევა, უნივერსიტეტის კოლექტივის საერთო საქმეში თავიანთი სიტყვა არ ეთქვათ ისტორიის ფაკულტეტის სტუდენტებს და მარჯვენის ძალაც არ დაემტკიცებინოთ. ასე იყო იმ დღესაც. უკვე დილის შვიდის ნახევრისათვის მეცნიერების ტაძრის ეზო ახალგაზრდებით აივსო. აქ იყო ისტორიის ფაკულტეტის თითქმის ყველა სტუდენტი. მათ ჩამომდგარ ავტომანქანებზე ადგილები დაიკავეს და სხვებთან ერთად მარნეულისაკენ გაემართნენ მოსავლის ასაღებად. მალე დანიშნულ ადგილზე ჩავიდნენ, არც კი დაისვენეს, განსაზღვრული ნაკვეთი აიღეს და ყანაში შეიჭრნენ. ძოვალეობა ნათელია — მინდვრის დეკორდოფალი ერთ ადგილზე დაახვაონ და მერე მიმღებ პუნქტს უდანაკარგოდ ჩააბარონ. თვალი რომ მოგვევლოთ ჯგუფ-ჯგუფად, ერთ სწორ ხაზზე ყანაში შესული სტუდენტების ხალისიანი სახეებისათვის, ნახავდით და დარწმუნდებოდით: ყველა ცდილობდა მეგობარს არ ჩამორჩენოდა და მეტი მოსავალი აეღო.

მოსავლის აღებაში დაწინაურდნენ მესამეკურსელები. ენერგიული შრომის მაგალითები აჩვენეს ყამირის გმირებმა ელბერტ ბატიაშვილმა, ბორის სოხვაძემ, რობერტ დოლენჯაშვილმა, სერგო ცეედიანმა, არსენ ნონიკაშვილმა, ჩიქოვანმა. მათ მხარში უდგნენ ჯემალ მარაშენიძე, ზაალ ლაბაური, უშანგი ნანსყანი, ავთანდილ ჩიხრაძე, შალვა ფაჩულია, კარლო კალანდაძე, მარინე სოხაძე და სხვები.

უფროსკურსელთა მაგალითს მიჰბაძეს მეორეკურსელებმა — ბიჭიკო კვესელევამ, მურმან კოკაიამ, ბიჭიკო გოძიაშვილმა, მარლენ მაცაბერიძემ და სხვებმა.

შრომისმოყვარეობით თავი გამოიჩინეს პირველკურსელმა სტუდენტებმაც — ზურაბ ერისთავმა, ჯანეტა ხაჩიროვამ და მრავალმა სხვამ.

მესამეკურსელმა ომარ გოგიაშვილმა სახელდახელოდ საველე ბიულეტენი გამოსცა, სადაც საინტერესოდ იყო მოთხრობილი ფაკულტეტის სტუდენტთა შრომითი საქმიანობაზე.

მეორე დღესაც ახალგაზრდების ქრიამულმა მოიცვა სიმინდის თვალუწვდენელი ყანები. ჩვენმა სტუდენტებმა დარჩენილ ფართობზე მოსავალი აიღეს და მეურნეობის დირექციის მადლობა დაიმსახურეს, მერე მხიარული შეძახილებით თბილისში დაბრუნდნენ.

ი. ნემსიწვერიძე,
ქ. კინწურაშვილი.

ფილოლოგიის ფაკულტეტის სტუდენტთა შორის ბეჯითი შრომით გამოირჩეოდა ქართული ენისა და ლიტერატურის განყოფილების I კურსის 711-ე ჯგუფის სტუდენტებისაგან შემდგარი ბრიგადა, რომელსაც ხელმძღვანელობდა ასპირანტი ბეჟან ბარდაველიძე.

სურათზე: პირველკურსელი სტუდენტები მუშაობის დროს.

მთელი ენთუზიაზმით

ორი დღის განმავლობაში იურიდიული ფაკულტეტის 80-ზე მეტი კურსთმაგარი ჭაბუკი მთელი ენთუზიაზმით მუშაობდა სიმინდის უხვი მოსავლის ასაღებად მარნეულის საბჭოთა მეურნეობაში.

აღსანიშნავია II და III კურსების სტუდენტთა მუყაითი შრომა. მარტო მათ ანგარიშში ირიცხება მოტეხილი მოსავლის ნახევარზე მეტი.

ბეჯითად იშრომეს ა. ასლანიშვილმა, რ. მურუსიძემ, გ. ფორჩხიძემ, ვ. მეტრეველმა, შ. ბასილაშვილმა, ჯ. იორდანიშვილმა, რ. კოვზირიძემ, გ. ვაჩეიშვილმა, გ. ჯიბუტმა, ს. გურჩიანმა, რ. ტყეშელაშვილმა, თ. ჯაფარიძემ, ლ. კუხალეიშვილმა, შ. ელიშაკოვმა, ო. გამყრელიძემ, დ. ხაჩიძემ, ო. ჯალიაშვილმა, გ. ქველაშვილმა და სხვებმა.

სტუდენტთა შრომით საქმიანობას უნარიანად ხელმძღვანელობდნენ კობიაშვილი, ნ. ფირცხალავა, ც. ციციაშვილი და ქ. ლაბარტყავა.

ზოგიერთმა სტუდენტმა თავი აარიდა ამხანაგებთან კოლექტიურ შრომას და მარნეულის დამოებში უქმად ხეტიალი არჩია; ალბათ მათზე იმსჯელებს ფაკულტეტის ალკკ ბიურო.

რ. ცერცვაძე

„მეზობლებსაც" დავეხმარეთ

ქიმიის ფაკულტეტის სტუდენტებმა ერთსულოვნად დაუჭირეს მხარი გადაწყვეტილებას — დახმარებოდნენ მარნეულის საბჭოთა მეურნეობის მშრომელებს უხვი მოსავლის აღებაში. ასეთ ღონისძიებებს კარგი ხასია ატარებს ჩვენი ქვეყნის ბევრი უმაღლესი სასწავლებელი და კარგია, რომ ეს წამოწყება ფეხს იკიდებს ჩვენთანაც.

ქიმიის ფაკულტეტიდან ამ ღონისძიებაში მონაწილეობა 130-ზე მეტმა სტუდენტმა მიიღო. ჩამოყალიბდა 5 ბრიგადა, რომლებსაც ახალგაზრდა თანამშრომლები და ასპირანტები ხელმძღვანელობდნენ.

სამატიო დავალებისათვის შეგნებულ მიდგომის გამო ქიმიკოსებმა ჩვენზე მიმაგრებულ ნაკვეთში მუშაობა პირველ დღესვე დავამთავრეთ. მეორე დღეს კი „მეზობლებს" ვეხმარებოდით.

ცხადია, ყველა ერთნაირად არ მუშაობდა, იყვნენ მოწინავეები და ჩამორჩენილებიც. მაგრამ კარგია, რომ პირველნი გაცილებით მეტი აღმოჩნდნენ. ძნელია ყველა ჩამოთვალო, რომლებმაც თავი ისახელეს კარგი შრომით. მათ რიგებშია გ. უთმელიძე, ც. გელაშვილი, ნ. არევაძე, ვ. ბურჭულაძე (I კ.), ც. ყორღანიშვილი, ნ. ლომიძე (II კ.), ხორნაული (III კ.); ა. ჩოხელი ა. ნიშვილი, რ. გიგაური (IV კ.) და სხვა.

გ. სუპატაშვილი
ანალიზური ქიმიის კათედრის ასისტენტი.

„ღელვის დასაწყისი"

ამას წინათ ასეთ ამბავს შევესწარი: პროფ. აკაკი შანიძეს დაევალებინა სტუდენტებისათვის, ძველი ქართული ანბანით გადაეწერათ რაიმე თანამედროვე ტექსტი; მეორე სემინარზე რამდენიმე სტუდენტმა ზაურ ბოლქვაძის ლექსები მოიტანა ძველქართულად გადაწერილი.

შესაძლოა პოეზიის მოყვარულმა სტუდენტებმა ეს ლექსები იმიტომ შეარჩიეს, რომ ზაურ ბოლქვაძის პატარა წიგნი „ღელვის დასაწყისი" სწორედ ამ დღეებში გამოვიდა, ანდა იმიტომ, რომ ამ წიგნის ავტორს იცნობენ როგორც უნივერსიტეტის თანამშრომელს, ჩვენი ახალგაზრდა მწერალთა წრის აღზრდილს, „პირველსხიველს". მაგრამ მთავარი მაინც ისაა, რომ ზ. ბოლქვაძის ლექსები მოსწონს ჩვენს მკითხველს, მოსწონს განსაკუთრებით ახალგაზრდობას, რადგან მათში იგრძნობა ჭაბუკური ცეცხლი და მჩქეფარე ენერგია, იგრძნობა სამშობლოს უსაზღვრო სიყვარული და პოეტური უშუალობა.

პირველივე ლექსში, რომლითაც იხსნება ზ. ბოლქვაძის პატარა კრებული, პოეტი ასე გვიხატავს თავის ავტოპორტრეტს:

უსიმღერობა საშველს არ მომცემს,
გულად იწამა მკერდმა ლექსები,
მე საქართველოს მიწა მაცოცხლებს
და მის სიყვარულს ვერ დავეხსნები.

ბინას ვიპოვი მე მის მზეგულში, —
დიდი სიცოცხლის მცირე ფანტელი, —
მე საქართველოს მიწას ვეკუთვნი
და მის სიმცირეს მივემატები.

„უსაქართველოდ ვერ ვიცოცხლებდი,
ვერც მოვკვდებოდი უსაქართველოდო",

— გვეუბნება პოეტი სხვა ლექსში, ხოლო მშობლიურ მიწასთან შერწყმის, მასთან სამარადისოდ შეერთების სურვილი მას ასე აქვს გამოთქმული:

თუ არ და... გულში ჩამიხუტე, სისხლი და ხორცი,
ძალას და ღონეს შემიმატე გამზრდელი მიწის,
ჩააზნექიე პატარა და უძეგლო ბორცვი
დაცვენილ ფოთლებს, თოვლის ფიფქებს, ყვავილთა სიცილს.

როგორც ვხედავთ, სამშობლოს მკერდში დამარხვის ნატვრას პოეტი აძლიერებს იმის სურვილით, რომ მისი უბრალო სიკვდილიც კი ქვეყანას რაღაცით გამოადგეს: მშობლიური მიწის სიმცირეს მიემატოს, ძალი და ღონე შემატოს მას.

მაგრამ პოეტი უპირველეს ყოვლისა სიცოცხლის მომღერალი უნდა იყოს და ზ. ბოლქვაძის ლექსებშიაც ძალუმად იგრძნობა სიცოცხლის უძლეველობა, სიჭაბუკის ცეცხლი, გაზაფხულის ფეთქვა. პოეტს სჯერა, „რომ სიკვდილი არ სიკვდილობს, სიყვარული სულს თუ ათბობს", ამიტომაც ამბობს იგი:

ვსვამ სიცოცხლის სამადლობელს,
სული რწმენით ამნთებია:
სიძულვილში არ ცოცხლობენ,
სიყვარულში არ კვდებიან!..

ბედთან ჭიდილის, დაუცხრომელი ძიების, ვაჟკაცური შემართების ხმა ისმის ზ. ბოლქვაძის ისეთ ლექსებში, როგორიცაა „არ შეიძლება", „ამღვრეული ლექსი", „ვაჟკაცური" და სხვანი. ზოგ მათგანში (კერძოდ — უკანასკნელში) იგრძნობა ლადო ასათიანის ერთგვარი გავლენა, აქა-იქ გვხვდება სხვა პოეტთა ნაცნობი ინტონაციები, მაგრამ საერთოდ ზ. ბოლქვაძის პოეტური ხმა საკმაოდ დაწმენდილი და თავისთავადია.

ზ. ბოლქვაძეს ახასიათებს მკაფიო მეტაფორული აზროვნება, მის ლექსებში ხშირია ასეთი მოხდენილი პოეტური შედარებები: „მთა არის მიწა აჯანყებული, — დედამიწაზე დაუტევარი" („მთები"), „ტატოს ფეხთა ქვეშ დედამიწა დატორტმანებდა, კოჭლიც ამიტომ ეგონათ ალბათ" („ბარათაშვილი"), „იგი მოხუცდა და ბავშვად იქცა, აღარ უყეფდნენ სოფლის ძაღლები, უკაკუნებდა ხელჯოხით მიწას — სთხოვა სამარის კარის გაღებას" („ბაბუაჩემი") და სხვ.

მთელ რიგ ლექსებში გვხვდება მკაფიო, აფორისტული თქმები მაგრამ ხანდახან პოეტი ვერ ახერხებს ბუნებრივ კონტექსტში მოაქციოს ისინი და ხალხური მაირივით სტროფის ერთი წყვილი სტრიქონი შინაარსობლივად საგრძნობლად დაშორებულია მეორე წყვილისაგან. სამწუხაროდ, ამგვარი რამ გვხვდება პოეტის ისეთ საუკეთესო ლექსშიაც კი, როგორიცაა „მითხარით".

თუ მხედველობაში არ მივიღებთ სამ სხვა ახალგაზრდა პოეტთან ერთად გამოცემულ ლექსების კრებულს, „ღელვის დასაწყისი" ზაურ ბოლქვაძის პირველი წიგნია. იგი ყურადღებას იპყრობს დიდი შინაგანი სითბოთი, პატრიოტული ძღერითა და მაღალი პოეტური კულტურით. გარდა ზემოთ განხილულისა, ამის დამადასტურებელია აგრეთვე ლექსები: „წეროები", „წარსულის ხელოვანი", „ხად გეძინა წუხელი", „ერთი ლექსი" და სხვანი, რომელთა განხილვის საშუალებასაც ამ წერილის მოცულობა არ იძლევა.

„ღელვის დასაწყისი" გვიჩვენებს, რომ ზ. ბოლქვაძე დიდი პასუხისმგებლობით ეკიდება პოეტურ სიტყვას. იმედი უნდა ვიქონიოთ, მისი მომავალი წიგნები ავტორის შემდგომი დაოსტატების მაჩვენებელი იქნება და კიდევ უფრო მეტ სიამოვნებას მოუტანს ქართველ მკითხველს.

ზ. ჭუმბურიძე

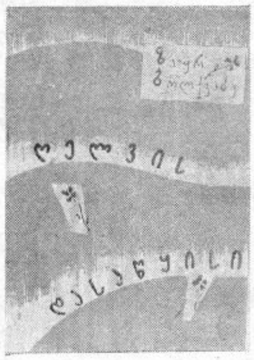

ფიზკულტურა და სპორტი

შოთა ქველიაშვილი — საბჭოთა კავშირის ჩემპიონი

ჩვენი უნივერსიტეტის იურიდიული ფაკულტეტის II კურსის სტუდენტი სპორტის ოსტატი შ. ქველიაშვილი დიდი ხნიდან სიეულად ითვლება ჩვენი ქვეყნის უძლიერეს მსროლელად. მის სპორტულ ბიოგრაფიაში ბევრი სასახელო ფურცელია ჩაწერილი. კიდევ ერთ დიდ წარმატებას მიაღწია სახელოვანმა სპორტსმენმა ახლახან გამართულ საბჭოთა კავშირის პირად-გუნდურ პირველობაზე ტყვიით სროლაში. მან რეკორდულ სროლაში 400 შესაძლებელიდან ... ქულა შეაგროვა და საბჭოთა კავშირის 1961 წლის ჩემპიონის სახელი და ოქროს მედალი დაიმსახურა.

რედაქტორი ირ. ვეშაპიძე

რედაქციის მისამართი: ქ. თბილისი, ი. ჭავჭავაძის გამზირი, № 1. ტელეფონი 9—88—84

ა. ს. სტალინის სახელობის თბილისის სახელმწიფო უნივერსიტეტის გამომცემლობის სტამბა, ი. ჭავჭავაძის გამზირი № 1, ტირაჟი 1 500, უე 02672