კომუნიზმის მშენებლობის დიადი პროგრამა

პროლეტარებო ყველა ქვეყნისა, შეერთდით!

თბილისის უნივერსიტეტი

სტალინელი

ი. ბ. სტალინის სახელობის თბილისის სახელმწიფო უნივერსიტეტის პარტიული კომიტეტის, რექტორატის, კომკავშირის კომიტეტის, ადგილკომისა და პროფკომის ორგანო

Академгарда Сталинели—орган парткома, ректората, комитета ЛКСМ, профкома и месткома Тбилисского государственного университета имени И. В. СТАЛИНА

№ 24 (338) | გამოცემის მეცხრე წელი | ხუთშაბათი, 7 სექტემბერი, 1961 წ. | ფასი 2 კაპ.

კომუნიზმის კარიბჭესთან

კომუნისტური პარტიის პროგრამისა და წესდების ახალი პროექტების გამოქვეყნებას აღფრთოვანებით შეხვდა მოწინავე კაცობრიობა. პროგრამის პროექტი, რომელიც მარქსიზმ-ლენინიზმის უკვდავი მოძღვრების საფუძველზეა აგებული, წარმოადგენს კომუნიზმის აშენების კონკრეტულ გეგმას. ამ ისტორიული დოკუმენტის თვითეული დებულება გამსჭვალულია ჩვენი დიადი სამშობლოს შემდგომი განმტკიცების, საბჭოთა ადამიანების კეთილდღეობაზე ზრუნვის სულისკვეთებით.

პარტიის პროგრამის პროექტში ნათლადაა მოცემული მსოფლიო საზოგადოებრიობის კანონზომიერი განვითარება — კაპიტალიზმიდან სოციალიზმზე გადასვლა. სოციალიზმი ეშმარიტად შეცვლის ყველა ქვეყანაში კაპიტალიზმს, მომავალი კომუნიზმს ეკუთვნის.

პროგრამის პროექტი შეიცავს მსოფლიო კაპიტალიზმის კრიზისის ღრმა ანალიზს. იმპერიალიზმი თავისი არსებობის უკანასკნელ პერიოდშია. **მსოფლიო სოციალიზმის** სწრაფი ზრდა ძირს უთხრის იმპერიალიზმს, სამარეს უმზადებს მას.

ახლა თანამედროვეობის უმთავრესი საკითხია ომის თავიდან აცილება. პროგრამის პროექტში კომუნისტური საზოგადოების ისტორიულ ამოცანად გამოცხადებულია ომის აღკვეთა, მტკიცე მშვიდობა მთელ მსოფლიოში.

პროგრამის პროექტის დებულებანი ითვალისწინებენ ორი ათეული წლის განმავლობაში საბჭოთა კავშირში კომუნიზმის აშენებას. პირველ ათწლედში (1961—1970 წ.წ.) ერთ სულ მოსახლეზე პროდუქციის წარმოების მხრივ უნდა გადავაჭარბოთ კაპიტალიზმის ყველაზე მდიდარ ქვეყანას — ამერიკის შეერთებულ შტატებს, უნდა ამაღლდეს ჩვენი ქვეყნის მშრომელების მატერიალური კეთილდღეობა, გაქრეს მძიმე ფიზიკური შრომა. მეორე ათწლედში (1971—1980 წწ.) უნდა შეიქმნას კომუნიზმის მატერიალურ-ტექნიკური ბაზა, განხორციელდეს მოთხოვნილების მიხედვით განაწილების პრინციპი. ამ ძირითადი ამოცანის გადასაჭრელად კოლოსალურად უნდა განვითარდეს ჩვენი ქვეყნის სახალხო მეურნეობა.

პროექტში განსაკუთრებული ყურადღება ექცევა იდეოლოგიური მუშაობის საკითხს. კომუნიზმის აშენების პერიოდში მთავარი როლი ენიჭება მოსახლეობის აღზრდას მაღალი იდეურობისა და კომუნიზმის ერთგულების სულისკვეთებით. ახალ საზოგადოებრიობას უნდა შეესაბამებოდეს მისი წევრის მორალური სახე — **„რაც უფრო მაღალია საზოგადოების წევრთა შეგნება,** — ვკითხულობთ პროგრამის პროექტში, — **მით უფრო სრულად და ფართოდ იშლება მათი შემოქმედებითი აქტივობა კომუნიზმის მატერიალურ-ტექნიკური ბაზის შექმნაში, შრომის კომუნისტური ფორმების და ადამიანთა ახალი ურთიერთობის განვითარებაში, და, მაშასადამე, მით უფრო სწრაფად და წარმატებით წყდება კომუნიზმის მშენებლობის ამოცანები“.**

„პარტია განსაკუთრებულ მნიშვნელობას ანიჭებს მოზარდი თაობის აღზრდას“ — ვკითხულობთ პროექტში, ეს დებულება, რომელიც ნაკარნახევია დღევანდელი ცხოვრებით, დიდ როლსა და პასუხისმგებლობას აკისრებს საბჭოთა სკოლას, საშუალო სპეციალურსა და უმაღლეს სასწავლებლებს, განათლების მუშაკთა მრავალრიცხოვან არმიას. სწორედ სასწავლებლებში საბჭოთა პედაგოგებისა და აღმზრდელების მეშვეობით უნდა მოხდეს კომუნიზმის მომავალი მშენებლების ჩამოყალიბება. **„კომუნიზმზე გადასვლა,** — აღნიშნულია პროგრამაში, — **გულისხმობს კომუნისტურად შეგნებული და დიდად განვითარებული ადამიანების აღზრდასა და მომზადებას, — რომლებსაც უნარი ექნებათ ეწეოდნენ როგორც ფიზიკურ, ისე გონებრივ შრომას, აქტიურ ხაქმიანობას საზოგადოებრივი და სახელმწიფოებრივი ცხოვრების სხვადასხვა დარგში, მეცნიერებისა და კულტურის დარგში“.**

ახალი სასწავლო წლის დასაწყისი დიდ ისტორიულ მოვლენებს დაემთხვა, განიხილავენ და იწონებენ რა კომუნისტური პარტიის პროგრამის პროექტს, ჩვენი ქვეყნის წარმოებადაწესებულებები, აღფრთოვანებულნი პარტიის ბრძნული წინასწარდასახულებით, ახალ-ახალი წარმატებებით ეგებებიან სკკპ XXII ყრილობას. პარტიის დავალების შესასრულებლად ერთსულოვნადაა დარაზმული მრავალრიცხოვანი საბჭოთა პედაგოგიური არმია. მომავალი თაობის სწავლა-აღზრდისა და შრომის ურთიერთკავშირში განხორციელების, მოზარდი თაობის კომუნისტური შეგნების ამაღლების, უმაღლესი და საშუალო სკოლების მუშაობის ახალი ეითარების შესაბამისად წარმართვისა და მაღალკვალიფიციურ სპეციალისტთა მომზადების სულისკვეთებით დაიწყო ახალი სასწავლო წელი.

სტალინის სახელობის თბილისის სახელმწიფო უნივერსიტეტი ყოველთვის იყო საუკეთესო სპეციალისტთა მომზადების კერა. პარტიის მიერ დასახული დიადი პროგრამა მას კიდევ უფრო დიდ ამოცანებს უსახავს.

უნივერსიტეტის კოლექტივი ყველაფერს გააკეთებს ამ ამოცანათა წარმატებით გადაჭრისათვის — სასწავლო-აღმზრდელობითი და სამეცნიერო-კვლევითი მუშაობის კიდევ უფრო გაუმჯობესებისათვის, მაღალკვალიფიციური კადრების მომზადებისათვის,

სკკპ ახალი პროგრამისა და წესდების პროექტები მთელს საბჭოთა საზოგადოებრიობას აღაფრთოვანებს და ახალი შრომითი წარმატებებისათვის აღანთებს. ისინი გულმოდგინედ სწავლობენ ამ პროექტებს.

სურათზე: ჩვენი უნივერსიტეტის კომუნისტთა ერთი ჯგუფი ეცნობა ჩვენი პარტიის ამ უმნიშვნელოვანეს დოკუმენტებს.

ჩვენი წვლილი

ახალი სასწავლო წლის დაწყება დაემთხვა უდიდეს ისტორიულ მოვლენას. მთელი საბჭოთა ხალხი აღფრთოვანებულია კომუნიზმის მშენებლობის დიადი პროგრამით, კომუნისტური პარტიისა და საბჭოთა მთავრობის მიერ გადადგმული დიადი ისტორიული ნაბიჯებით საგარეო პოლიტიკის დარგში.

სკკპ პროგრამის ახალი პროექტი საბჭოთა მეცნიერებს უსახავს დიდ ამოცანებს, რომელთა წარმატებით გადაჭრისათვის ისტორიის ფაკულტეტის პროფესორ-მასწავლებლები და სტუდენტები თავიანთ წვლილს შეიტანენ უნივერსიტეტის მთელ კოლექტივთან ერთად.

ისტორიის ფაკულტეტის პედაგოგთა, თანამშრომელთა და სტუდენტთა ერთსულოვანი ბრძოლა სასწავლო პროცესის უკეთ დაყენების, შეგნებული დისციპლინის ამაღლების, მაღალი აკადემიური მოსწრებისა და მაღალი მეცნიერული პროდუქციის მიღებისათვის, — იქნება საქმიანი პასუხი კომუნიზმის გაშლილი მშენებლობის პროგრამისა და პარტიის ბრძნული საგარეო პოლიტიკის წარმატებით განხორციელების დიდი საკაცობრიო საქმისადმი.

დავით ჯაბიძე,
საბჭოთა კავშირის გმირი.

დიდი აღფრთოვანებით შევხვდით

მთელ საბჭოთა ახალგაზრდობასთან ერთად ჩვენი უნივერსიტეტის ისტორიის ფაკულტეტის II კურსის სტუდენტებიც უდიდესი აღფრთოვანებით შევხვდით პარტიის ახალი პროგრამის პროექტს.

დიდი გულისყურით ვეცნობით პროგრამის პროექტს და გვიხარია, რომ გვექნება შესაძლებლობა გავხდეთ კომუნიზმის მშენებლები და ვიცხოვროთ კომუნიზმში. ჩვენი მთავრობის მშვიდობისმოყვარულ პოლიტიკას ვერავითარი დაბრკოლება ვერ დაუდგება წინ იმ საკაცობრიო მიზნის განხორციელებაში, რომელზედაც ოცნებობდა ადამიანთა საზოგადოება თავისი განვითარების გარიჟრაჟიდანვე. პარტიის პროგრამის ახალი პროექტი, რომელიც კიდევ უფრო მოაახლოვებს კომუნიზმის საბოლოო გამარჯვებას ჩვენს ქვეყანაში, გვავალებს ჩვენ — სტუდენტებს ვისწავლოთ და ვიშრომოთ ბეჯითად, აქტიურად ჩავებათ საზოგადოებრივ საქმიანობაში და ჩვენი წვლილი შევიტანოთ კომუნიზმის მშენებლობის დიდ საქმეში.

გ. ქავთარია, ზ. ნოდია,
ისტორიის ფაკულტეტის II კურსის სტუდენტები.

დიდ საქმეს ახალი წარმატებებით ვუპასუხებთ

იყო სტუდენტი, კარგი სწავლით მხარი დაუმშვენო კომუნიზმის მშენებელ ადამიანებს — ყველაზე უფრო საპატიო და საამაყოა საბჭოთა ახალგაზრდობისათვის.

პირადად მე დიდი ხანია ვოცნებობდი სტუდენტობაზე და ამიტომ წელს სიხარულით მომიწევდა გული უმაღლესი სასწავლებლისაკენ. გავიდა გამოცდების მღელვარე პერიოდი და მე უკვე სტალინის სახელობის თბილისის სახელმწიფო უნივერსიტეტის სტუდენტი გავხდი... გული სიხარულით ამევსო. ეს შესანიშნავი მოვლენა დაემთხვა იმ პერიოდს, როდესაც სკკპ ცენტრალური კომიტეტის მიერ საყოველთაო განსახილველად გამოტანილია ისტორიული მნიშვნელობის დოკუმენტები — სკკპ პროგრამისა და წესდების ახალი პროექტები.

საბჭოთა ხალხი ერთსულოვნად იწონებს სკკპ პროგრამისა და წესდების პროექტებს და XXII ყრილობისათვის ძვირფას შრომითს საჩუქრებს ამზადებს. გავეცანი ჩვენი ეპოქის უმნიშვნელოვანეს დოკუმენტებს და ვალდებულებას ვკისრულობ დაუღალავი, ბეჯითი სწავლით მხარდამხარ გავყვე საბჭოთა ხალხის შრომითს აღმავლობას, ჩავდგე მოწინავე სტუდენტთა რიგებში!

ე. ხარაბაძე,
ეკონომიური ფაკულტეტის I კ. სტუდენტი.

გზა კომუნიზმისაკენ

თითოეული საბჭოთა ადამიანი აღფრთოვანებულია იმით, რომ ჩვენმა მშობლიურმა კომუნისტურმა პარტიამ მსოფლიოს ხალხებს აუწყა თავისი მიზნები და მისწრაფებები კომუნისტური საზოგადოების მშენებლობისა. სკკპ პროგრამისა და წესდების ახალი პროექტების გამოქვეყნებას, საბჭოთა ხალხთან ერთად დიდი ენთუზიაზმით ვხვდებით მე და ჩემი ამხანაგები, — ეკონომიური ფაკულტეტის I კურსის სტუდენტები. ჩემი ამხანაგების სახელით პირობას ვიძლევი ვუპასუხოთ პარტიის ზრუნვას ჩვენს ბედნიერ მომავალზე წარჩინებული აკადემიური მაჩვენებლებით, ხანიმუშო დისციპლინით.

ვ. მამარდაშვილი,
ეკონომიური ფაკ. I კ. სტუდენტი.

გრანდიოზული პერსპექტივები

საბჭოთა კავშირის კომუნისტური პარტიის ახალი პროგრამის პროექტმა მთელ საბჭოთა ხალხში ერთსულოვანი მოწონება და მხარდაჭერა გამოიწვია.

პროგრამის პროექტში ვხედავთ კაცობრიობის საუკუნოებრივ ოცნებათა ხინამდვილედ გადაქცევას. ამ ისტორიულად დიდი მნიშვნელობის დოკუმენტმა მთელი პროგრესული კაცობრიობის აღტაცება გამოიწვია და მტკიცე იმედი აღუძრა ბედნიერი და მშვიდობიანი ცხოვრებისა.

პროგრამის პროექტში კომუნისტური საზოგადოების აგების მეცნიერულად დასაბუთებული ნათელი და კონკრეტული გეგმაა წარმოდგენილი. პროგრამით დასახული გრანდიოზული ამოცანების შესრულებაში დიდი როლი ენიჭება მეცნიერებასა და ტექნიკას.

საბჭოთა მეცნიერებამ და ტექნიკამ არნახულ გამარჯვებებს მიაღწია. „მატერიალურ-ტექნიკური ბაზის შექმნა — ლაპარაკობს ნ. ს. ხრუშჩოვი — მოითხოვს მეცნიერების აყვავებას, მეცნიერების აქტიურ მონაწილეობას პრობლემების გადაჭრისათვის, რომლებიც დაკავშირებულია ჩვენი ქვეყნის საწარმოო ძალთა შემდგომ ყოველმხრივ განვითარებასთან“.

მეცნიერების განვითარება კვლავაც იქნება პარტიის განსაკუთრებული ზრუნვის საგანი. ყველაზე დიდმნიშვნელოვანია თეორიული კვლევის განვითარება და მეცნიერების შეერთება წარმოებასთან.

წარმოებულმა მეცნიერულმა გამოკვლევებმა ბევრი რამ შესძინა კაცობრიობას. ახალი კანონზომიერებების, ბუნების ახალი მოვლენების დადგენამ გამოიწვია ტექნიკის ახალი დარგების შექმნა.

ატომის ხიდუმლოების ახსნამ, ფიზიკაში მყარი სხეულების ახალ მოვლენათა შესწავლამ, ასევე ნახევარგამტარების, აეროდინამიკის, ნავთის ქიმიის კომპლექსური ნაერთების, ჯაჭვური რეაქციების, ბიოლოგიისა და ბიოქიმიის საკითხების დამუშავებამ ხელი შეუწყო სახალხო მეურნეობის მთელი რიგი ურთულესი პრობლემების გადაჭრას.

განსაკუთრებით ძვირფასი შედეგებია მიღებული ატომური ენერგიის მშვიდობიანი მიზნით გამოყენებისათვის, რაკეტული ტექნიკის განვითარებისათვის, კოსმოსური სივრცის შესწავლისათვის. ამ მხრივ საბჭოთა კავშირმა მსოფლიოში მოწინავე ადგილი დაიკავა. თავდადებული და დაუცხრომელი საბჭოთა მეცნიერების, ინჟინრების, კონსტრუქტორების, მუშების ნაყოფიერმა შრომამ უზრუნველყო საბჭოთა ქვეყნის გმირი ადამიანების — ი. ა. გაგარინის და გ. ს. ტიტოვის კოსმოსში ბრწყინვალედ შეღწევა და მეცნიერული მნიშვნელობის დიდძალი მასალის შეძენა.

კომუნიზმის მშენებლობის პერიოდში ფიზიკისა და ქიმიის წინაშე ისახება დიდი ამოცანები. ტექნიკის ახალი დარგების პროგრესი ახალ მოთხოვნილებებს აყენებს, რომელთა მიღება დიდადაა დაკავშირებული ფიზიკის და ქიმიის მონაპოვრებზე.

საბჭოთა მეცნიერები ყველაფერს გააკეთებენ, არ დაზოგავენ ცოდნას, ენერგიას, სიცოცხლეს, რათა პირნათლად შეასრულონ მათ წინაშე მდგომი ამოცანები და ამით ხელი შეუწყონ კომუნიზმის საბოლოო გამარჯვებას და მსოფლიოში მშვიდობიანობის დამყარებას.

პროფ. **ნ. ციციშვილი,**
მეცნიერების დამსახურებული **მოღვაწე.**

მაღალკვალიფიციური კადრები — სამშობლოს

ამჟამად მთელს ჩვენს ქვეყანაში გულდასმით განიხილავენ საბჭოთა კავშირის კომუნისტური პარტიის პროგრამისა და წესდების პროექტებს, რომლებიც ჩვენი ეპოქის უმნიშვნელოვანესი დოკუმენტებია.

პროგრამის პროექტში პირველად არის წამოყენებული კომუნისტური საზოგადოების აშენების მეცნიერულად დასაბუთებული კონკრეტული გეგმა. იგი შემუშავებულია სსრ კავშირის მშრომელთა და მსოფლიოს მუშათა კლასის დიადი ბრძოლის შედეგების ღრმა ანალიზის საფუძველზე. მშობლიური პარტია იღებს ახალ — კომუნიზმის მშენებლობის პროგრამას, რომელშიც ჩამოყალიბებული დებულებანი და დასკვნები მარქსიზმ-ლენინიზმის ყოვლისშძლე იდეების კანონზომიერ განვრძობას წარმოადგენენ. პარტია მიზნად ისახავს კომუნიზმის მატერიალურ-ტექნიკური ბაზის მომზადებასა და საზოგადოებრივ ურთიერთობათა სრულყოფასთან ერთად მშრომელთა კომუნისტურად აღზრდას.

სკკპ პარტიის წესდების პროექტი, როგორც კომუნისტთა ცხოვრების კანონი, განსაზღვრავს პარტიის ორგანიზაციულ აღნაგობას, პრაქტიკულ მოღვაწეობას, კომუნიზმისათვის ბრძოლაში მისი ორგანიზაციული მუშაობის ფორმებსა და წესებს.

მთელი ჩვენი ქვეყნის ხალხები, მსოფლიოს პროგრესული ადამიანები აღფრთოვანებითა და მოწონებით შეხვდნენ ამ ისტორიულ დოკუმენტებს.

კომუნისტური პარტია უდიდეს ამოცანებს სახავს უმაღლესი განათლების დარგში. „მეცნიერული და ტექნიკური პროგრესის კვალობაზე, — ნათქვამია პარტიის პროგრამის პროექტში, — შემდგომ განვითარდება უმაღლესი და საშუალო სპეციალური განათლება, რომელიც მოწოდებულია მოამზადოს ფართო თეორიული და პოლიტიკური ჰორიზონტის მქონე მაღალკვალიფიციური სპეციალისტები". სამშობლო მოითხოვს მეცნიერების სწრაფ განვითარებას, თეორიული კვლევის გაღრმავებას, მეცნიერების შეერთებას წარმოებასთან.

ჩვენი უნივერსიტეტის კოლექტივი ერთსულოვნად იწონებს პარტიის მიერ შემუშავებულ დიდებულ პროგრამას.

უნივერსიტეტის პარტიული ორგანიზაციის საერთო კრება, რომელიც პარტიის XXII ყრილობისათვის დიადი მზადების ვითარებაში შეიკრიბა, იხილავს ამ ისტორიულ დოკუმენტებს და მათ საფუძველზე იღებს ღონისძიებებს უმაღლესი სკოლის წინაშე დასმული ამოცანების შესასრულებლად.

ჩვენი ამოცანა ის არის, რომ უზრუნველვყოთ კომუნისტებისა და უპარტიოების მიერ პარტიის პროგრამისა და წესდების პროექტების ღრმად შესწავლა და მათ შესაბამისად მთელი ჩვენი საქმიანობის წარმართვა.

სტალინის სახელობის თბილისის სახელმწიფო უნივერსიტეტი, როგორც პედაგოგიური და მეცნიერული კადრების სამჭედლო, რესპუბლიკის უმაღლესი წამყვანი სასწავლებელია. უნივერსიტეტის მიერ გამოზრდილი სპეციალისტები ენერგიულად მუშაობენ სახალხო მეურნეობის სხვადასხვა დარგში, უმაღლეს სასწავლებლებში სამეცნიერო-კვლევით ინსტიტუტებსა და საშუალო სკოლებში.

ამასთან, კადრების მომზადების საქმეში ჯერ კიდევ ადგილი აქვს ნაკლოვანებებს; სასწავლო-აღმზრდელობითი და სამეცნიერო-კვლევითი მუშაობა ორგანულად არ არის დაკავშირებული ცხოვრებასთან, პრაქტიკასთან. ყველას როდი აქვს შეგნებული სახელმწიფოს ინტერესების პირად ინტერესებზე მაღლა დაყენების სიდიადე.

საჭიროა ყოველმხრივ, პარტიული პირდაპირობითა და გაბედულებით ვამხილოთ მუშაობის ნაკლოვანებანი და დავსახოთ სათანადო ღონისძიებები მარქსისტულ-ლენინური თეორიით შეიარაღებული მაღალკვალიფიციური სპეციალისტების მომზადებისათვის.

ყოველმხრივ ხელი უნდა შევუწყოთ კომუნისტების შენიშვნებისა და წინადადებების გამოვლინებას სკკპ პროგრამისა და წესდების პროექტების ირგვლივ.

უნივერსიტეტის მრავალათასიანი კოლექტივი ყველაფერს გააკეთებს პარტიისა და მთავრობის მიერ უმაღლესი სასწავლებლის წინაშე დასმული ამოცანების შესრულებისათვის.

დოც. ბ. ბამსახურდია

ბიძი ბერაია

არ გვინდა ომი!

ვიდოდნენ დღენი ომის ლანდებით,
ჩვენ არ ვიცოდით, რა იყო ომი...
დედა დარდობდა და ჩვენც
ვდარდობდით,
თუმც, არ ვიცოდით, რა იყო ომი.

ვფიქრობდით: მამა ვინ არის ნეტავ?
ჩვენ არ გვახსოვდა მამილო სულაც.
თქვენი მამაა! — გვეტყოდა დედა
და გვიჩვენებდა კედელზე სურათს.

ომის გაგებას ტყვია არ უნდა ,
ისეც გაიგებ, რა არის ომი!..
მამა ცოცხალი რომ ვერ დაბრუნდა,
ჩვენ მაშინ მივხვდით, რა არის ომი.

გულში ვინახავთ ჩვენ მათს სახელებს,
ჩვენ მათს სახელებს წმინდად
ვინახავთ, —
ვინც სიკვდილის წინ ზეცას ახედა
და ოცნებაში ჩვენ დაგვინახა...

და კიდევ უფრო გვიყვარს სიცოცხლე,
გვიყვარს ოცნება, სიმღერა გვიყვარს,
მაღალი სული და სულში — ცეცხლი,
მართალი საქმე, მართალი სიტყვა!

ვიპყრობთ კოსმოსს და
რწმენა დიდდება...
და სულ ვიზრდებით,
და სულ ვმაღლდებით,
ცაზე ცხრათვალა მზე იბადრება,
მიწა სავსეა მზით და ვარდებით.

ნუმც შეეთალხოს საავდრო
ღრუბლებს
ჩვენი ნათელი ზეცის მშვენება,
ჩვენ გვინდა ყველგან სიცოცხლე
დუღდეს
და აღარ იყოს ომის ხსენება!

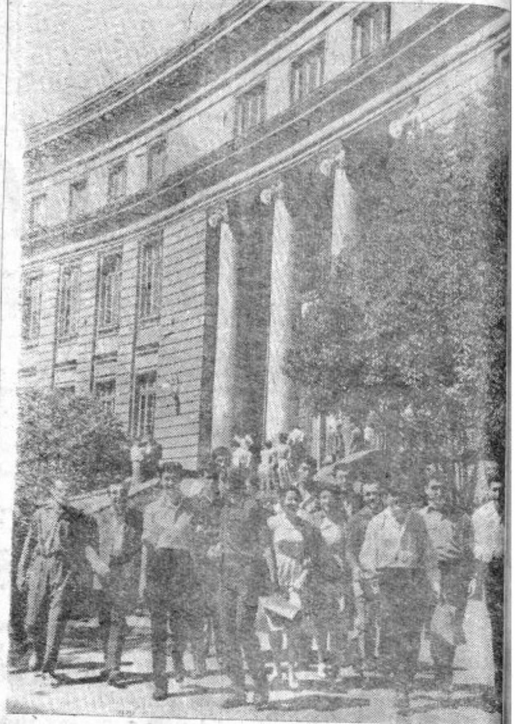

პირველი ლექციის შემდეგ... ფოტო გ. გოგოხია

ღირსეული ცვლა

ჩვენი პარტიის წესდებამ და პროგრამამ განცვიფრებაში მოიყვანა მთელი მსოფლიო — დასახული გეგმების არნახული მაშტაბითა და გაქანებით. მხოლოდ კომუნისტებს, ჩვენი ქვეყნის სახახელო შვილებს, შეუძლიათ ასეთ გეგმებს ფრთები შეასხან. მთელი საბჭოთა ხალხი, ჩვენი ახალგაზრდობა მხარში უდგას ჩვენს პარტიას ამ სასახელო მისიის შერულებაში. კომკავშირმა არაერთხელ დაამტკიცა, რომ იგი ნამდვილად ღირსეული რეზერვია ჩვენი პარტიისა, რომ კომკავშირის სახით პარტიას ღირსეული ცვლა ეზრდება.

საუკეთესოთა შორის საუკეთესონი, სწავლასა და შრომაში მოწინავე სტუდენტ-კომკავშირლები ხდებიან კომუნისტური პარტიის წევრები.

იზა ქუჭულაშვილი ბიოლოგიის ფაკულტეტის ალკკ ბიუროს მდივანია, სწავლის ფრიადოსანი, ენერგიული და საქმიანი კომკავშირული მუშაკი. მიმდინარე წელს იზა კომუნისტური პარტიის რიგებში მიიღეს. ამან მეტი ენერგია და ხალისი შემატა მის მუშაობას და ვინც ბიოლოგიის ფაკულტეტის ალკკ ბიუროს მუშაობას იცნობს, დაგვეთანხმება, რომ იზა ღირსია ატარებდეს კომუნისტის მაღალ წოდებას.

წელს კარგი შევსება მიიღო უნივერსიტეტის პარტიულმა ორგანიზაციამ: ფაკულტეტების ალკკ ბიუროს მდივნები იური ნემსიწვერიძე და კლარა ესაკია, უნივერსიტეტის კომკავშირის კომიტეტის მდივნის მოადგ[...] იზა ჩანტლაძე, ყამირის გმირი ვა[...] ჭავახიშვილი, ასპირანტი ალექსან[...] ალექსიძე და მრავალი სხვა — კომ[...]შირიდან მოვიდნენ პარტიაში [...] დღეს ღირსეულად ატარებენ კო[...]ნისტის სახელს.

ჩვენ გვწამს, რომ სადაც არ [...] და იყვნენ, ცხოვრების რომელ უ[...]ზეც არ უნდა უხდებოდეთ მუ[...]ობა უნივერსიტეტში აღზრდილ ახ[...] გაზრდა კომუნისტებს, ისინი ყოვ[...]თვის პირნათლად შეასრულებენ პ[...]ტიის ყოველგვარ დავალებას და [...]ლის ჩინივით გაუფრთხილდებიან [...]მუნისტის საამაყო სახელს.

ნ. ქავთარა[...]
თსუ ალკკ კომიტეტის მდივ[...]

მისაღები გამოცდების ზოგიერთი შედეგი

პროფ. მ. მირიანაშვილი,
უნივერსიტეტის პრორექტორი
სასწავლო ნაწილში.

მისაღები გამოცდები წარმოადგენენ ახალი სასწავლო წლისათვის მზადების ერთ-ერთ უმნიშვნელოვანეს ნაწილს, ვინაიდან მათი საშუალებით ხდება ახალი კონტინგენტის შერჩევა. მიმდინარე წელს უნივერსიტეტში მისაღები კონტინგენტი შეადგენდა 970-ს დღის განყოფილებაზე და 500-ს საღამოს განყოფილებაზე. შემოტანილ განცხადებათა რაოდენობა იყო სათანადოდ — 3438 და 1626. განსაკუთრებით დიდი იყო კონკურსი იურიდიულ, ისტორიის, ქიმიის, ბიოლოგიისა და დასავლეთ ევროპის ენებისა და ლიტერატურის ფაკულტეტებზე. შედარებით ნაკლები კონკურსი იყო მექანიკა-მათემატიკის ფაკულტეტზე და ფიზიკის ფაკულტეტის ქართულ სექტორზე.

მისაღები გამოცდების შედეგების ანალიზი ნათლად ადასტურებს შრომის სტაჟის მქონე და დემობილიზებული აბიტურიენტების რიცხვის და, რაც განსაკუთრებით მნიშვნელოვანია, მათი მომზადების დონის ზრდას. დღის განყოფილების 970 ვაკანტურ ადგილზე ჩარიცხულია 467 სტაჟის მქონე და 88 დემობილიზებული აბიტურიენტი. თითქმის ყველა ფაკულტეტზე სტაჟის მქონე აბიტურიენტებმა დაიკავეს მათთვის გამოყოფილი ადგილები (80%). მხოლოდ ფიზიკისა და მექანიკა-მათემატიკის ფაკულტეტებზე არ არის მათი რაოდენობა საკმარისი. ზოგ შემთხვევაში სტაჟის მქონე აბიტურიენტებს შორისაც იყო კონკურსი, რის გამოც მათგან ჩაირიცხნენ მხოლოდ საუკეთესოდ მომზადებულები. მაგალითად, ბიოლოგიის ფაკულტეტზე სტაჟის მქონე აბიტურიენტებიდან ჩაირიცხნენ მხოლოდ ისეთები, რომელთაც ორ საპროფილო საგანში (ფიზიკაში და ქიმიაში) დააგროვეს 8 ქულა; გერმანული ენისა და ლიტერატურის, ფსიქოლოგიის, ქართული ენისა და ლიტერატურის სპეციალობებზე ჩაირიცხნენ სტაჟის მქონე მხოლოდ ის აბიტურიენტები, რომლებმაც მიიღეს 11 ქულა სამ მაპროფილებელ საგანში. წარმატებით ჩააბარეს მისაღები გამოცდები და დამსახურებულად მოიპოვეს უფლება ატარონ უნივერსიტეტის სტუდენტის საამაყო სახელი სტაჟიანმა აბიტურიენტებმა — ლ. პატარაიამ (მექანიკა-მათემატიკის ფაკულტეტი), ნ. არევაძემ, გ. ჩაჩავამ, ნ. ქვლივიძემ (ქიმიის ფაკულტეტი), ნ. პაჭკორიამ, გ. ქალდანმა, ი. ლომოურმა (ბიოლოგიის ფაკულტეტი), კ. ხახაიამ (ფილოლოგიის ფაკულტეტი), ნ. ბაშალეიშვილმა, ლ. ქვლივიძემ (დასავლეთ ევროპის ენებისა და ლიტერატურის ფაკულტეტი), გ. და ნ. ხაბალაშვილებმა (ეკონომიური ფაკულტეტი) და სხვა.

ღ

აღსანიშნავია, რომ მიმდინარე წელს მისაღებ გამოცდებს აბარებდა 500-ზე მეტი დემობილიზებული, რომელთაგან ბევრი გამოირჩეოდა სამაგალითო დისციპლინითა და მომზადებით. აი, ზოგიერთი მათგანი: ა. ართმელაძე (მექანიკა-მათემატიკის ფაკულტეტი), ვ. კინწურაშვილი (ფიზიკის ფაკულტეტი), ა. დალაქიშვილი (ისტორიის ფაკულტეტი).

სტაჟის მქონე აბიტურიენტების მიერ მათთვის გამოყოფილი ადგილების დაკავებამ გამოიწვია მძაფრი კონკურსი უსტაჟო აბიტურიენტებს შორის. მაგალითად, ინგლისური და გერმანული ენებისა და ლიტერატურის, ქართული ენისა და ლიტერატურის სპეციალობებზე მოხვდნენ მხოლოდ 15 ქულის მქონე აბიტურიენტები (სამ საპროფილო საგანში), ბიოლოგიის ფაკულტეტზე 10 ქულის მქონენი (ორ საპროფილო საგანში) და ა. შ. არანაკლები კონკურსი იყო საღამოს განყოფილებებზე, განსაკუთრებით ისტორიისა და იურიდიულ ფაკულტეტებზე.

მისაღებმა გამოცდებმა დაგვარწმუნა, რომ ჯერ კიდევ არასაკმაოდაა დაყენებული საშუალო სკოლებში რუსული და უცხო ენების სწავლება. განსაკუთრებით ეს ითქმის რაიონების სკოლების მისამართით, რაც ხელს უშლის რაიონიდან ჩამოსულ ნიჭიერ ახალგაზრდებს, რომელთაც წარმატებით ჩააბარეს მისაღები გამოცდები სპეციალურ დისციპლინებში, ფეხი შემოდგან უმაღლეს სასწავლებელში. ენების სწავლების გაუმჯობესების საკითხი უმაღლესი სასწავლებლებისა და საშუალო სკოლების ხელმძღვანელობის ერთობლივი მზრუნველობის საგანი უნდა გახდეს.

მიმდინარე წლის მისაღებ გამოცდებზე, წინა წლებთან შედარებით უნივერსიტეტმა რადიკალური ბრძოლა გამოუცხადა „შპარგალკის" სენით შეპყრობილ აბიტურიენტებს. „შპარგალკას", რომელიც გონებას უხშობს, საკუთარი თავისადმი რწმენას უკარგავს მოსწავლეს, ხელიდან ხელში გადასული ნაწერი ქაღალდის მონად აქცევს მას, დაუნდობლად უნდა ვებრძოლოთ ყველგან და ყველა, ვისაც კი წილი მიუძღვის საბჭოთა ახალგაზრდობის გონებრივი ჩამ[...]ლიბების საქმეში.

შაბლონი, სტანდარტი წარმოუდ[...]ნელია კომუნისტური საზოგადო[...] მშენებელი ახალგაზრდის აზროვნე[...]სათვის, „შპარგალკის" წყარო საშ[...]ლო სკოლაა, ამიტომაც ამ საშ[...]ლო სენის საწინააღმდეგო პროფ[...] აქტიური ღონისძიებების ჩატარებ[...] პირველყოვლისა, საშუალო სკოლ[...] მასწავლებლების სისხლხორცეული [...]მეა.

კვლავ საკმაოდ ნაკლებია ლტ[...]ვა თანამედროვეობის ისეთი პე[...]პექტიული დარგებისადმი, როგო[...]ცაა: ფიზიკა და მათემატიკა. ს[...]როა ცოდნის ამ ჭეშმარიტად დი[...] მომავლის მქონე დარგების მიღწ[...]ბის პოპულარიზაცია და ჩვენი [...] ხელოვანი მათემატიკოსებისა და ფ[...]ზიკოსების შემცვლელი მომავალი [...]ობების აღზრდა. სამწუხაროა ის ფ[...]ტი, რომ ამ ფაკულტეტებზე შემო[...]სვლელი აბიტურიენტები გამოირ[...]ვიან მომზადების დაბალი დონ[...] მიმდინარე წლის მისაღებმა გამო[...]დებმა დაგვარწმუნა, რომ ამ მხ[...] ალბათ მთელი რიგი არსებითი [...] სიათის ღონისძიებების ჩატარება [...] უხდება როგორც უმაღლესი სასწ[...]ლებლების, ისე საშუალო სკოლ[...] ხელმძღვანელობას.

პარტიულ კრებებზე

ერთსულოვნად იწონებენ სკკპ ახალი პროგრამისა და წესდების პროექტებს

ჩვენი რესპუბლიკის მშრომელებთან ერთად ფართოდ განიხილავენ სკკპ ახალი პროგრამისა და წესდების პროექტებს უნივერსიტეტის პარტიულ ორგანიზაციებში. ახალი სასწავლო წლის დაწყებისთანავე ფაკულტეტებზე ტარდება პარტიული კრებები, რომლებზეც უნივერსიტეტელი კომუნისტები აქტიურად მსჯელობენ ჩვენი პარტიის ახალი პროგრამის ცალკეულ საკითხებზე. უკვე ჩატარდა პარტიული კრებები ისტორიის, ფილოსოფიის, ფილოლოგიის, იურიდიულსა და სხვა ფაკულტეტებზე. მომხსენებლებმა ვრცლად ილაპარაკეს იმ გრანდიოზული ამოცანების შესახებ, რომლებიც ახალი პროგრამით დასახულია საბჭოთა ხალხის წინაშე. პროგრამაში წამოყენებულ ამოცანათა წარმატებით განხორციელება უზრუნველყოფს ჩვენს ქვეყანაში კომუნისტური საზოგადოების აშენებას.

პარტიის ახალი პროგრამისა და წესდების პროექტების განხილვისას, როგორც მომხსენებლები, ისე კამათში გამოსული კომუნისტები დაწვრილებით მსჯელობენ ამ ისტორიულ დოკუმენტებში წამოყენებულ ცალკეულ საკითხებზე, სახავენ პრაქტიკულ ღონისძიებებს, რომ თვითეულმა კომუნისტმა რაც შეიძლება მეტი მონდომებითა და ენერგიით იბრძოლოს მათ წინაშე დასახულ ამოცანათა წარმატებით გადაჭრისათვის.

კამათში გამოსული კომუნისტები პროგრამის ცალკეული პუნქტების განხილვის პროცესში აყენებენ თავიანთ წინადადებებს და მოსაზრებებს; თავიანთი შენიშვნები წამოაყენეს მაგალითად ისტორიის ფაკულტეტის პარტიულ კრებაზე გამოსულმა კომუნისტებმა ა. გონაშვილმა, შ. ბიწაძემ, გ. კიკნაძემ, გ. სახაროვმა და სხვებმა. მათ ფართოდ გაუსვეს ხაზი იმ აუცილებელ გარემოებას, რომ უნივერსიტეტის თვითეულმა მუშაკმა თავისი თეორიული და პრაქტიკული მუშაობა აუცილებლად უნდა გარდაქმნას პარტიის პროგრამაში წამოყენებულ ამოცანათა შესაბამისად.

ფაკულტეტების პარტიულმა კრებებმა მიღებულ ღონისძიებებში ერთ-ერთ მუხლად შეიტანეს მოთხოვნა იმის შესახებ, რომ როგორც საზოგადოებრივ მეცნიერებათა, ისე სხვა კათედრების წევრებმა თავიანთი გეგმით გათვალისწინებული სამეცნიერო-კვლევითი თემები დაამუშაონ პარტიის პროგრამის მოთხოვნილებათა შუქზე.

ფაკულტეტების პარტიულმა კრებებმა დაავალა თვითეულ ლექტორს თავიანთ სალექციო და სემინარულ მუშაობას საფუძვლად დაუდონ პარტიის ახალი პროგრამის პროექტის შინაარსი, ფართოდ გაშალონ პროგრამის პროექტის პროპაგანდა, როგორც უნივერსიტეტში, ისე მოსახლეობაში. ამასთან, აღნიშნული ფაკულტეტების პარტიულმა კრებებმა დაადგინეს პროგრამის პროექტის შესახებ ჩაატარონ სპეციალური სამეცნიერო სესიები საზოგადოებრივ მეცნიერებათა კათედრებზე; მოაწყონ აგრეთვე გამსვლელი სესიები სხვა ინსტიტუტებსა და რესპუბლიკის წარმოება-დაწესებულებებში.

კრებებზე გამოსული კომუნისტების სიტყვები ღრმა სიყვარულითა და მადლობის გრძნობითაა გამსჭვალული სკკპ ლენინური ცენტრალური კომიტეტისა და პირადად ამხ. ნ. ს. ხრუშჩოვისადმი, რომლებიც დაუღალავად ზრუნავენ საბჭოთა ადამიანების კეთილდღეობისათვის, მთელს მსოფლიოში მშვიდობისა და უშიშროების შენარჩუნებისათვის, კაცობრიობის სანუკვარი ოცნების — კომუნიზმის აშენებისათვის.

ფაკულტეტების პარტიულ კრებებზე პარტიის ახალი პროგრამისა და წესდების პროექტის ფართო განხილვა ერთხელ კიდევ ადასტურებს შინაპარტიული დემოკრატიულობის ლენინური პრინციპების სიდიადეს.

ზაქარია ჭველიძე

ცოდნის წყაროსთან

მეგობრები კვლავ შეხვდნენ ერთმანეთს...

ფოტო გ. გოგოხიასი

საათმა რვა უჩვენა.

ჭავჭავაძის გამზირი, მელიქიშვილისა და ვარაზისხევის ქუჩები ნაირ ფერებში ათასნაირად მორთულ-გამოწყობილი ქალიშვილებისა და ჭაბუკების მხიარული ხმაურმა აავსო. არც არის გასაკვირი. ბედნიერი საბჭოთა ახალგაზრდობა საყვარელი სასწავლებლისაკენ მოემურება. კოხტამაგარი ჭაბუკები და თვალებციმციმა ქალიშვილები მოდიან ლაღად, ამაყად და მტკიცე ნაბიჯებით. ძნელია მათი სიხარულის აღწერა. პირველკურსელთა გახარებას მაინც არაფერი შეედრება.

უნივერსიტეტის ეზოში დინჯი ნაბიჯით შემოვიდა ქიათურელი ბუდუ დიაკონიძე. მან ცხოვრების მრავალფეროვნებას თავისებურად, კომკავშირულად აუღო ალღო. საშუალო სკოლადამთავრებულმა ჯერ საბჭოთა არმიის რიგებში იმსახურა და სამშობლოს წინაშე ვალი პირნათლად მოიხადა, დემობილიზაციისთანავე შრომის ფრონტს მიაშურა. ორი წელიწადი ელექტრიკოსად იმუშავა. ცხოვრებაში ბევრი რამ ისწავლა, ნახა და შეიძინა. წიგნი იმეგობრა, ერთგული მას და საკმაო ცოდნა-გამოცდილებით აღჭურვილი უნივერსიტეტში მოვიდა, მისაღები გამოცდები წარმატებით ჩააბარა და ახლა უკვე ფილოლოგიის ფაკულტეტის სტუდენტია.

უწყვეტ ნაკადად მოედინება თვალებგაცისკროვნებული ახალგაზრდობა. ტევა აღარ არის ლექციების ცხრილის სტენდებთან. ძლივს მივაღწიე ჩემი კურსის ცხრილამდე. აუდიტორიის ნომერი გავიგე და მეორე კორპუსისკენ გავეშურე. სადარბაზო შესასვლელთან გავჩერდი. სტუდენტთა ჯგუფში ხელიხელგაყრილ ორ ქალიშვილს მოვკარი თვალი. ერთი მაყვალა ჭორაშვილია, მეორე მისი თანაკურსელი თამარ ჩიტაური. უბედურმა შემთხვევამ თამარს თვალის ჩინი წაართვა, მაგრამ ყოჩაღი გოგონა როდი შედრკა, სიცოცხლის ტრფიალმა ყველაფერს სძლია, მედგრად შეუტია ყოველგვარ სიძნელეს და დღეს იგი ჟურნალისტიკის განყოფილების II კურსის ფრიადოსანი სტუდენტია. მუყაითობაში ძნელად თუ შეედრება ვინმე. მთელი მონდომებით ეუფლება საყვარელ სპეციალობას. მაყვალას სახით კი მან ერთგული და მეტად გულისხმიერი მეგობარი პოვა, რომელიც ყოველთვის მხარში უდგას უსინათლო მეგობარს. სხვანაირად არც შეიძლება. ვინც უნდა იყოს, ყველა ნამდვილი საბჭოთა ქალიშვილი ასე მოიქცევა.

სულ ათიოდე წუთია დარჩენილი პირველი ზარის დარეკვამდე. ნინო მაჭავარიანი, ციალა ბასილაია, ზაურ მესხია და გივი მეტრეველი აუდიტორიის კართან შეხვდნენ ერთმანეთს. ისინი გეოგრაფია-გეოლოგიის ფაკულტეტის III კურსის ფრიადოსანი სტუდენტები არიან. მოუთმენლად უზიარებენ ერთმანეთს ზაფხულის შთაბეჭდილებებს, ნახულსა და განცდილს. ისიც არ ავიწყდებათ, ეჭვი რომ გაუელვებდათ გულში — ვაი თუ ნდობა ვერ გავამართლოთ და არჩეულ სპეციალობას საჭიროებისამებრ ვერ დავეუფლოთო. ეს პირველ კურსზე იყო, თორემ ახლა ამ ეჭვის ნატამალიც არ დარჩენილა მათში. ზაფხულიც არ გაატარეს უქმად, ბევრი იმეცადინეს, თანაც დაისვენეს და უფრო ლაღად დაუბრუნდნენ უნივერსიტეტს.

ყველაზე მეტი სერიოზულობისა და საქმიანი გამომეტყველების ამოკითხვა მაინც მეხუთეკურსელების სახეზე შეიძლება. ეს ბუნებრივია. მეხუთე კურსი ხომ ტრამპლინია, რომლის შემდეგაც იწყება ცხოვრების დიდი შემოქმედებითი შრომით აღსავსე გზა. ამ ტრამპლინთან მომზადებულად მოვიდნენ მექანიკა-მათემატიკის ფაკულტეტის ფრიადოსანი სტუდენტები — ეპრიკაშვილი გურამი, გრიგოლია მზია, სახუბია ციალა, გამყრელიძე ნიკოლოზი, გვაძაბია ჯონდო, მესხია აბელი, ანთელავა ნათელა, თხელიძე მერაბი და დგებუაძე ლუარა. მათი ფიქრი და აზრი ახლა იმას დასტრიალებს, რომ ახალიც ბევრი ისწავლონ, შეიძინონ და დაგროვილი ცოდნაც გააღრმაონ, განამტკიცონ. მათ ხომ სწავლა-მეცადინეობის საკმაო გამოცდილება აქვთ.

მალე ზარის ხმამ შეარხია ჰაერი. რამდენიმე წამი და გაკრიალებული დერეფნები მიყუჩდა. მზით სავსე აუდიტორიებში მეცადინეობა დაიწყო, ხოლო კანტიკუნტად რომ ისმის, იმ პირველკურსელი სტუდენტის ფეხის ხმაა, რომელსაც აუდიტორიის ძებნაში გზა აერია და და მაინც ფიქრობს მივაგნებო.

სტუდენტები ეცნობიან ახალ სასწავლო ცხრილებს.

ფოტო ზ. რუხიასი

ზ. გულუა

შევინარჩუნებთ კარგ ტრადიციებს, ვიბრძოლებთ ახალი წარმატებებისათვის

ფილოლოგიის ფაკულტეტის პარტიული ორგანიზაცია ოთხმოცამდე კაცს ითვლის. მათგან პარტიის წევრობის კანდიდატად ითვლება ბევრი ახალგაზრდა, რომელიც ეს-ეს არის შეუდგა ფილოლოგიურ მეცნიერებათა ამა თუ იმ დარგის შესწავლას, უმეტესობა კი პარტიული მუშაობის დიდი გამოცდილების მქონე და ამავე დროს მრავალი მეცნიერული შრომის ავტორია.

ფილოლოგიის ფაკულტეტის მთელი კოლექტივი ჩვენს უნივერსიტეტში უაღრესად კარგი ტრადიციების მქონე კოლექტივია. ამ ფაკულტეტის პარტიულ ორგანიზაციას თავისუფლად შეუძლია იმუშაოს ისე, რომ მოწინავე იყოს.

ამ უკანასკნელ წლებში ჩვენს ორგანიზაციას ზოგიერთ წარმატებასთან ერთად სერიოზული ნაკლოვანებებიც ჰქონდა. უნივერსიტეტის პარტიული კომიტეტის უშუალო ხელმძღვანელობით ფაკულტეტის პარტიულმა ორგანიზაციამ შეძლო მათი მხილება და დღეს საანგარიშო კრებაზე შეიძლება თავისუფლად ვთქვათ, რომ ბევრი მათგანი უკვე გამოსწორებულია.

დაიწყო ახალი სასწავლო წელი. ჩვენი მუშაობაც ხომ ძირითადად სწავლების პროცესთანაა დაკავშირებული. სამუშაო წელი ჩვენთვის სწორედ პირველ სექტემბერს იწყება და მუშაობის შედეგს კი წლის ბოლოს, ივნისში მოვიმკით.

რას ფიქრობენ ჩვენს ორგანიზაციაში გაერთიანებული პარტიის წევრები და კანდიდატები, როგორ აქვთ მათ დაგეგმილი თავიანთი მუშაობა ახალ სასწავლო წელს?

ჩვენი ძირითადი საბრძოლო ამოცანაა, კიდევ უფრო მეტად შევუწყოთ ხელი ახალგაზრდობის იდეოლოგიურ აღზრდას, მათს ჩამოყალიბებას კომუნიზმისადმი ერთგულების სულისკვეთებით; შეგნებული დისციპლინის განმტკიცებისა და შემოქმედებითი შრომის ჩვევებისადმი ღრმა სიყვარულის გამომუშავების სულისკვეთებით. ახალგაზრდობას შორის იდეოლოგიური მუშაობის მაღალ დონეზე დაყენება საწინდარია იმისა, რომ უზრუნველვყოთ მაღალკვალიფიციური სპეციალისტების აღზრდა, კომუნიზმის მომავალი მშენებელი თაობის აღზრდა. ამ დიდი ამოცანის წარმატებით გადაჭრის საქმეს ემსახურებიან ჩვენი ფაკულტეტის პროფესორ-მასწავლებლები, სახელმოხვეჭილი მეცნიერები, მთელი პარტიული ბირთვი, კომკავშირული თუ პროფკავშირული ორგანიზაციები. ფაკულტეტის ხელმძღვანელობას, დეკანატსა და პარტიულ ბიუროს, მოუხდება სერიოზული მუშაობის ჩატარება, რომ სასწავლო წლის ბოლოსათვის ჩვენი კოლექტივის მთელი შესაძლებლობა გამოვლინდეს.

ფილოლოგიის ფაკულტეტზე რვაასზე მეტი სტუდენტი სწავლობს. ძირითადი ნაწილი ჩვენი სტუდენტებისა დღის დასწრებულზე ირიცხება. გვაქვს რამდენიმე ჯგუფი საღამოს დასწრებული განყოფილებისა, მცირედ, მაგრამ გვყავან დაუსწრებლებიც. სტუდენტთა შემადგენლობაში არიან ისეთი ახალგაზრდები (ძირძირობით უმეტესობას სწორედ ესენი შეადგენენ), რომლებიც სკოლის მერხიდან პირდაპირ მოვიდნენ ჩვენთან, ერთ ნაწილს კი გავლილი აქვს შრომის ან საბჭოთა შეიარაღებული ძალების რიგებში სამსახურის სკოლა. ასე რომ, ფაკულტეტზე სტუდენტთა შემადგენლობისა თუ სწავლების ფორმის მიხედვით ნაირგვარი მუშაობა ტარდება.

აკადემიურ მოსწრებაში წარმატების ერთ-ერთ ხელისშემშლელ მიზეზად უნივერსიტეტში წლების განმავლობაში ითვლებოდა სტუდენტთა მიერ ლექცია-სემინარებისა და პრაქტიკული მეცადინეობის უმიზეზოდ გაცდენა. გასული სასწავლო წლის II სემესტრში, გამცდენ სტუდენტთა შესახებ რექტორის სპეციალური ბრძანების გამოსვლის შემდეგ, მთელი რიგი ღონისძიება გატარდა ფაკულტეტზე, რამაც არსებითად გააუმჯობესა მდგომარეობა. ამან გამოხატულება პოვა აკადემიურ მაჩვენებლებშიც: თუ ზამთრის საგამოცდო სესიის შემდეგ ფაკულტეტზე აკადემიური მოსწრება უდრიდა 86,7 პროცენტს, სასწავლო წლის ბოლოს იგი გაიზარდა 90 პროცენტამდე.

გასული სასწავლო წლის II სემესტრში კურსებზე და ცალკეულ ჯგუფებზე მიმაგრებული იყვნენ პროფესორ-მასწავლებლები, რომლებიც ყოველდღიურად აკონტროლებდნენ ლექცია-სემინარებზე სტუდენტთა დასწრებას, ესწრებოდნენ კომკავშირულ კრებებს და საქმიანად მონაწილეობდნენ მათში. ისინი ახალგაზრდებთან იყვნენ სხვა სახის ღონისძიებებშიც. ამან ძალიან კარგი შედეგები გამოიღო. სტუდენტთა მუშაობამ თუ დასვენებამ უფრო მეტი გააზრებული ხასიათი მიიღეს. სტუდენტთა შორის დაუზარლად მუშაობდნენ წამყვანი პროფესორ-მასწავლებლები: დ. მგელაძე, ვ. შადური, ვლ. ფანჩვიძე, დ. გამეზარდაშვილი, ილ. ნატროშვილი, ზ. ჭუმბურიძე, დ. ჯიბლაძე, გრ. გამსახურდია, ტ. კვანჭილაშვილი, ე. კრემერი და სხვები.

სტუდენტთა შორის მუშაობის გაუმჯობესებას დიდად უწყობდნენ ხელს ჩვენი აგიტატორები, რომელთა უმეტესობა პროფესორ-მასწავლებელთაგან იყო შერჩეული. განსაკუთრებით უნდა აღვნიშნოთ დოცენტების ტრ. რუხაძის, ნ. კოლესნიკოვის, ნ. ლომაძისა და სხვათა მიერ გაწეული მუშაობა.

პარტიულმა ბიურომ გასული სასწავლო წლის II სემესტრიდან ერთგვარად გააუმჯობესა კომკავშირული ორგანიზაციისადმი ხელმძღვანელობა, მაგრამ ამ უბანზე გასაკეთებელი კვლავ ბევრი დარჩა.

პარტიული ბიურო ვერ უწევდა საკმაო ხელმძღვანელობას ფაკულტეტზე სამეცნიერო მუშაობას. ამ მხრივ ჩვენი ფაკულტეტი დიდი შესაძლებლობების მქონეა. პარტბიუროს ახლად არჩეულმა შემადგენლობამ მნიშვნელოვანი წვლილი უნდა შეიტანოს ფაკულტეტზე სამეცნიერო მუშაობის გაუმჯობესებაში.

ფილოლოგიის ფაკულტეტის პარტიული ორგანიზაცია მთელი შესაძლებლობით იმუშავებს ახალგაზრდობის აღზრდის საქმეში წარმატების მისაღწევად.

ო. ურიდია,
ფილოლოგიის ფაკულტეტის პარტბიუროს მდივანი.

ახალ სასწავლო წელს სტუდქალაქი

წელს სტუდქალაქის კეთილმოწყობისა და სტუდენტთა საყოფაცხოვრებო პირობების გაუმჯობესებისათვის 70 ათასი მანეთი გამოიყო. აღნიშნული თანხა მოხმარდა საცხოვრებელი კორპუსების, სტუდენტთა სასადილოსა და კლუბის კაპიტალურ შეკეთებას.

სტუდენტთა სასადილოში ახლებურად მოაწყვეს დარბაზი, სამზარეულო, ბუფეტი და ახლა სტუდენტთა მომსახურება გაცილებით უკეთესია.

წლების მანძილზე სტუდქალაქის კლუბში კინოსეანსზე დამსწრენი სამართლიან საყვედურებს გამოთქვამდნენ კინოსურათის ცუდად ჩვენების გამო. წელს კი კინოთეატრს გაუკეთდა ახალი ჯიხური, სადაც დადგმულია ახალი ტიპის კინოაპარატები, გაუმჯობესდა კინოს გახმიანება და მკაფიო გახდა გამოსახულება.

ახალი სასწავლო წლისათვის სტუდქალაქის სამმართველომ შეიძინა მთელი რიგი რბილი და მაგარი ინვენტარი. მათ შორის 200 საბანი, 475 ლეიბი, 430 საწოლი, 117 კარადა და სხვა.

5 სექტემბრიდან მუშაობას შეუდგა სტუდქალაქის ახალი ბიბლიოთეკა, რომლის წიგნადი ფონდი 14 ათასს უდრის. იგი ერთდროულად მომსახურებას გაუწევს 100-მდე სტუდენტს.

სტუდენტთა კულტურული მომსახურებისათვის ყველა კორპუსშია წითელი კუთხე. ამ მხრივ გამონაკლისს წარმოადგენდა მე-4 და მე-12 კორპუსები, ახალ სასწავლო წელს ამ კორპუსებშიც გამოიყო ოთახები, სადაც მოეწყობა წითელი კუთხეები.

1962 წლიდან სტუდქალაქში მწყობრში ჩადგება და საექსპლოატაციოდ გადაეცემა ორი ხუთსართულიანი საცხოვრებელი კორპუსი, განკუთვნილი 900 სტუდენტისათვის.

ახალ სასწავლო წელს მუშაობას შეუდგნენ კლუბთან არსებული ქართული სიმღერებისა და ცეკვების შემსწავლელი წრეები.

სტუდენტთა საბჭომ მიიღო ღონისძიებანი სტუდენტთა შორის დისციპლინისა და წესრიგის განმტკიცებისათვის; შეიქმნა სახალხო რაზმეულის შტაბი, არჩეულია ამხანაგური სასამართლო, დაწესებულია სტუდენტების მორიგეობა კორპუსებში და სტუდქალაქის ტერიტორიაზე.

სტუდენტი ახალგაზრდები მშობლიური პარტიის ზრუნვას სწავლასა და შრომაში მაღალი მაჩვენებლებით პასუხობენ და ერთსულოვნად იბრძვიან ახალი წარმატებებით შეხვდნენ სკკპ XXII ყრილობას.

ი. მახარაძე,
სტუდქალაქის სტუდსაბჭოს თავმჯდომარე.

მეგობრები გვილოცავენ

★ ★ ★ ★

უფრო მჭიდრო ურთიერთთანამშრომლობა დავამყაროთ ერთმანეთთან

ვ. ი. ლენინის სახელობის საქართველოს პოლიტექნიკური ინსტიტუტის მრავალტირაჟიანი გაზეთის — „ლენინელის“ რედაქცია ინსტიტუტის მრავალათასიანი კოლექტივის სახელით მხურვალედ გილოცავთ თქვენ, სტალინის სახელობის თბილისის სახელმწიფო უნივერსიტეტის სახელოვან პროფესორ-მასწავლებლებსა და სტუდენტებს ახალი, 1961—62 სასწავლო წლის დაწყებას და გისურვებთ დიდ წარმატებებს სწავლასა და შრომაში ჩვენი სამშობლოს საკეთილდღეოდ.

ძვირფასო მეგობრებო! იმ არნახულ ეპოქას, რომელშიაც ჩვენ ვცხოვრობთ — ადამიანის მიერ კოსმოსის დამორჩილების ზღაპრულ ეპოქას, კომუნიზმის მშენებლობის საამაყო ეპოქას, ესაჭიროება მეცნიერების საფუძვლების ღრმა ცოდნით შეიარაღებული თაობები, ასეთი თაობები იზრდება თქვენი უნივერსიტეტის კედლებში. გისურვებთ, წარმატებით გაგეგრძელებინოთ მომავლის მშენებელი თაობების აღზრდის ის დიდი და სახელოვანი ტრადიცია, რომელიც თქვენს უნივერსიტეტს გააჩნია.

უფრო მჭიდრო მეცნიერული და მეგობრული ურთიერთთანამშრომლობა დავამყაროთ ერთმანეთთან. ჩვენი ინსტიტუტის კოლექტივი ყოველთვის სიხარულით შეხვდება თქვენს წინადადებას ამ მხრივ.

ჩვენი სურვილია, უფრო მჭიდრო შემოქმედებითი კავშირი არსებობდეს ჩვენს მრავალტირაჟიან გაზეთებს შორის; გამცვლელი გვერდებისა თუ ნომრების საშუალებით უფრო საფუძვლიანად გავაცნოთ ჩვენს სტუდენტობას ერთმანეთის სწავლა, შრომა.

ვისწავლოთ, ვიცხოვროთ, ვაშენოთ კომუნისტურად, გავუადვილოთ მომავალ თაობას სიძნელე გზისა...

ყოველთვის გვახსოვდეს ჩვენი უკვდავი გალაკტიონის მოწოდება ახალგაზრდობისადმი;

„გვკაფოთ, რაც ულრანია,
ავევსოთ, რაც ხარვეზია;
სამშობლო არ დავივიწყოთ,
სამშობლო უმთავრესია!“

ვ. ი. ლენინის სახელობის საქართველოს პოლიტექნიკური ინსტიტუტის მრავალტირაჟიანი გაზეთის

„ლენინელის“ რედაქცია.

ახალ წარმატებებს გისურვებთ

საქართველოს სასოფლო-სამეურნეო ინსტიტუტის მრავალათასიანი კოლექტივის სახელით მოგესალმებით თქვენ, ჩვენი ერის კულტურისა და მეცნიერების დედაბოძის პროფესორ - მასწავლებლებსა და სტუდენტებს.

ჩვენი უმაღლესი სასწავლებლების კოლექტივებს ყოველთვის მეგობრული დამოკიდებულება ჰქონდათ ერთმანეთთან. ჩვენ ყოველთვის ვეჯიბრებით ერთმანეთს აკადემიურ მოსწრებაში თუ თვითშემოქმედებაში, საზოგადოებრივ საქმიანობაში თუ სპორტში და, შედეგების მიუხედავად, ჩვენი მეგობრობა სულ უფრო მტკიცდებოდა.

ახალი სასწავლო წელიც ამ მდგომარეობის კიდევ უფრო განმტკიცების წელი იყოს.

გისურვებთ წარმატებებს მეცნიერების მწვერვალების დაპყრობის საქმეში.

საქართველოს სასოფლო-სამეურნეო ინსტიტუტის მრავალტირაჟიანი გაზეთის

„საბჭოთა აგრონომის“ რედაქცია.

ახალი სპეციალობა ფილოლოგიის ფაკულტეტზე

ზემდგომი ორგანოების გადაწყვეტილებით ჩვენი უნივერსიტეტის ფილოლოგიის ფაკულტეტზე გაიხსნა ახალი სპეციალობა — მათემატიკური ენათმეცნიერებისა. ამ განხრით წელს პირველ კურსზე ჩაირიცხა 10 სტუდენტი, რომლებმაც გაიარეს საკმაოდ ძნელი საკონკურსო გამოცდები და განსაკუთრებული ნიჭი და ცოდნა გამოამჟღავნეს როგორც მათემატიკაში, ისე ქართულ ენასა და ლიტერატურაში.

მათემატიკური ენათმეცნიერება საერთოდ მეცნიერების სრულიად ახალი დარგია. იგი შეიქმნა ისეთ სპეციალობათა განვითარების შედეგად, როგორიცაა მანქანური თარგმანი, ინფორმაციის თეორია და ტექსტის ავტომატური ამოკითხვა, ე. ი. ისეთი სპეციალობანი, რომლებიც ენათმეცნიერებაში მათემატიკური მეთოდების გამოყენებას გულისხმობენ. დღეს ენის სხვადასხვა მხარის კვლევისას სულ უფრო და უფრო ფართოდ გამოიყენება მათემატიკის ისეთი დარგები, როგორიცაა ალბათობის თეორია, სიმრავლეთა თეორია, მათემატიკური ლოგიკა და სხვ.

მათემატიკური ენათმეცნიერების შემდგომი განვითარება, ცხადია, ამ დარგის კვალიფიციურ სპეციალისტთა მომზადებაზეა დამოკიდებული, ხოლო ასეთი სპეციალისტების მომზადებისათვის შესანიშნავი პირობები მოეპოვება ჩვენს უნივერსიტეტს, სადაც არსებობს საქვეყნოდ განთქმული მათემატიკოსთა სკოლა და ასევე გამოჩენილი ენათმეცნიერული კადრები.

მათემატიკური ენათმეცნიერების მომავალი სპეციალისტები უნივერსიტეტში ისწავლიან ხუთწელიწადნახევარს. ისინი დაეუფლებიან როგორც საენათმეცნიერო დისციპლინებს, ისე მათემატიკის მთელ რიგ დარგებს.

მათემატიკური ენათმეცნიერების სწავლების საქმეში დიდად დაგვეხმარება მოსკოვისა და ლენინგრადის უნივერსიტეტების გამოცდილება, სადაც ეს სპეციალობა უკვე რამდენიმე წელია არსებობს.

ვუსურვოთ ახალი სპეციალობის სტუდენტებს ბეჯითი სწავლა და დაუცხრომელი მუშაობა მეცნიერების უახლეს მიღწევათა ათვისებლად.

სურათზე: ფილოლოგიის ფაკულტეტის მათემატიკური ლინგვისტიკის სპეციალობის I კურსის სტუდენტები (მარცხნიდან) — ნ. მუსერიძე, ი. ნადარეიშვილი, ვ. სიმონიშვილი, ნ. ჭანიშვილი და ზ. კიკნაძე შესვენების დროს საუბრობენ რუსული ენის მასწავლებელ დოცენტ თ. ბელინსკაიასთან (მარცხნიდან მეორე).

ფოტო გ. გოგოხიასი

სურათზე: გეოგრაფია-გეოლოგიის ფაკულტეტის დეკანი დოც. გ. ჭ... ძე ესაუბრება პირველკურსელ სტუდენტებს (მარცხნიდან) — გ. მ... დ. ხვიბლიანს, ლ. კუპრაშვილს და ი. კარანაძეს.

ფოტო ზ. რუ...

დაიწყო!..

...თბილისის თავზე გამოჩნდა მისუსტებული, მიყვითლებული აგვისტოს მზე. სექტემბერი დგებოდა, უმშვენიერესი და უსიამესი თბილისური თვე.

ოჯახიდან დიდი ხნით წასვლის შემდეგ პირველად დედას გადავხვევი. სადაც არ უნდა გქონდეთ პირველი ლექცია, აუცილებლად, პირველად მთავარ კორპუსს მოინახულებთ. მე მგონია, სტუდენტების წარმოსახვაში უნივერსიტეტი პირველ ყოვლისა, ჩვენი მთავარი კორპუსია.

მეეზოვეები სისხამ დილით გამოსულან ეზოში და წყალს ასხურებენ წითელი აგურის ნაფშვენმოყრილ მიწაზე. აგურის ფერი ხდება ყვითელ-გარეული წითელი. ფონია — წითელი, წითელი ყვავილების ქრიამული და დავაქკაცებული მწვანე ხეები.

ვზივარ დილის ცვარშეუშრობელ სკამზე და ვისვენებ, სანამ არ დაიწყება ყველაფერი... ახალი წელი...

დინჯად, მძიმედ მოდის ახოვანი შუახნის მამაკაცი, ფიქრიანი და გაღიმებული. თუმცა საკმაოდ შორსაა, ვდგები და ვესალმები:

— გამარჯობა, ძია ვალოდია!

ძია ვალოდია მოდის ჩემთან, თან შორიდან მესალმება:

— გამარჯობა, ძველო!...

ძია ვალოდია სწორედ ის კაცია. ჩვენში, სოფელში, კაი კაცს რომ დაუძახებენ. გვარითაც დამშვენებულია — კარგიშვილია. კაცი, რომელთანაც საუბარი არასოდეს მოგწყინდება. სტუდენტების ნამდვილი მეგობარი, ავტორიტეტი და სტუდენტებისაგან პატივცემული. ხომ ხდება ხოლმე, რომ უნივერსიტეტის სააქტო დარბაზს რაიმე საინტერესო ღონისძიებაზე დიდი ხალხი მოაწყდება. ბილეთიანიც და უბილეთოც მოდის, აწვება. ურიგოდ, უწესრიგოდ. საკმარისია ძია ვალოდიას ერთი გამოჩენა, რომ ყველაფერს წესი და რიგი ეძლევა, იმგვარი მიდგომა აქვს.

მე არ ვიცი, თუ რამდენი ხანი მუშაობს ვალოდია კარგიშვილი უნივერსიტეტის კომენდანტად. — ალბათ დიდი ხანია. მე ვიცი მხოლოდ, რომ იგი სიდარბაისლით და კულტურით ამშვენებს უნივერსიტეტს.

ძია ვალოდია მეუბნება:

— გამოცდებზე არავითარი არეულობა არ ყოფილა. დიდი კონკურსი იყო. უკეთესები ჩაირიცხნენ. ჩაჭრილებიც მეცოდება, მაგრამ რას იზამ. არ მოეშვებიან, კვლავაც მოვლენ. იცი? — ყველა აბიტურიენტს ვიცნობ სახეზე. მახსოვს, ვინ სად აბარებდა.

ეზოში კანტი-კუნტად გამოჩნდნენ პირველი სტუდენტები. ძია ვალოდიამ ერთ-ერთი მათგანი მოიხმო:

შვილო, შენ ფილოლოგიურზე აბარებდი, არა?

— დიახ, ბატონო, მათემატიკური ლინგვისტიკის სპეციალობაზე.

ნანი ჭანიშვილი ჩაირიცხა ... ყოფილებაზე. იგი დღეს სა... ღელავს, ჩემთვის და თქვ... გასაგებია ეს გულისფანცქალი. ... სწავლა!...

მე მახსოვს ნანი გამოცდებ... იმხანად თბილისში ვიყავი, გორც ერთ-ერთი „გულშემ... რი“, შორიდან ვატყობდით, ვი... გორ ჩაებარებინა. ის, ვინც ფ... ღებულობდა, კი არ მოდიოდა, ... მორბოდა, მოფრინავდა. რატო... დამამახსოვრდა ეს პატარა გო... ხუჭუჭთმიანი, შავგვრემანი. ... ოდა ნელა, გაფერმკრთალებული.

— ხუთიანი!

ეს იყო მათემატიკის ზეპირ... მოცდა. წერაშიც ხუთიანი მიეღო... რე წავიდა და წავიდა... ნანის... სცოდნია მაპროფილებელი და ... მაპროფილებელი საგნები. წაწყ... წაწყო ფრიადები. გამოცდებს შე... გულარხეინს ზღვაზედ დაუსვენია.

ერთად წავედით მის ჯგუფში. გამაცნო ამხანაგები, რომლებიც ... ბიან ქართული მათემატიკური ... გვისტიკის პიონერები. ნათელა ... სერიძე, იზაბელა ნადარეიშვილი, ... დო სიმონიშვილი, ზაზა კიკნაძე, ... ნა გიგაური, ალექსანდრა თევ... ლია ლაცაბიძე, ივანე ლეჟავა, ... ზა ლორთქიფანიძე, ნანი ჭანიშვილ... ამათგან დაიზრდება ქართული ... თემატიკური ლინგვისტიკის სკ... პირველი თაობა. ვინ იცის, ... სპეციალისტებიც.

• • •

დერეფანში წუთით შეჩერდ... ნენ პირველკურსელები. გადაჩურ... ლება: — „სად, რომელი?“

გავიგონე: — „ის აკადემიკოსი ... შანიძეა!“.

წუთით გაიტრუნენ და მოკრძ... ბული თვალი გააყოლეს ადამ... რომელიც ბურჯად უდგას მშობლ... ენას და რომლის წიგნებზეც თ... ეული მათგანი გაზრდილა.

ვიკითხე, რა სპეციალობაზე ... ლობდნენ.

ფიზიკოსები აღმოჩნდნენ.

• • •

უნივერსიტეტის აუდიტორი... ათასობით სტუდენტი უსმენს სა... ნოდ სახელგანთქმულ პროფ... მასწავლებლებს. ხალხით ივსება ... კითხველოები, კაბინეტები, ფიზ... ტურის დარბაზები.

ეს დაუოკებელი სწრაფვა მეც... რების დასაუფლებლად აღმფ... ფრთებს შეასხამს ქვეყანას.

ხალხის განათლების ახალი წელ... იწყო.

ჯ. თითმე...

რედაქტორი **ირ. ვეშაპ...**

რედაქციის მისამართი: ქ. თბილისი, ი. ჭავჭავაძის გამზირი, № 1. ტელეფონი 2—38—34

ი. ბ. სტალინის სახელობის თბილისის სახელმწიფო უნივერსიტეტის გამომცემლობის სტამბა, ი. ჭავჭავაძის გამზირი № 1, ტირაჟი 2 000, უე 03203