პროლეტარებო ყველა ქვეყნისა, შეერთდით!

ახალგაზრდა სტალინელი

ი. ბ. სტალინის სახელობის თბილისის სახელმწიფო უნივერსიტეტის პარტიული კომიტეტის, რექტორატის, კომკავშირის კომიტეტის, ადგილკომისა და პროფკომის ორგანო

Ахалгазрда Сталинели — орган парткома, ректората, комитета ЛКСМ, профкома и месткома Тбилисского государственного университета имени И. В. СТАЛИНА

№ 18 (332) | გამოცემის მეცხრე წელი | შაბათი, 23 მაისი, 1961 წ. | ფასი 2 კაპ.

სტუდენტები იცავენ სადიპლომო შრომებს

დაიწყო გადამწყვეტი ეტაპი ჩვენი უნივერსიტეტის მეხუთეკურსელ სტუდენტთა ცხოვრებაში — სადიპლომო შრომების დაცვა, რის შემდეგაც ისინი სახელმწიფო გამოცდებზე წარსდგებიან.

ფილოლოგიის ფაკულტეტის ძველი ქართული ლიტერატურის ისტორიის კათედრის სხდომაზე სადიპლომო შრომები დაიცვეს მეხუთეკურსელმა სტუდენტებმა: გ. აბულაძემ („ქართველი ასკეტი მოღვაწეები ძველი ქართული მწერლობის პირველი პერიოდის ძირითადი ძეგლების მიხედვით“), მ. კაკაბაძემ („დავით აღმაშენებლისა და დიმიტრი მეფის ლირიკა“), გ. შეთეკაურმა („იოანე ბატონიშვილის «კალმასობის» სოციალური მოტივი“), ნ. თურმანიძემ („იესე ბარათაშვილი და მისი «ეშხი-ხონია»“), შოთა კონსტანტინიდიმ („ზემო ხოდაშნის ზეპირსიტყვიერება“.)

ამათგან პირველი ოთხის სადიპლომო ნაშრომები ფრიადზე შეფასდა, ხოლო შოთა კონსტანტინიდიმ შეფასება „კარგი“ დაიმსახურა.

ძველი ქართული ლიტერატურის ისტორიის კათედრის სხდომაზე სტუდენტებმა: ლ. ქამაკაშვილმა და ლ. ნარუაშვილმა დაიცვეს სადიპლომო შრომები თემებზე — „ქართული თეატრი მე-19 საუკუნის 80-იან წლებში“ და „გალაკტიონ ტაბიძე და ბუნება“. რეცენზენტებმა მაღალი შეფასება მისცეს სტუდენტთა ნამუშევრებს. ლ. ქამაკაშვილმა და ლ. ნარუაშვილმა ფრიადები მიიღეს.

საიუბილეო-სამეცნიერო სესია

17 მაისს გაიხსნა ჩვენი უნივერსიტეტის პროფესორ-მასწავლებელთა საიუბილეო-სამეცნიერო სესია, მიძღვნილი საქართველოში საბჭოთა ხელისუფლების დამყარებისა და საქართველოს კომუნისტური პარტიის შექმნის 40 წლისთავისადმი.

პლენარული სხდომა, რომელიც სააქტო დარბაზში ჩატარდა, შესავალი სიტყვით გახსნა უნივერსიტეტის პრორექტორმა სამეცნიერო მუშაობის დარგში, პროფ. სერგი ჟღენტმა. სესიის მონაწილეებმა დიდი ინტერესით მოისმინეს უნივერსიტეტის რექტორის, აკად. ევგენი ხარაძის მოხსენება—„სტალინის სახელობის თბილისის სახელმწიფო უნივერსიტეტი 40 წლის მანძილზე“.

პლენარულ სხდომაზე მისასალმებელი სიტყვებით გამოვიდნენ სტუმრები — ერევნის უნივერსიტეტის პრორექტორი სამეცნიერო მუშაობის დარგში, დოც. ვ. ხ. ნალბანდიანი, აზერბაიჯანის ს. მ. კიროვის სახელობის უნივერსიტეტის პროფესორი ს. მ. სულეიმანოვი და პრაღის უნივერსიტეტის პროფესორი ი. იედლიჩკა.

პლენარული სხდომის შემდეგ სამეცნიერო სესიამ მუშაობა განაგრძო ცალკეულ სექციებში. მექანიკა-მათემატიკის (ხელმძღვანელი — პროფ. ვ. კუპრაძე), ფიზიკის (ხელმძღვანელი— პროფ. ვ. მამასახლისოვი), ქიმიის (ხელმძღვანელი — პროფ. ვ. კოკოჩაშვილი), გეოგრაფია-გეოლოგიის (ხელმძღვანელი — პროფ. ალ. ჯავახიშვილი), ბიოლოგიის (ხელმძღვანელი — პროფ. ა. ბრეგაძე), ისტორიის (ხელმძღვანელი — პროფ. დ. გვრიტიშვილი), ფილოსოფიის (ხელმძღვანელი — დოც. გ. კიკნაძე), ლიტერატურათმცოდნეობის (ხელმძღვანელი — პროფ. ალ. ბარამიძე), აღმოსავლეთმცოდნეობის (ხელმძღვანელი — პროფ. დ. კობიძე), ენათმეცნიერების (ხელმძღვანელი — პროფ. ვლ. ფანჩვიძე), რუსული ენის (ხელმძღვანელი — პროფ. დ. მგელაძე), ეკონომიურ მეცნიერებათა (ხელმძღვანელი — დოც. ვ. მელქაძე) და იურიდიულ მეცნიერებათა (ხელმძღვანელი — დოც. გ. ინწკირველი) სექციებში სულ 200-მდე მოხსენება იქნა წაკითხული.

საიუბილეო - სამეცნიერო სესიაში მონაწილეობა მიიღეს ერევნის სახელმწიფო უნივერსიტეტიდან — დოც. ვ. ნალბანდიანმა (ენათმეცნიერებისა და ლიტერატურათმცოდნეობის სექციებში), დოც. ხ. თუმანიანმა (მექანიკა-მათემატიკის სექცია), აზერბაიჯანის სახელმწიფო უნივერსიტეტიდან — პროფ. ს. სულთანოვმა (გეოგრაფია - გეოლოგიის სექცია), პროფ. მ. ჰუსეინ-ზადემ (რუსული ენისა და ლიტერატურათმცოდნეობის სექცია), პროფ. კ. ახმედოვმა (მექანიკა-მათემატიკის სექცია) დოც. კ. კოჩარლიმ (ფიზიკის სექცია).

ენათმეცნიერების სექციის მუშაობაში მონაწილეობა მიიღო და ძველი ქართული ენის სტრუქტურის შესახებ საინტერესო მოხსენება გააკეთა პრაღის უნივერსიტეტის პროფესორმა, ცნობილმა ქართველოლოგმა — იარომირ იედლიჩკამ.

სკკპ ცენტრალური კომიტეტის პირველი მდივანი, სსრ კავშირის მინისტრთა საბჭოს თავმჯდომარე ამხ. ნიკიტა სერგის ძე ხრუშჩოვი სიტყვას ამბობს თბილისის სპორტის სასახლეში გამართულ საზეიმო სხდომაზე.

საინტერესო ღონისძიება

ამასწინათ ა. ს. პუშკინის სახელობის თბილისის სახელმწიფო პედაგოგიურ ინსტიტუტში მოეწყო ჩვენი უნივერსიტეტის ახალგაზრდა მწერალთა წრის წევრების შეხვედრა ინსტიტუტის ახლადშექმნილ ლიტერატურულ - შემოქმედებითი წრის წევრებთან.

ა. ს. პუშკინის სახ. პედაგოგიურ ინსტიტუტში ბევრი ნიჭიერი ახალგაზრდა დამწყები შემოქმედი სწავლობს. ზოგ მათგანს უკვე იცნობს ქართველი მკითხველი რესპუბლიკურ ჟურნალ-გაზეთებში გამოქვეყნებული მხატვრული ნაწარმოებებით. ხშირად იბეჭდება ჩვენს პრესაში ნიჭიერი ახალგაზრდა პოეტის — ანზორ აბულაშვილის ლექსები, რომლებიც მკითხველთა მოწონებას იმსახურებენ. სწორედ ანზორისა და მისი ამხანაგების ინიციატივით, ინსტიტუტის ქართული ლიტერატურის კათედრის უშუალო მხარდაჭერითა და დიდი დახმარებით შეიქმნა ინსტიტუტში ლიტერატურით დაინტერესებულ ახალგაზრდა დამწყებ სტუდენტ შემოქმედთა წრე. წრის წევრები სხდომებზე კითხულობენ თავიანთ ახალ ნაწარმოებებს, ისმენენ ერთმანეთისა და ინსტიტუტის პროფესორ-მასწავლებელთა აზრებსა და კრიტიკულ შენიშვნებს.

ამ რამდენიმე თვის წინათ წრის წევრებმა გადაწყვიტეს გამოეცათ ხელნაწერი ჟურნალი. გადაწყვეტილება სისრულეში მოიყვანეს. ლამაზად გაფორმებულ ჟურნალს, რომელშიაც ქართულ და რუსულ ენებზე ინსტიტუტის სტუდენტთა ლიტერატურული ნაწარმოებებია მოთავსებული, „ჩვენი თაობა“ უწოდეს.

სწორედ თავიანთი ჟურნალის ღირსება-ნაკლოვანებებზე სურდათ მოესმინათ აზრი ინსტიტუტელებს უნივერსიტეტის ახალგაზრდა მწერალთა წრის წევრებისა და მისი ხელმძღვანელებისაგან...

ეს საინტერესო შეხვედრა შესავალი სიტყვით გახსნა და მის მონაწილეებს მხურვალედ მიესალმა ინსტიტუტის ახალგაზრდა შემოქმედთა წრის ერთ-ერთი დამაარსებელი და მოამაგე, დოცენტი ლუბა მეფარიშვილი, რომელიც დაარსების დღიდან ხელმძღვანელობს წრის მუშაობას და დიდ სიყვარულსა და გულისხმიერებას იჩენს ახალგაზრდა მწერლების მიმართ.

შეხვედრაზე მარტო „ჩვენი თაობის“ შესახებ როდი იყო ლაპარაკი. მასპინძლებმა თავიანთი მოსაზრებები გამოთქვეს ალმანახ „პირველი სხივის“ V—VI ტომზე.

„სხივის“ პოეზიის განყოფილება მიმოიხილა ბიბლიოთეკათმცოდნეობის ფაკულტეტის IV კურსის სტუდენტმა ანზორ აბულაშვილმა, თარგმანებზე ილაპარაკა ფილოლოგიის ფაკულტეტის II კურსის სტუდენტმა სვეტა მიქუტიშვილმა, ხოლო „პირველ სხივში“ წარმოდგენილი პროზა მოკლედ დაახასიათა ინსტიტუტის ფილოლოგიის ფაკულტეტის II კურსის სტუდენტმა ნანა მოსესოვამ.

ინსტიტუტელთა ხელნაწერი ჟურნალის — „ჩვენი თაობის“ ღრმა და საფუძვლიანი კრიტიკული ანალიზი გააკეთა უნივერსიტეტის ახალგაზრდა მწერალთა წრის გამგეობის წევრმა, ახალი ქართული ლიტერატურის კათედრის ასპირანტმა ბექან ბარდაველიძემ. რეცენზენტმა მოიწონა ჟურნალში გამოქვეყნებული ანზორ აბულაშვილის, ნაზი კიტიას და მათე წიკლაურის ლექსები. ინსტიტუტის ლიტერატურული წრის წევრებმა დიდი ყურადღებით მოისმინეს რეცენზენტის სამართლიანი შენიშვნები.

სალამოზე უნივერსიტეტის ახალგაზრდა მწერალთა წრის საქმიანობის შესახებ სიტყვით გამოვიდა ჩვენი უნივერსიტეტის ახალგაზრდა მწერალთა წრის ერთ-ერთი ხელმძღვანელი, დოც. ტარიელ კვანჭილაშვილი. მან აუდიტორიას მოაგონა უნივერსიტეტის ახალგაზრდა მწერალთა წრის დაარსებისა და ალმანახ „პირველი სხივის“ გამოცემის ისტორია და უსურვა პუშკინის სახელობის თბილისის პედაგოგიური ინსტიტუტის ლიტერატურულ წრეს დიდი წარმატებების მოპოვება შემოქმედებით სარბიელზე.

დოცენტ ტარიელ კვანჭილაშვილის მეტად საინტერესო და შინაარსიანი გამოსვლა დამსწრეებმა დიდი ყურადღებით მოისმინეს.

შემდეგ თავიანთი ახალი ნაწარმოებები წაიკითხეს ჩვენი უნივერსიტეტისა და ინსტიტუტის ახალგაზრდა პოეტებმა — ანზორ აბულაშვილმა, ნაზი კიტიამ, ირინე უშვერიძემ, ავთანდილ გურგენიძემ, ალაზა ხაიაურმა, დავით კოტორაშვილმა.

უნივერსიტეტის ახალგაზრდა მწერალთა წრის წევრთა სახელით შეკრებილთ მიესალმა და საკუთარი ლექსი წაიკითხა უნივერსიტეტის ახალგაზრდა მწერალთა წრის გამგეობის თავმჯდომარემ, პოეტმა ზაურ ბოლქვაძემ.

ორი უმაღლესი სასწავლებლის სტუდენტ-შემოქმედთა ამ კარგ ღონისძიებას გულითადად მიესალმა და ზოგიერთი ახალგაზრდა პოეტის შემოქმედებაზე სიყვარულით ილაპარაკა პოეტმა ალექსანდრე ბეგაშვილმა.

აუდიტორიამ განსაკუთრებული ყურადღებით მოუსმინა ა. ს. პუშკინის სახელობის თბილისის სახელმწიფო პედაგოგიური ინსტიტუტის ქართული ლიტერატურის კათედრის გამგეს, ცნობილ ქართველ მკვლევარს, დოცენტ გრიგოლ ბარამიძეს. იგი დიდი სიყვარულით მიესალმა სტუდენტ-შემოქმედთა ამ ღონისძიებას, ილაპარაკა ინსტიტუტის ლიტერატურული წრის საქმიანობაზე.

დასასრულ დოც. ლუბა მეფარიშვილმა მადლობა გადაუხადა უნივერსიტეტის ახალგაზრდა მწერალთა წრის ხელმძღვანელებსა და წევრებს და სურვილი გამოთქვა ასეთი შეხვედრის უფრო ხშირად მოწყობისა.

სურათზე: შეხვედრის დამთავრების შემდეგ ა. ს. პუშკინის სახელობის თბილისის სახელმწიფო პედაგოგიური ინსტიტუტის ქართული ლიტერატურის კათედრის გამგე, დოც. გრიგოლ ბარამიძე (მარჯვნივ) ესაუბრება ჩვენი უნივერსიტეტისა და პედაგოგიური ინსტიტუტის ახალგაზრდა მწერალთა წრეების ხელმძღვანელებსა და წევრებს.

ფოტო. ბ. ბაბუნიასი

მეტი ყურადღება დაუსწრებელ სწავლებას*

დოც. ვ. ი. დათუკიშვილი,
ეკონომიური ფაკულტეტის
პარტბიუროს მდივანი.

ჩვენი უნივერსიტეტის ეკონომიური ფაკულტეტის დაუსწრებელ განყოფილებაზე სწავლობს 2170 სტუდენტი. ფაკულტეტი ამზადებს სახალხო მეურნეობის 9 სხვადასხვა დარგის სპეციალისტებს. ამ საქმეს ემსახურება 22 კათედრა, რომლის წამყვანი პროფესორ-მასწავლებლობა დაუღალავად შრომობს, რათა სამშობლოს მისცეს მაღალკვალიფიციური სპეციალისტები. ყველა კურსზე ისწავლება 50-მდე საგანი.

ფაკულტეტის სამეცნიერო საბჭომ, დეკანატმა, კათედრებმა და პარტბიურომ სათანადო მუშაობა ჩაატარეს დაუსწრებელ განყოფილებაზე სწავლების გაუმჯობესებისათვის. ყველა საგანი უზრუნველყოფილ იქნა სასწავლო პროგრამებით; ეკონომიურ გეოგრაფიაში პროფ. ლ. კარბელაშვილმა დაწერა და სტამბური წესით გამოქვეყნდა საკურსო შრომების დაწერის მეთოდური მითითებანი; ყველა სტუდენტამდე დაყვანილ იქნა საკონტროლო და საკურსო შრომების თემატიკა, ჩატარდა სასწავლო გეგმით გათვალისწინებული ლექციები, სესიების პერიოდში გაძლიერდა კონსულტაციები, მიმდინარე სასწავლო წელს უფრო მეტად გაჩაღდა ლიბერალიზმის წინააღმდეგ ბრძოლა. ფაკულტეტის სამეცნიერო საბჭოს, პარტბიუროს და პარტიული ორგანიზაციის კრებებზე სისტემატურად ისმებოდა და იხილებოდა დაუსწრებელ სწავლებასთან დაკავშირებული საკითხები, ისახებოდა კონკრეტული, პრაქტიკული ღონისძიებები შემჩნეული ნაკლოვანებების აღმოსაფხვრელად.

ჩატარებული მუშაობის შედეგად შესამჩნევად გაუმჯობესდა ლექციების კითხვის თეორიული დონე; საკონტროლო და საკურსო შრომების რეცენზირების ხარისხი, ახლახან ჩატარებულ სესიებზე შეიმჩნეოდა სტუდენტთა შედარებით მაღალი პასუხისმგებლობა ამა თუ იმ საგნის დაუფლებისათვის და სხვა. I და II კურსებზე ჩატარებულმა გამოცდებმა, მართალია, ჯერ კიდევ ვერ გვიჩვენა მაღალი აკადემიური შედეგები, მაგრამ სწორედ ეს უკანასკნელი აიხსნება მომთხოვნელობის გაზრდით, რაც, თავის მხრივ, შემდგომში დადებითი შედეგების საწინდარია. მიუხედავად ჩატარებული მუშაობისა, დაუსწრებელ განყოფილებას სტუდენტთა სწავლების საქმეში გააჩნია სერიოზული ნაკლოვანებები. იმის გამო, რომ დროულად არ მოხდა სალექციო აუდიტორიების გამოყოფა, დაგვიანებით ჩატარდა აკადემიური შეკრებები II და V კურსებზე (ნოემბერ-დეკემბერში) და III—IV კურსებზე (იანვარში). ამ გარემოებამ გარკვეული უარყოფითი გავლენა იქონია სტუდენტთა დამოუკიდებელი მუშაობის პროცესზე, რის გამოც დროულად არ სრულდებოდა და არ სრულდება თვით დეკანატის მიერ დაწესებული წერითი სამუშაოების წარმოდგენის გრაფიკი. მაგალითად, საკონტროლო და საკურსო სამუშაოების წარმოდგენის უკანასკნელი ვადა იყო აპრილის თვე. 17220 ნამუშევრიდან 17 მარტისათვის წარმოდგენილი იყო მხოლოდ 4614; 21 აპრილისათვის კი 18642.

არის შემთხვევები, როცა ფაკულტეტზე მომუშავე ლექტორებს სარეცენზიო რვეულები დროულად არ მიაქვთ, ან აყოვნებენ მის რეცენზირებას. მაგალითად: დიალექტიკური და ისტორიული მატერიალიზმის კათედრას მიმდინარე წლის 8 მარტს სარეცენზიოდ წაღებული ჰქონდა 14 რვეული, 21 აპრილისათვის კი 5 ნაშრომზე ჭერაც არ იყო წარმოდგენილი რეცენზიები; უცხო ენის მასწავლებელმა ნ. კვიჟინაძემ 21 მარტს წაღებული 10 ნაშრომის რეცენზირება დააგვიანა 8 დღით, ხოლო 29 რვეულის რეცენზიები წარმოადგინა 11 დღის დაგვიანებით. 29 აპრილს, ე. ი. სესიების წინა დღეს, სკკპ ისტორიაში, პოლიტიკურ ეკონომიასა და სახალხო მეურნეობის ისტორიაში ბევრ საკონტროლო სამუშაოს არ ჰქონდა გაკეთებული რეცენზიები და ჯერ კიდევ ინახებოდა დეკანატში. ამ მდგომარეობის გამოსასწორებლად ეკონომიური ფაკულტეტის პარტბიურომ გადაწყვიტა პარტიული კრების ჩატარება, სადაც მხილებული იქნა ამ მხრივ არსებული ნაკლოვანი მხარეები და დასახულ იქნა კონკრეტული ღონისძიებები აღნიშნულ ნაკლოვანებების გამოსასწორებლად.

ადგილი ჰქონდა და აქვს სტუდენტების მიერ საკურსო და საკონტროლო სამუშაოების ერთიმეორისაგან გადაწერის შემთხვევებს (მაგალითად, ჯ. აღაჯანაშვილისა და დ. შალამბერიძის, ც. გოფოძისა და გ. ჭაფარაშვილის, მ. ბაბრაკოვასა და გ. საჩინსკაიას და სხვათა ნაშრომებში). აღნიშნული მოქმედების ჩამდენ სტუდენტებს უნივერსიტეტის რექტორის ბრძანებით გამოეცხადათ სასტიკი საყვედური უკანასკნელი გაფრთხილებით.

არის ხშირი შემთხვევები, როცა რიგი სტუდენტებისა ადგენენ ისეთ ნამუშევრებს, რომლებზედაც აღნიშნული არ არის სტუდენტის გვარი, სახელი, მამის სახელი და სპეციალობა, რასაც, ბუნებრივია, დეზორგანიზაცია შეაქვს საკონტროლო და საკურსო ნაშრომების რეგისტრაციის საქმეში.

სტუდენტთა აკადემიურ შეკრებაზე დაგვიანებით გამოძახება დაემთხვა საანგარიშო წლის დასასრულს და აღრიცხვის, საფინანსო და სამეურნეო სპეციალობების სტუდენტთა ერთ ნაწილს ლექციებზე გამოცხადების საშუალება არ ჰქონდათ, რამაც გამოიწვია ის, რომ ლექციებზე გამოცხადდა სტუდენტების $^{2}/_{3}$-ზე ნაკლები.

დაუსწრებელი განყოფილების მუშაობის ერთ-ერთ ნაკლოვან მხარედ უნდა ჩაითვალოს კიდევ ის, რომ მას არ გააჩნია სათანადო მატერიალურ-ტექნიკური ბაზა ლექცია-სემინარებისა და ლაბორატორიული მუშაობის ჩასატარებლად. სამწუხაროა, მაგრამ ფაქტია, რომ დღემდე არ მოხერხდა დაუსწრებელ განყოფილებაზე მოსწავლე სტუდენტებისათვის შესაფერისი ბიბლიოთეკის გახსნა. აქვე გვინდა აღვნიშნოთ, რომ სესიებზე გამოცხადებული სტუდენტობა არ არის უზრუნველყოფილი საერთო საცხოვრებლით, რომ სათანადო კათედრები ჯერ კიდევ არასაკმაო ყურადღებას იჩენენ დაუწრებელი სწავლების დარგში მუშაობის გასაუმჯობესებლად.

აუცილებლად საჭიროა დაუსწრებელი სწავლების სტუდენტებთან გადაჭრით გავაუმჯობესოთ სწავლების პროცესი, ლექცია-სემინარების, პრაქტიკულ-ლაბორატორიული მეცადინეობებისა და კონსულტაციების ხარისხი. საჭიროა მეტი და საფუძვლიანი ცოდნა მივცეთ სტუდენტებს და მხოლოდ ამის შემდეგ მოვთხოვოთ მათ საგნის ღრმა ცოდნა.

ჩვენს ფაკულტეტზე დაუსწრებელი სწავლების შემდგომი გაუმჯობესების მიზნით ფაკულტეტის პარტიულ ორგანიზაციას მიზანშეწონილად მიაჩნია ახალი სასწავლო წლისათვის გატარდეს შემდეგი სახის ღონისძიებები:

1. ახალი სასწავლო წლიდან შეიქმნას: ა) ქ. ქუთაისის სასწავლო-საკონსულტაციო პუნქტი, რომელიც მოემსახურება დასავლეთ საქართველოში მცხოვრებ სტუდენტებს (ქართული ჯგუფები); ბ) თბილისის სასწავლო-საკონსულტაციო პუნქტი, რომელიც მოემსახურება მხოლოდ თბილისში მცხოვრებ სტუდენტებს (ქართული ჯგუფები).

დეკანატის დაუსწრებელი განყოფილება მოემსახურება რესპუბლიკაში მცხოვრებ (თბილისის ჩათვლით) რუსულ ენაზე მოსეცადინე სტუდენტებს, აგრეთვე აღმოსავლეთ საქართველოს რაიონებში მცხოვრებ სტუდენტებს (ქართული ჯგუფები).

2. მიმდინარე გამოცდების დამთავრებისთანავე უნდა მიეცეს თვითეულ სტუდენტს სასწავლო მუშაობის ინდივიდუალური გრაფიკი, სადაც ზუსტად აქნება განსაზღვრული, თუ როდის, რა დისციპლინაში უნდა წარმოადგინოს მან საკონტროლო თუ საკურსო სამუშაო, აგრეთვე როდის აბარებს გამოცდებს და ზეპირ ჩათვლებს.

ამ გრაფიკში უნდა აღინიშნოს აგრეთვე საკონტროლო და საკურსო სამუშაოთა წარმოდგენის უკანასკნელი ვადა, დაახლოებით 20—25 დღით ადრე საგამოცდო სესიის დაწყებამდე.

კატეგორიულად უნდა აიკრძალოს საკონტროლო და საკურსო სამუშაოების მიღება სესიის მიმდინარეობის პერიოდში. საგამოცდო სესიის დროს სტუდენტი მხოლოდ გამოცდებისათვის უნდა ემზადებოდეს და იღებდეს ზეპირ კონსულტაციებს. გამოცდილებით დადასტურებულია, რომ სესიების დაწყების შემდეგ წარმოდგენილი წერითი სამუშაოები გადაწერილი ან ნაჩქარევად შედგენილია. გარდა ამისა, თვით რეცენზენტების დიდად გადატვირთვის გამო რეცენზიებიც ნაჩქარევად შედგენილია და უხარისხოა. უნდა მტკიცედ დადგინდეს, რომ ვისაც სესიის დაწყებამდე არ ექნება ჩათვლილი სასწავლო გეგმით გათვალისწინებული საკურსო საკონტროლო სამუშაოები, არ დაიშვებიან საგამოცდო სესიაზე და მექანიკურად დატოვებული იქნებიან იმავე კურსზე.

3. დაუსწრებელთა სწავლების ხარისხის ამაღლების საქმეში გადამწყვეტი მნიშვნელობა აქვს კანონმდებლობით გათვალისწინებული შვებულების რეალურად გამოყენებას.

სტუდენტთა ნაწილს მიაქვს სათანადო მიმართვა დეკანატიდან შვებულების შესახებ, მაგრამ სინამდვილეში შვებულებით არ სარგებლობს და მუშაობას განაგრძობს. ასეთ პირობებში, ბუნებრივია, მათ არა აქვთ საშუალება გამოცდებისათვის მომზადებისა. სესიის დაწყების წინ ერთი თვით ადრე უნდა ეცნობოს სტუდენტებს სესიის დაწყების ზუსტი თარიღი და მოეთხოვოს მათ გამოცხადებისას წარმოადგინონ დაწესებულების ხელმძღვანელის ბრძანების ასლი სტუდენტისათვის შვებულების მიცემის შესახებ. წინააღმდეგ შემთხვევაში სტუდენტი არ უნდა იქნას დაშვებული გამოცდებზე. ასეთივე წესი უნდა შემოვიღოთ სექტემბერ-ოქტომბერში ლექცია-სემინარების ჩატარების პერიოდში (ლაბორატორიული სესია). ამ დროს სასტიკი კონტროლი უნდა დაწესდეს მეცადინეობაზე სტუდენტების დასწრების მიმართ.

4. დაუსწრებლებთან სასწავლო პროცესი სასურველია წარიმართოს შემდეგნაირად:

ქ. თბილისში მცხოვრებ სტუდენტებისათვის თბილისის სასწავლო-საკონსულტაციო პუნქტმა უნდა მოაწყოს სისტემატური დასწრებული მეცადინეობა კვირაში 2—3 დღე, დღეში 4 აკადემიური საათი. მეცადინეობა უნდა მოეწყოს სემესტრების მიხედვით, ორი საგამოცდო სესიით (ზამთრისა და საგაზაფხულო).

ქ. ქუთაისის სასწავლო-საკონსულტაციო პუნქტისა და დეკანატის ზონების სტუდენტებისათვის მეცადინეობა უნდა მოეწყოს შემდეგნაირად:

ყოველი სასწავლო წლის დაწყებისას, სექტემბერ-ოქტომბერში, სტუდენტები უნდა გამოძახებულ იქნან ე. წ. ლაბორატორიულ-პრაქტიკული მეცადინეობის ჩასატარებლად. სასწავლო გეგმით გათვალისწინებულ ყველა დისციპლინაში მთლიანად უნდა ამოიწუროს გათვალისწინებული სალექციო სასემინარო და პრაქტიკული მეცადინეობის საათები. სესიის დამთავრებამდე სტუდენტებმა შესაბამის საგნებში უნდა მიიღონ ჩათვლა.

ამ სესიიდან დაბრუნების შემდეგ სტუდენტები დამოუკიდებლად მეცადინეობენ, ასრულებენ გრაფიკის მიხედვით საკურსო საკონტროლო სამუშაოებს და ემზადებიან საგაზაფხულო საგამოცდო სესიისათვის. გაზაფხულზე საგამოცდო სესიების პერიოდში დაუსწრებელი სტუდენტები გამოძახებული უნდა იქნენ 10—12 დღით მხოლოდ ზეპირი საკურსო გამოცდების ჩასაბარებლად და საგამოცდო საგნებში კონსულტაციების მისაღებად.

საგაზაფხულო სესიების დამთავრებისას უფროს კურსებზე გადაყვანილ სტუდენტებს უნდა მიეცათ ორ-ორ საათიანი კონსულტაცია თითოეულ დისციპლინაში, სადაც მათ გააცნობენ მომავალში შესასწავლი კურსის პროგრამას, საკურსო საკონტროლო სამუშაოთა თემატიკას და მათი შესრულების მეთოდიკას.

5. იმ საგნებში, რომლებშიაც დაშვებულია წერილობითი საკონტროლო სამუშაოს შეცვლა ზეპირი ჩათვლით, ეგებ უმჯობესია შეწყდეს მომავალი სასწავლო წლიდან საკონტროლო სამუშაოების წერილობითი სახით წარმოდგენა და რეცენზირება. სტუდენტის დამოუკიდებელი მეცადინეობა და თემის ცოდნა უფრო ნათლად გამოჩნდება ზეპირი ჩათვლის პროცესში, ვიდრე წერილობითი სამუშაოს წარმოდგენით.

6. ამჟამად დაუსწრებელი სწავლების განყოფილებაზე აუცილებელია სპეციალობათა გადასინჯვა და სასწავლო გეგმების დაზუსტება. დაუსწრებელი სტუდენტობისათვის უნდა შეიქმნას სპეციალური ბიბლიოთეკა, რომელიც მდიდარი იქნება სპეციალურ დისციპლინებში ქართულ ენაზე შედგენილი სახელმძღვანელოებით, პროგრამებითა და მეთოდური მითითებებით.

7. ზოგიერთ ინსტიტუტში ახალი სასწავლო გეგმებით გათვალისწინებულია V კურსზე დაუსწრებლებისათვის 1-თვიანი საწარმოო პრაქტიკა სპეციალობის მიხედვით. ეს წესი უდავოდ მისაღებია. არავისათვის საიდუმლოებას არ წარმოადგენს ის ფაქტი, რომ, მაგ., ეკონომიური ფაკულტეტის საქონელმცოდნეობის სპეციალობაზე იღებენ ისეთ მუშაკებს, რომლებსაც ვაჭრობასთან არაფერი საერთო არა აქვთ, ანდა, უკეთეს შემთხვევაში, დახლის მუშაკები არიან. ცხადია, დახლის მუშაკებისთვისაც აუცილებელია, რომ ისინი V კურსზე ერთი თვით მაინც გაეცნონ საქონელმცოდნეობის პრაქტიკულ საქმიანობას.

დაუსწრებელ სწავლებაზე მუშაობის გაუმჯობესებისათვის შემოთავაზებული ეს მოსაზრებები მარტო ამ წერილის ავტორის საკუთარ აზრს არ შეადგენს, მას მხარი დაუჭირა ახლახან ჩატარებულმა ეკონომიური ფაკულტეტის პარტიულმა კრებამ, სადაც გამოცდილმა სპეციალისტებმა ზემოაღნიშნული თვითეული მუხლი მსჯელობის საგნად გახდეს და ერთსულოვნად აღნიშნეს მათი ცხოვრებაში განხორციელების მიზანშეწონილობა.

* იბეჭდება საკითხის დაყენების წესით. რედ.

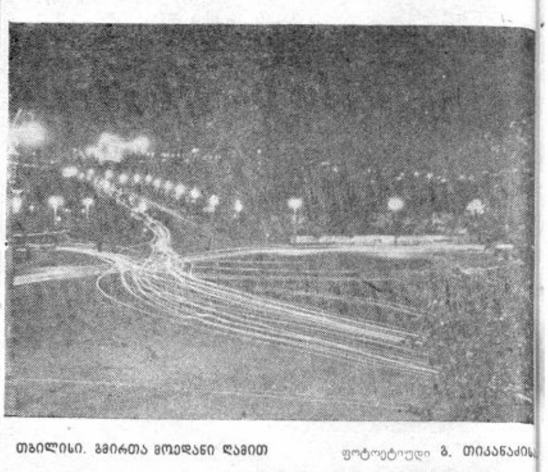

თბილისი. გმირთა მოედანი ღამით

ფოტოეტიუდი ზ. თიკანაძის

უნივერსიტეტის გაზრდილები — ქართული ხელოვნების მოღვაწენი

...ქართული გიმნაზიის შენობის საფუძვლის ჩაყრის დღეა. ზეიმობს ქართველი ხალხი, ყველამ იცის გიმნაზიის დანიშნულება, — ფაქტიურად ქართულ ეროვნულ უნივერსიტეტს ეყრება საფუძველი. საქმის მესვეურები საზეიმოდ დებენ საფუძვლის ქვას. ისმის მგალობელთა ხმა, — დიდებას, მარადისობას, სიცოცხლეს უგალობენ ქართულ კულტურას, ქართულ ხელოვნებას, უნახავებენ ჯერ კიდევ ჩვილს... ყველას ხმაში გამოირჩევა ვანო სარაჯიშვილის ხმა, თითქოს ბულბული ულოცავსო ქართული უნივერსიტეტის დაარსებას.

...უნივერსიტეტის დაარსების პირველი წლები, დაძაბული დღეები, თითზე ჩამოსათვლელი ფაკულტეტები... უნივერსიტეტის რექტორი — ივანე ჯავახიშვილი მხრებით უდგას ქართულ უნივერსიტეტს, მაგრამ მისი სიმძიმე არ ღლის...

...ჩვეულებრივი სამუშაო დღე, რექტორი დაღლილი ტოვებს სამუშაო მაგიდას, გამოდის უნივერსიტეტის ეზოში, ერთხელ კიდევ სიყვარულით შეავლებს თვალს ამ თეთრ, დიად შენობას და ფეხით გაუყვება გზას. აგონდება... სახლში ობლად მიტოვებული საყვარელი ვიოლინო. შეჩერდა ოპერის თეატრთან, ღიმილით შეხედა წარწერას „დაისი". შედის, მიიჩქარის სიყრმის მეგობართან, — ზაქარია ფალიაშვილთან, მეგობრულად გადაეხვევიან ერთმანეთს. ივანე ჯავახიშვილი ხომ ზაქარიას პირველი კრიტიკოსია. შექმნის თუ არა კომპოზიტორი ახალ რამეს, მაშინვე ივანეს მოასმენინებს. იმართება ცხარე კამათი, მსჯელობა... ბევრ რამეში ეთანხმება ზაქარია ივანეს, ითვალისწინებს მეცნიერის შენიშვნებს და ასე ემატება მარგალიტი ქართულ მუსიკას.

გადის დრო... უნივერსიტეტმა იბარტყა, იზრდება ფაკულტეტები, იზრდება ქართული ხელოვნების სიყვარულით ანთებული ახალგაზრდების რიცხვიც. მთელ საქართველოს, ყველას, ყველას ემჩნევა უნივერსიტეტის სიბრძნის კვალი.

აბა შეხედეთ იქ, სადაც ხელოვნება ჰყვავის: მწერალთა კავშირში, მუზეუმებში, თეატრებში. ყველგან არიან უნივერსიტეტიდან მოსულები. ვინ გააცნო ქართული ხელოვნების ისტორია მთელ მსოფლიოს, თუ არა უნივერსიტეტის კურსდამთავრებულმა ამჟამად აკადემიკოსმა შალვა ამირანაშვილმა. ვინ აამეტყველა მუნჯ ქვაში ვახტანგ გორგასალი, თუ არა ისევ უნივერსიტეტის კურსდამთავრებულმა გოგი ოჩიაურმა.

მოდით, რუსთაველის თეატრს ვესტუმროთ. აქ დღეს „ბახტრიონი" გადის. დიდი ხანია ქართულ დადგმას ასეთი წარმატება არ ჰქონია, ამდენი მაყურებელი არ ჰყოლია.

მოსკოველი თუ კიეველი, თბილისელი თუ საზღვარგარეთელი მაყურებლები მოხიბლა ვაჟას „ბახტრიონმა". სპექტაკლის წარმატებაში დიდი როლი მიუძღვის ჩვენი უნივერსიტეტის ყოფილ სტუდენტებს, საქ. სახ. არტისტს, სტალინური პრემიის ლაურეატს მედეა ჩახავასა და სსრკ სახალხო არტისტს, სტალინური პრემიის ლაურეატს სერგო ზაქარიაძეს. გნებავთ „ოტელოს" დავესწროთ, ვნახოთ ჩვენი უნივერსიტეტის ყოფილი სტუდენტის, ხელი მგალობლიშვილის მომხიბლავი დეზდემონა.

...1958 წელი, მარტის თვე — საქართველოს ლიტერატურისა და ხელოვნების დეკადის დღეები. მოსკოვში — ჩრდილოეთში, ამ სუსხიან თვეში, სამხრეთული სითბო, ყვავილები და ტემპერამენტი ჩამოიტანეს საქართველოს ხელოვნებისა და ლიტერატურის გამოჩენილმა მოღვაწეებმა. მარჯანიშვილის თეატრის მსახიობები მოსკოველებს უჩვენებენ ლევან გოთუას „მეფე ერეკლეს". ტაშისაგან საცა ჭერი ჩამოინგრევა, სცენიდან არ უშვებენ „გაცოცხლებულ" მეფე ერეკლეს, ანა ბატონიშვილს, ბესიკს, პატრი ნიკოლას, ვინ იმსახურებს ყველაზე მეტ მოწონებას? — ისევ უნივერსიტეტის გაზრდილი საქართველოს სახალხო არტისტები — ალ. გომელაური და აკ. კვანტალიანი, რესპუბლიკის დამსახურებული არტისტი იაკობ ტრიპოლსკი, მსახიობები — გოგი ტატიშვილი და თამარ თეთრაძე.

...1959 წელი, ისევ მარტის თვე, აფიშები, გაზეთები თუ რადიო თბილისელ მაყურებლებს აუწყებენ: 14 მარტს ვერდის ოპერა „აიდაში" პირველად იმღერებს ქართული ოპერის სიამაყის — დავით ანდღულაძის შვილი — ნოდარ ანდღულაძე. სტუდენტები ლექციების დამთავრების შემდეგ პირდაპირ ოპერაში მიიჩქარიან. მათ არც ლექტორები ჩამორჩებიან. შედიხართ ოპერის შენობაში და თითქოს უნივერსიტეტის ერთი კორპუსიდან მეორეში გადაგინაცვლებიათ — მთელი უნივერსიტეტი აქაა. აქ არიან ნოდარის სტუდენტები, მეგობრები, მასწავლებლები. ყველა ღელავს, თუმცა ნოდარისა ყველას სჯერა. მოქმედება ცვლის მოქმედებას და, დასასრულს სცენაზე ყვავილებისა და ვარდების მთა დგება. ულოცავენ, ჰკოცნიან. ყველაზე პირველად კი ნოდარს გამარჯვება უნივერსიტეტის აღზრდილმა, „აიდაში" ნოდარის პარტნიორმა, მომღერალმა პეტრე თომაძემ მიულოცა.

უნივერსიტეტის ყოფილი სტუდენტი, ფილოლოგიურ მეცნიერებათა კანდიდატი, ჩვენი ოპერის ახალგაზრდა მომღერალი ნოდარ ანდღულაძე ღლეს იტალიაშია. ეჭვი არავის ეპარება, რომ იტალიაშიც, სიმღერის ქვეყანაშიც, ნოდარი გაამართლებს ქართველი მაყურებლის ნდობას.

...მიდიხართ ქუჩაში და რადიოში გესმით ქართული ფანდურის ხმა, ნეტავ, ვინ უკრავს ასე კარგად, ვინ მღერის? ყურს უგდებ და გიხარია, რომ იგი უნივერსიტეტის ყოფილი სტუდენტი, ელენე კირვალიძეა.

...შედიხართ ფილარმონიაში. გინდათ მოუსმინოთ მარეხ გოძიაშვილს, ლილი გეგელიას, გ. ჰელიძეს, გ. მოწერელიას. გინდათ კიდევ დიდხანს, დიდხანს იყოს სცენაზე ქართლოს კასრაძე და გული სიამით გევსებათ — ყველა ესენი უნივერსიტეტის გაზრდილები არიან.

...ერთხელ კიდევ მოგინდებათ სხვა კინოფილმებთან ერთად ნახოთ „უკანასკნელი ჯვაროსნები", „ჭრიჭინა". უყურებთ კინოს და აღტაცებას ვერ მალავთ: — ეს ფილმები უნივერსიტეტის კურსდამთავრებულის — რეჟისორ სიკო დოლიძის შექმნილია.

...ქართველმა ხალხმა იზეიმა თავისი დედაქალაქის — თბილისის დაარსების 1500 წლისთავი. ყველას უნდოდა რაღაცით გამოეხატა თავისი სიყვარული და სიხარული თბილისისადმი. მათ შორის იყო ქართული უნივერსიტეტის გაზრდილი, კინორეჟისორი ლანა ღოღობერიძე. მისმა დოკუმენტალურმა ფილმმა „თბილისი" საყოველთაო მოწონება დაიმსახურა...

ჩვენ გვჯერა უნივერსიტეტის კურსდამთავრებულები — ამჟამად ქართული ხელოვნების მუშაკები კვლავაც გაგვახარებენ თავიანთი ახალი შემოქმედებითი გამარჯვებებით, გაახარებენ და აამაყებენ მათს გამზრდელ დედას, ქართველი ახალგაზრდობის ცოდნის დედას — ჩვენს უნივერსიტეტს.

მედეა როგავა

რიგაში, მოძმე ლატვიელ სტუდენტებთან

★ ★ ★ ★

რიგა არასოდეს დაგვავიწყდება

გაზაფხულს სტუდენტებისათვის მრავალი საინტერესო რამ მოაქვს, მათ შორის უმაღლესი სასწავლებლების სტუდენტთა სამეცნიერო კონფერენციებიც.

წელს მე და ჩემს ორ ამხანაგს წილად გვხვდა ვყოფილიყავით ჩვენი უნივერსიტეტის წარმომადგენლები რიგაში, ლატვიის სახელმწიფო უნივერსიტეტში. ჩემი მოხსენების თემა იყო რუსული ფოლკლორული მასალები ლატვიელი პოეტის — იან რაინისის შემოქმედებაში.

რიგამ სიხარულით და სტუმართმოყვარედ მიგვიღო. ლატვიელი სტუდენტები გვაცნობდნენ თავიანთი მშვენიერი დედაქალაქის ღირსშესანიშნაობებს, გვატარებდნენ ზღვაზე, თეატრებში და კონცერტებზე.

კონფერენცია მეტად საინტერესოდ და შინაარსიანად ჩატარდა. განსაკუთრებით მინდა აღვნიშნო სტუდენტთა აქტიური მონაწილეობა კონფერენციის მუშაობაში.

ჩვენი მოხსენებები დიდი ყურადღებით მოისმინეს და მრავალი შეკითხვაც მოგვცეს.

კონფერენციის დახურვის დღეს, ჩვენც, როგორც სხვა სტუმრები მოკავშირე რესპუბლიკებიდან, საპატიო სიგელებითა და რიგის უნივერსიტეტის სტუდენტთა სამეცნიერო საზოგადოების წევრის საპატიო ბილეთებით დაგვაჯილდოვეს.

რიგაში ყოფნა არასოდეს დაგვავიწყდება. მინდა ვუსურვო ჩვენს სტუდენტთა სამეცნიერო საზოგადოებას, რომ უფრო ხშირად გააგზავნოს სტუდენტები სხვა უმაღლესი სასწავლებლების კონფერენციებზე, რადგან ამას სარგებლობა მოაქვს როგორც მომხსენებელთათვის, ასევე მსმენელთათვისაც.

ი. მამალაძე,
ფილოლოგიის ფაკ. III კურსის სტუდენტი.

დიდ ყურადღებას გვაქცევდნენ...

ხისუფთავე, სიწყნარე და წესრიგი — აი, რა მოგვხვდა თვალში რიგაში ჩასვლისთანავე.

სტუჩკას სახელობის უნივერსიტეტი ქალაქის ცენტრშია. შენობა ძველია, საკმაოდ შთამაგონებელი სტილით ნაგები. ლატვიელი მასპინძლები ძალზე გულთბილად შეგვხვდნენ. დაგვაბინავეს სტუდენტთა საერთო საცხოვრებელში, რომელიც კეთილმოწყობილ სასტუმროსაც კი არ ჩამოუვარდება... რა თქმა უნდა, ჩვენი საერთო საცხოვრებელი გამახსენდა...

კონფერენცია 3 დღეს მიმდინარეობდა. ჩვენი უნივერსიტეტის წარგზავნილებმა — ი. მამალაძემ, ნ. ხუციშვილმა და ამ სტრიქონების ავტორმა მოხსენებები წავიკითხეთ ისტორია-ფილოლოგიისა და იურიდიულ სექციებში. სამივე მოხსენებამ მსმენელთა ინტერესი და კარგი შეფასება დაიმსახურა.

კონფერენციაზე სტუმრები იყვნენ აგრეთვე მოსკოვიდან, ლენინგრადიდან, კიევიდან, ვილნიუსიდან და სხვა ქალაქებიდან.

ლატვიელმა მეგობრებმა დაგვათვალიერებინეს რიგის ისტორიული ადგილები, ძეგლები, რითაც მეტად მდიდარია ქალაქი. ყველაზე დიდ შთაბეჭდილებას მნახველზე ახდენს „ძმათა სასაფლაო" — გრანდიოზული სასაფლაო, უაღრესად შთამაგონებელი სკულპტურული კომპლექსით... ლამაზია მდინარე დაუგავას სანაპიროები, ქალაქის ცენტრში აღმართული თავისუფლების სტატუა.

ჩვენი მასპინძლები ყველგან დიდ ყურადღებას გვაქცევდნენ. წამოსვლისას მიგვიწვიეს უნივერსიტეტის თვითმოქმედი კოლექტივის კონცერტზე, სადაც დიდი ინტერესით მოვისმინეთ და ვნახეთ ლატვიური სიმღერები და ცეკვები.

ზურაბ რატიანი,
ისტორიის ფაკულტეტის IV კ. სტუდენტი.

შეხვედრა ჩინელ მთამსვლელებთან

„მთა, რომელზედაც ვერ გადაიფრენს ვერც ერთი ფრინველი!" — ასე უწოდებენ ტიბეტელები ჯომოლუნგმას — ევერესტს.

მისი 8888 მეტრი სიმაღლე მთამსვლელს ათასგვარ საფრთხეს უქადის. არა-ერთი საუკეთესო მთამსვლელი შეიწირა მისმა მკაცრმა და მიუწვდომელმა სიმაღლემ, არაერთი ტრაგედია მომხდარა მის ქედებზე და მაინც ადამიანმა გაიმარჯვა ჯომოლუნგმაზე:

...ეს მოხდა 1953 წელს, როდესაც შერპმა ტენცინგმა და ინგლისელმა ხილარიმ მის მწვერვალზე დაყვეს რა 15 წუთი, აღმართეს გაერთიანებული ერების ორგანიზაციის დროშა, სიმბოლო ადამიანის გამარჯვებისა ბუნების სიმკაცრეზე...

და აი, არც ისე დიდი ხნის წინათ, ადამიანი კვლავ ავიდა ჯომოლუნგმაზე და ეს მით უფრო სასიხარულოა, რომ ამჯერად გაიმარჯვეს ჩვენმა ჩინელმა მეგობრებმა. მათ გაიარეს ურთულესი გზა: ავიდნენ ჩრდილო ფერდობიდან, რომელსაც კაპიტალისტური ქვეყნების ალპინისტები მიუდგომლად თვლიდნენ.

ნებისყოფისა და ვაჟკაცობის ამ გამარჯვებამ აღაფრთოვანა ალპინიზმის მრავალი თაყვანისმცემელი. ამიტომაც გასაგებია, თუ რატომ იყო ასეთი თბილი და ამაღელვებელი ჩინელ ალპინისტებთან შეხვედრა, რომელიც ამასწინათ მოეწყო უნივერსიტეტის საქტო დარბაზში.

გულითადი მისასალმებელი სიტყვით ჩინელ მეგობრებს მიმართა უნივერსიტეტის პრორექტორმა, პროფ. ს. ჟღენტმა:

— ჩვენ ძალიან გვსიამოვნებს თქვენთან შეხვედრა, ევერესტის გმირებო, უნივერსიტეტში, სადაც აღიზარდა ჩვენი საუკეთესო ალპინისტების არაერთი თაობა.

გულთბილი სიტყვით მიმართა ჩინელ მთამსვლელებს ფიზიკური აღზრდისა და სპორტის კათედრის გამგემ, ამხ. ქ. ზაუტაშვილმა.

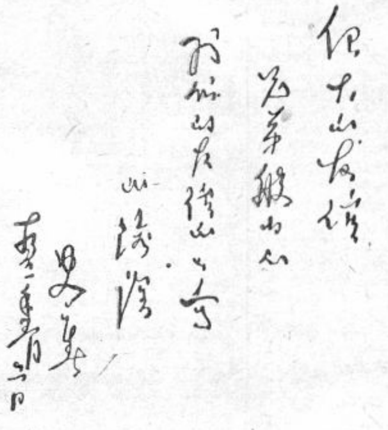

საპასუხო სიტყვით გამოვიდა ჯომოლუნგმას ექსპედიციის საიერიშო ჯგუფის ხელმძღვანელი ში ჩჟან ჯუნი:

— ჩვენ ვიცით, — აღნიშნა მან, — რომ თქვენი უნივერსიტეტი საბჭოთა ალპინიზმის აკვანია, ამიტომაცაა, რომ გვიხარია შეხვედრა ქართველ ალპინისტებთან, რომლებისგანაც ჩვენ ვსწავლობდით მთებზე გამარჯვებას...

მან დაწვრილებით ილაპარაკა ასვლაზე, იმ სიძნელეებზე, რომლის გადალახვა მოუხდათ მათ ამ რთული ამოცანის გადაწყვეტისას.

შემდეგ ჩინელმა სტუმრებმა გადასცეს სამახსოვრო საჩუქრები ქართველ ალპინისტებსა და უნივერსიტეტის პრორექტორს, პროფ. ს. ჟღენტს.

დასასრულს ნაჩვენები იქნა დოკუმენტური ფილმი, გადაღებული ექსპედიციის წევრების მიერ ჯომოლუნგმაზე ასვლის დროს.

ჩვენი თხოვნით ჯომოლუნგმას საიერიშო ჯგუფის ხელმძღვანელმა, ში ჩჟან ჯუნმა ჩინურ ენაზე დაგვიწერა სამახსოვრო ბარათი, რომელიც აქვე თავსდება.

„ძმათა გულების დიდი მეგობრობა, ჩვენი მეგობრობა, დედამიწის ყველა მწვერვალზე უფრო მაღალი და ყველა ზღვაზე და ოკეანეზე ღრმაა". — ასეთია შინაარსი ამ ბარათისა.

რ. ბაბრიაძე

სურათებზე: (ზემოთ) ევერესტის გმირები, ჩინელი მთამსვლელები (მარჯვნიდან მარცხნივ) — ში ჩჟან ჯუნი, გონბო, ჯოუ-ჯენი, ვან ფუ ჯოუ. (ქვემოთ) ექსპედიციის ხელმძღვანელის — ში ჩჟან ჯუნის ავტოგრაფი.

წიგნის განხილვა

სერგი ჟღენტი — „ქართველურ ენათა შედარებითი ფონეტიკა"

ფილოლოგიის ფაკულტეტის სამეცნიერო საბჭომ ამასწინათ მოაწყო პროფ. სერგი ჟღენტის წიგნის — „ქართველურ ენათა შედარებითი ფონეტიკა" — განხილვა.

მოხსენებით გამოვიდნენ პროფ. ვლადიმერ ფანჩვიძე და დოც. ნათელა ქუთელია, აზრი გამოთქვეს პროფ. გიორგი ახვლედიანმა და ფილ. მეცნ. კანდ. თ. გამყრელიძემ.

მომხსენებლებმა და მოკამათეებმა მაღალი შეფასება მისცეს ნაშრომს და აღნიშნეს, რომ პროფ. ს. ჟღენტის მეცნიერული გამოკვლევა, რომელიც შედარებითი ხასიათისაა და ძირითადად ეხება მარცვლის აგებულობის პრობლემას, ძვირფასი შენაძენია ქართველოლოგიისათვის. მარცვლის აგებულების განხილვასთან ერთად ნაშრომში სრულადაა გაანალიზებული ქართულ, მეგრულ-ჭანურ და სვანურ მასალებზე საფარაუდო კომპლექსთა საკითხი, რასაც ენათმეცნიერების განვითარების დღევანდელ ეტაპზე უდიდესი მნიშვნელობა ენიჭება.

პროფ. სერგი ჟღენტმა პასუხი გასცა მომხსენებლებს და მოკამათეებს ზოგიერთ შენიშვნაზე და მადლობა გადაუხადა მათ.

საქართველოს ქიმიური მრეწველობა 40 წლის მანძილზე

ახლა, როდესაც მთელმა ქართველმა ხალხმა იზეიმა საქართველოში საბჭოთა ხელისუფლების დამყარებისა და საქართველოს კომუნისტური პარტიის შექმნის 40 წლისთავი, სიამოვნებით ვიხსენებ ჩვენი რესპუბლიკის მრეწველობის განვითარების წარსულს და სიამაყის გრძნობით უყურებ მის მომავალს.

საქართველო, ცარიზმის რუსეთის განაპირა მხარე, წარმოადგენდა ჩამორჩენილ, აგრარულ ქვეყანას, ახლა კი იგი არის ერთ-ერთი მოწინავე ინდუსტრიული ქვეყანა; ჩვენმა სამშობლომ საგრძნობლად გაუსწრო ქიმიური და მეტალურგიული მრეწველობით ისეთ ქვეყნებს, როგორიც არიან თურქეთი, ირანი, იტალია და სხვა.

აღსანიშნავია, რომ საქართველო არის რესპუბლიკა მოწინავე თავისი მრავალდარგოვანი სოფლის მეურნეობის განვითარებით, რომელიც ერთ-ერთი ბაზაა ქიმიური მრეწველობის განვითარებისათვის.

საქართველოში ქიმიური მრეწველობა საბჭოთა ხელისუფლების დამყარებამდე არ არსებობდა. ქიმიური მრეწველობის განვითარება საქართველოში დაიწყო საბჭოთა ხელისუფლების დამყარების შემდეგ.

აშენდა ბათუმის ნავთობგადამამუშავებელი ქარხანა, რომელსაც დიდი მნიშვნელობა აქვს არა მარტო ჩვენი რესპუბლიკის სახალხო მეურნეობის განვითარებისათვის, არამედ ექსპორტისთვისაც. ერთ-ერთი მნიშვნელოვანი წარმოებაა ქუთაისის ლიტაპონის ქარხანა, რომელიც რესპუბლიკას და მთელ საბჭოთა კავშირს აძლევს საუცხოო ხარისხის ლიტაპონს.

ჩვენი რესპუბლიკა მთელ საბჭოთა კავშირს ამარაგებს ჩაით. ჩაის პლანტაციების ნარჩენებზე შეიქმნა კოფეინის წარმოება, იგი ღებულობს რამდენიმე პრეპარატს, რომელთაც დიდი მნიშვნელობა აქვთ საბჭოთა ადამიანისათვის. გარდა ამისა, შეიქმნა თბილისის ფარმაკო-ქიმიური ქარხანა. სამკურნალო პრეპარატებით ამარაგებს ჩვენი რესპუბლიკისა და მოძმე რესპუბლიკების მშრომელებს.

რუსთავში მეტალურგიული წარმოების შექმნამ მოითხოვა კოქსი. შეიქმნა კოქსო-ქიმიური საამქრო, სადაც კოქსისა, ამჟამად მიიღება მთელი რიგი ქიმიური პროდუქტები.

კოქსო-ქიმიურმა წარმოებამ საშუალება მოგვცა რუსთავში შექმნილიყო პირველი კლასის აზოტ-სასუქების ქარხანა, ეს ქარხანა თითქმის მთლიანად უზრუნველყოფს რესპუბლიკის სოფლის მეურნეობას სასუქებით.

საქართველოში შექმნილია ტუნგოს ზეთისა და ეთეროვანი ზეთების წარმოება, რომელიც კიდევ უფრო გაიზრდება.

თბილისში შექმნილია პლასტმასების ქარხანა და სხვა ქიმიური წარმოება. მიუხედავად საქართველოში ქიმიური მრეწველობის ასეთი ინტენსიური, სწრაფი განვითარებისა, სხვა მრეწველობასთან შედარებით, საერთო პროდუქციის გამოშვება არ არის დიდი, ამიტომ საკავშირო კომუნისტური პარტიის XXI ყრილობის დადგენილებით იგი შვიდწლედში უნდა გაიზარდოს 7-ჯერ. ეს იმას ნიშნავს, რომ ლიტაპონის ქარხანა გამოუშვებს 3,5-ჯერ მეტ პროდუქციას, აზოტსასუქების გამოშვება გაიზრდება 2-ჯერ, ფარმაკოქიმიური ქარხნის პროდუქცია — 4,5-ჯერ. ჩვენმა რესპუბლიკამ უნდა გაადიდოს კოფეინის გამოშვება იმდენად, რომ უზრუნველყოს საბჭოთა კავშირი და გაათავისუფლოს იგი იმპორტისაგან.

მიმდინარე შვიდწლედში მწყობრში ჩადგებიან ორგანული ქიმიის დიდი ობიექტები — რუსთავის კაპროლაქტამის ქარხანა, ხოლო მის ბაზაზე — კაპრონის ბოჭკოს ქარხანა. ქარხნის გამოშვებული პროდუქცია დააკმაყოფილებს ამიერკავკასიის მოძმე რესპუბლიკების მშრომელთა მოთხოვნილებას კაპრონის ქსოვილზე საბურავებისათვის, გარდა ამისა, გამოუშვებს მილიონობით მეტრ კაპრონის ქსოვილს ფართო მოხმარებისათვის.

შეიქმნა კალიუმის პერმანგანატისა და მანგანუმის ორგანგის ხელოვნურად მიღების წარმოება, რასაც ძალზე დიდი მნიშვნელობა აქვს ქიმიური მრეწველობის განვითარებისა და რადიო და ტელეხედვის ტექნიკისათვის.

საქართველოში ქიმიური მრეწველობის დიდი პერსპექტივები ისახება. პირველ რიგში აღსანიშნავია ბათუმის ნავთობგადამმუშავებელი და რუსთავის კოქსო-ქიმიური ქარხნების აირების გამოყენების საკითხი. მათი სათანადო გადამუშავების შედეგად შეიძლება მიღებულ იქნეს პოლიმერები: პოლიეთილენი, პოლიპროპილენი და სხვა, რომლებიც ასე საჭიროა სათანადო წყალსადენისა და საკანალიზაციო მილების დასამზადებლად, სინთეზური მასალებიდან ქსოვილების მისაღებად და, ბოლოს, სინთეზური კაუჩუკის მისაღებად.

დიდი პერსპექტივები ისახება ზესტაფონის ფეროშენადნობი ქარხნის ნარჩენების გამოყენების საქმეში. ზესტაფონის ქარხანა დიდი რაოდენობით ნახშირს წვავს და ამ დროს სხვა აირებთან ერთად წარმოიქმნება ნახშირის ჟანგის დიდი რაოდენობა, რომელიც აღემატება რამდენიმე ასეულ ათას კუბმეტრს. მისი გამოყენება მოგვცემდა ათასობით ტონა მეთილის სპირტს, ეს კი — საკმაოდ დიდი რაოდენობის ფორმალდეჰიდს, რომელიც საუცხოო მასალაა პლასტიკური მასებისა და სინთეზური ბოჭკოს მისაღებად.

ჩვენი რესპუბლიკის ქიმიკოსებს ბევრი აუცილებელი პრობლემა აქვთ გადასაჭრელი. დიდი პასუხისმგებლობა ეკისრება როგორც წარმოების, ისე უმაღლესი სკოლისა და სამეცნიერო ინსტიტუტების მეცნიერ-მუშაკებს მათი სწორი გადაწყვეტისათვის.

ჩვენი უნივერსიტეტის ქიმიის ფაკულტეტი დიდ დახმარებას უწევს საქართველოს ქიმიურ მრეწველობას მაღალკვალიფიციური კადრების მიწოდების საქმეში.

ქიმიის ფაკულტეტის პროფესორ-მასწავლებლები სწავლობენ ჩვენი რესპუბლიკის მინერალურ რესურსებს, სინთეზური გზით მიღებულია მთელი რიგი ორგანული ნაერთები, რომელთაც დიდი თეორიული და პრაქტიკული მნიშვნელობა აქვთ.

ორგანული ქიმიის კათედრის თანამშრომელთა უშუალო მონაწილეობით ჩატარდა ტუნგოს ზეთის წარმოების ნარჩენებიდან წნეხმასალის მიღება.

ჩვენი ფაკულტეტის პროფესორ-მასწავლებლები ამუშავებენ დიდი პრაქტიკული და თეორიული მნიშვნელობის საკითხებს.

როგორც ყოველთვის, ახლაც ქართველი ქიმიკოსები კომუნისტური პარტიის ბრძნული ხელმძღვანელობით ძალას და ღონეს არ დაზოგავენ ჩვენი რესპუბლიკის ქიმიური მრეწველობის შემდგომი განვითარებისათვის.

პროფ. **ილია გვერდწითელი,**
ორგანული ქიმიის კათედრის გამგე

ტკბილად მოსაგონარი დღეები

მოსკოვი — კიევი — ვენა — ათენი — ნიქოზია — ფამაგუსტა — ლიმასოლი — ლარნაკა — პაფოსი — მორფი — კირინია!

ხომ არ გეუცნაურათ მარშრუტი? უნივერსიტეტის ქორეოგრაფიული ანსამბლის წევრებს ერთი თვე გვმასპინძლობდა ეს ქალაქები.

22 აპრილს კიპროსელმა ხალხმა თავისი სტუმართმოყვარე გული გადაგვიშალა საბჭოთა ახალგაზრდობის წარმომადგენლებს. საოცრად ჰგავს ეს პატარა, მაგრამ მშვენიერი კუნძული ჩვენს ქვეყანას, ასე მეგონა, საცაა ქუჩაში ჩემიანები, ქართველი ნაცნობები შემხვდებიან-მეთქი.

გული სიამით აგვევსო, როცა შეგვატყობინეს, რომ კიპროსის ხალხური ცეკვების ფესტივალში უნდა მიგვეღო მონაწილეობა. ბერძნებს ამ ახალ ამბავს თავიანთ მშობლიურ ენაზე შედგენილი უამრავი აფიშა და პროგრამა აუწყებდა. ერთი სიტყვით, რეკლამა საკმაოდ გახმაურებულ შთაბეჭდილებას ტოვებდა. ჩვენც გვინდოდა ქართული ხელოვნების ჩვენებით გაგვეხალისებინა მათი ზეიმი. ვიწინასწარმეტყველეთ და აგვისრულდა კიდეც, როგორც ჩანს, ჩვენი 25 კონცერტი საკმარისი არ აღმოჩნდა. იყო შემთხვევები, როცა ერთ ნომერს რამდენჯერმე გვამეორებინებდნენ. კიპროსელი ხალხი აღფრთოვანებული დარჩა ქართული ცეკვებით, ყველას „გეორგია" ეკერა პირზე. პირველ ხანებში ვერ შეეგუენ „ფარიკაობას", მაყურებელი წინა რიგებს სკეპტიკურად უყურებდა, ეტყობა „ხმლების" ელვარება აშინებდა, ხოლო როცა ათენის აეროდრომზე წავიფარიკავეთ, ჩვენი ცეკვების ტემპერამენტით გაოცებულმა ბერძნებმა წამოიძახეს: „რა არაჩვეულებრივი სახეობის როკ-ენ-როლს ცეკვავთო".

3 მაისს ტელევიზიით გადასცეს საბჭოთა დელეგაციის კონცერტი. შეიდჯერ ვესტუმრეთ კუნძულის მოსწავლე, სტუდენტ და მუშა ახალგაზრდობას, მათ უფასოდ გავუმართეთ კონცერტები. ბერძნული პრესა საგანგებოდ გამოეხმაურა ჩვენს შემოქმედებას, არაერთხელ დაიწერა ჩვენზე რეცენზიები ადგილობრივ ჟურნალ-გაზეთებში.

სურათზე: კუნძულ კიპროსის პრეზიდენტი მ ა კ ა რ ი ო ს ი გულთბილად ხვდება საბჭოთა ახალგაზრდობის დელეგაციის წევრებს.

არ შემიძლია დიდი მოწიწების გრძნობით არ მოვიხსენიო კუნძულ კიპროსის ხელმძღვანელობისა და მისი ხალხის გულთბილი დამოკიდებულება საბჭოთა ახალგაზრდობისადმი. ბედნიერებასა და სიხალისეს, წინსვლასა და წარმატებებს გვისურვებდნენ ყველგან, ქალაქსა თუ სოფელში, სუფრასთან თუ ოფიციალურ საუბრებში.

4 აპრილს მიგვიღეს კიპროსის პრეზიდენტმა მაკარიოსმა და ვიცე-პრეზიდენტმა კუჩუკმა, გულთბილი საუბარი გვქონდა ქალაქის მერთან.

განსაკუთრებით აღსანიშნავია უშუალო და გულწრფელი ურთიერთობა კიპროსელ ახალგაზრდებთან. ისინი უდიდესი ალტაცებითა და სიხარულით შეგვხვდნენ. ოთარ გარაყანიძემ ბერძნული სიმღერა ისწავლა. უნდა გენახათ, როგორ უხაროდათ, როცა ქართველი კაცისგან მათი საყვარელი ჰანგები ესმოდათ. სამაგიეროდ ბერძნები ჩვენი „სულიკოთი" გვატკბობდნენ.

კიპროსის ისტორია სავსეა ნაირნაირი მოვლენებით, რომლებზედაც საუკუნეთა ჟამგადავლილი ძეგლები ღაღადებენ. დავათვალიერეთ უძველესი ბერძნული თეატრის ნარჩენები, ფერგადასული ქალღმერთების მეპატრონე მუზეუმები, წმინდა ილარიონის ციხე-სიმაგრე, მდიდარი ვენეციელი ვაჭრის სამყოფელი, სადაც ეჭვისაგან გახელებულმა ქმარმა სიცოცხლეს გამოასალმა თავისი მეუღლე. ეს საკმაოდ გახმაურებული ამბავია, შექსპირმა კი იგი „ოტელოში" უკვდავყო.

ხმელთაშუაზღვაში ერთი თვალწარმტაცი ადგილია, იქ თურმე ლამაზთა შორის ულამაზესი აფროდიტა ბანაობდა. უძველეს ბერძნებს უთქვამთ, რომ თურმე, ვინც ამ ადგილას იბანავებდა, მას წამსვე მშვენიერებას შეაფრქვევდა სიყვარულის ქალღმერთი.

ვესტუმრეთ ხილის წყლების დამამზადებელ ფირმას, ციტრუსების უზარმაზარ პლანტაციებს. კიპროსელებს შესანიშნავი ხილი აქვთ, ძალიან წააგავს ქართულს. საუცხოო ღვინოს ამზადებენ ბერძნები, თუმცა ქართველებს ღვინით ვერ გაგვაკვირვებდნენ. კიპროსელი ქალები სიამოვნებით მიირთმევენ ღვინოს.

5 მაისს დავტოვეთ ეს სტუმართმოყვარე, კაცთმოყვარე და მშვიდობისმოყვარე, უწყინარი ხალხი. გადმოვუფრინეთ ათენს, ვენევას, ციურიხს, პრაღას... ექვს მაისს უკვე მოსკოვში ვიყავით, სადაც მიგვიღო და გვესაუბრეთ საკ. ალკკ ცენტრალური კომიტეტის პირველ მდივანს — ს. პავლოვსა და ახალგაზრდობის ორგანიზაციათა კომიტეტის თავმჯდომარეს ა. რეშეტოვს. მათ გვისურვეს წარმატებები და გზა დაგვილოცეს საქართველოსკენ.

და, აი, ჩვენ უკვე თბილისში ვართ. განსაკუთრებით საზეიმო დღეებში ვეშურებოდით ჩვენს დედაქალაქში ყოფნას.

ჩვენ სიამოვნებით ვუყვებით ყველას კიპროსზე გატარებულ დღეებზე, ვუყვებით იმის შესახებ, თუ როგორ ინტერესს იჩენენ ბერძნები ჩვენი ეროვნული ცეკვების, სიმღერებისა და, საერთოდ, ხელოვნებისა და კულტურის მიმართ.

ჯემალ მჭედლიშვილი,
უნივერსიტეტის ქორეოგრაფიული ანსამბლის წევრი, ეკონომიური ფაკულტეტის სტუდენტი.

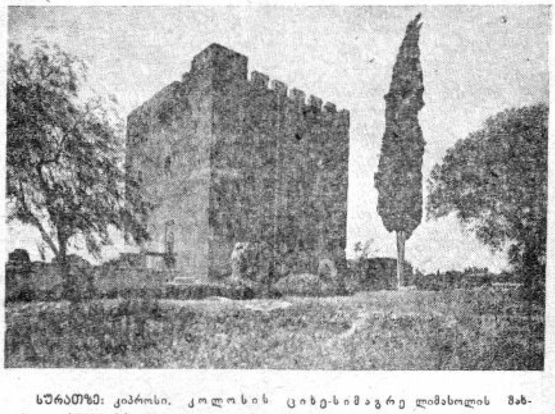

სურათზე: კიპროსი. კ ო ლ ო ს ი ს ც ი ხ ე-ს ი მ ა გ რ ე ლიმასოლის მახლობლად (XIII ს.).

რეპლიკა სტუდქალაქიდან

სტუდენტთა ქალაქის სამმართველომ და სტუდსაბჭომ არაერთი და ორი ღონისძიება გაატარეს ... ლოთობის წინააღმდეგ. ზოგიერთ უდისციპლინო სტუდენტზე როდი მოქმედებს ამნაირი ღონისძიება ან საზოგადოებრივი აზრი — შუაღამისას მთვრალი ბრუნდება, ძილს უფრთხობს სტუდენტებს, ტეხს დებოშს, ღრიალებს. გულახდილად უნდა ვთქვა, რომ ჩვენ, სტუდენტებიც, ვართ ამაში დამნაშავე — ჩუმად ყოფნას ვამჯობინებთ ხოლმე და არ ვახდენთ არავითარ ზემოქმედებას საყოფაცხოვრებო წესების დამრღვევ სტუდენტზე. მარტო სტუდქალაქის სამმართველო და სტუდსაბჭო უძლურია ებრძოლოს ამნაირ გამოვლინებებს. სტუდქალაქში მცხოვრებმა თითოეულმა სტუდენტმა უნდა მიიღოს მონაწილეობა ლოთისა და უწესო ამხანაგის დახჭა-გამოსწორებაში.

სტუდქალაქს ამჟამად შესანიშნავი, კეთილმოწყობილი სტადიონი აქვს. თავისუფალ დროს სტუდენტებს არავინ უშლის აქ ფეხბურთი ითამაშონ. ზოგიერთები კი სტადიონს რატომღაც საცხოვრებელ კორპუსებს შუა მდებარე ადგილს ამჯობინებენ. ითელება მწვანე ბალახი, ფუჭდება ნარგავები, იმსხვრევა ფანჯრის მინები... უდისციპლინო „ფეხბურთელებს" კი არავინ სჯის.

ა. გოგატიშვილი

სტუდქალაქის პირველობა ფეხბურთში

კარგი სპორტული ტრადიცია აქვთ სტუდენტთა ქალაქში მცხოვრებ სტუდენტებს: ყოველ წელს, მაისის თვეში ეწყობა სტუდენტთა ქალაქის პირველობა ფეხბურთში. 13 საცხოვრებელ კორპუსს შორის გამარჯვებული გუნდი ჯილდოვდება თასით, ხოლო გუნდის წევრები — საპატიო სიგელებით.

მიმდინარე წლის 2 მაისიდან საფეხბურთო შეჯიბრებაში 13 გუნდი ჩაება. შეხვედრები ტარდებოდა ოლიმპიური სისტემით. 10-დღიანი ბრძოლის შემდეგ გამოვლინდნენ ნახევარფინალისტები: სტუდქალაქის გასული წლის ჩემპიონი — XI კორპუსის გუნდი, რომელიც პოლიტექნიკური ინსტიტუტის სტუდენტებისგანაა დაკომპლექტებული და II კორპუსის გუნდი, სადაც ჩვენი უნივერსიტეტის სტუდენტები თამაშობენ. სპორტულად საინტერესო ბრძოლა დამთავრდა მეორეკორპუსელთა გამარჯვებით, ანგარიშით 5:2. აღსანიშნავია, რომ 3 ბურთი მოწინააღმდეგის კარში გაიტანა გუნდის კაპიტანმა, ჩვენი უნივერსიტეტის სტუდენტმა, პირველთანრიგოსანმა მძლეოსანმა ვაჟა ქოჩიაშვილმა. ფინალში II კორპუსის გუნდი შეხვდა V კორპუსის სტუდენტ ფეხბურთელთა ძლიერ კოლექტივს; V კორპუსის გუნდმა ნახევარფინალში დაამარცხა I კორპუსის გუნდი, რომელიც თანრიგოსანი ფეხბურთელებით იყო დაკომპლექტებული.

სტუდქალაქის სტადიონზე ფინალურ შეხვედრას ბევრი გულშემატკივარი დაესწრო. ინიციატივა თავიდანვე ხელთ იგდეს II კორპუსელმა სტუდენტებმა, ბურთი რამდენიმეჯერ მოხვდა ძელს, შეიქმნა ბევრი სახიფათო მომენტი, მაგრამ 90 წუთიანი ბრძოლა დამთავრდა უშედეგოდ — 0:0.

დაინიშნა დამატებითი დრო 30 წუთი. მე... წუთზე ვაჟა ქოჩიაშვილმა გვერდი აუარა ... მცველს და ძლიერი დაარტყა კარში. ბურთი ბადეში გაეხვია.

დაძაბულ ბრძოლაში გაიმარჯვეს მეორე კორპუსის ფეხბურთელებმა.

შეხვედრის დასასრულს სტუდქალაქის სტუდსაბჭოს თავმჯდომარემ ... ი. მახარაძემ გამარჯვებულ გუნდს გადასცა თასი. მოთამაშეები საპატიო სიგელებით დაჯილდოვდნენ.

ს. ხარნაულ...
ქიმიის ფაკულტეტის სტუდენტი.

საკვალიფიკაციო ტურნირი

ამა წლის 10 აპრილიდან 3 მაისამდე ჩვენი უნივერსიტეტის საჭადრაკო კლუბში ჩატარდა საკვალიფიკაციო ტურნირი მე-2 თანრიგის წოდების მოსაპოვებლად.

ტურნირში მეორე თანრიგის ნორმა შეასრულა ცხრა მოჭადრაკემ — გვანჯი მანიამ (ფილოლოგიის ფაკულტეტი), კორნელი კინწურაშვილმა (ისტორიის ფაკულტეტი), კოტე მოდებაძემ (ეკონომიური ფაკულტეტი), ვალერიან ხაჯალიამ (მათემატიკის ფაკულტეტი), ჯემალ კა...მაძემ, იური მალაშ...კომ (ფიზიკის ფაკულტეტი), თამაზ ჭავჭავა...რაძემ (ფილოლოგიის ფაკულტეტი) და იუ... მჭედლიშვილმა (იური... ული ფაკულტეტი).

წიგნის თარო

წიგნი ქართულ-რუსული ლიტერატურული ურთიერთობის საკითხებზე

ჩვენი უნივერსიტეტის გამომცემლობამ ახლახან გამოსცა ძველი ქართული ლიტერატურის კათედრის დოცენტის **ტრიფონ რუხაძის** მონოგრაფია — „ქართულ-რუსული ლიტერატურული ურთიერთობის ისტორიიდან XVI—XVIII სს-ში".

ტ. რუხაძე
ქართულ-რუსული ლიტერატურული ურთიერთობის ისტორიიდან
XVI-XVIII სს.

ქართულ-რუსული ლიტერატურული ურთიერთობის ისტორია XVI—XVIII საუკუნეებში დღემდე შესწავლილი არ ყოფილა. დოც. ტ. რუხაძის წიგნში, პირველ რიგში (I განყ.) განხილულია ძველი ქართული ლიტერატურული სიუჟეტების ადგილი ძვე... სა და XVIII საუკუნის რუსე... მწერლობაში. დიდი ნაწილი აქ ა... ნიშნული ლიტერატურული ფაქტ... ბისა მეცნიერებაში დღემდე უც... ნობი იყო. მონოგრაფიის მეო... განყოფილებაში წარმოდგენილ... XVII—XVIII საუკუნეებში ქართ... ლად თარგმნილი რუს ავტორ... თხზულებანი ან რუსული თარ... მანის მეშვეობით ქართულად თა... გმნილი უკრაინელი, პოლონელ... ბერძენი და, საერთოდ, ევრო... ლი ავტორები.

წიგნში შესულია ცოდნის ყ... ლა დარგის თხზულებანი, რო... ლებიც ქართულიდან რუსულად... რუსულიდან ქართულად ყოფი... თარგმნილი.

მონოგრაფიას დართული ა... ვრცელი რუსული რეზიუმე, ... ხელთა და თხზულებათა საძ... ბელი.

დოც. ტრიფონ რუხაძის წიგ... დაწერილია საინტერესოდ, ხანგ... ლივი მეცნიერული კვლევა-ძიე... შედეგად, უამრავი საარქივო მ... ლის გამოყენებით. ეს საჭირო ... სასარგებლო მონოგრაფია ... დახმარებას გაუწევს სტუდენტ... და ქართულ-რუსული ლიტერა... რული ურთიერთობის ისტორ... დაინტერესებულ მკითხველებს.

წიგნი შედგება ორი განყო... ლებისა და 14 თავისაგან, რედ... ტორია აკადემიკოსი **კორნელი** ... **კეკელიძე**. ჩასმულია მაგარ ყ... და ღირს 2 მან და 52 კაპ.

რედაქტორი **ირ. ვეშაპ...**

რედაქციის მისამართი: ქ. თბილისი, ი. ჭავჭავაძის გამზირი, № 1. ტელეფონი 2—88—84

ი. ბ. სტალინის სახელობის თბილისის სახელმწიფო უნივერსიტეტის გამომცემლობის სტამბა, ი. ჭავჭავაძის გამზირი № 1, ტირაჟი 1 000, უე 02484