პროლეტარებო ყველა ქვეყნისა, შეერთდით!

# ახალგაზრდა სტალინელი

ი. ბ. სტალინის სახელობის თბილისის სახელმწიფო უნივერსიტეტის პარტიული კომიტეტის, რექტორატის, კომკავშირის კომიტეტის, ადგილკომისა და პროფკომის ორგანო

*Ахалгазрда Сталинели — орган парткома, ректората, комитета ЛКСМ, профкома и месткома Тбилисского государственного университета имени И. В. СТАЛИНА*

№ 12 (326)

7 აპრილი, პარასკევი, 1961 წ.

ფასი 2 კაპ.

## გადაჭრით გავაუმჯობესოთ პარტიული ჯგუფების მუშაობა!

უნივერსიტეტის საფაკულტეტო პარტიული ორგანიზაციების წინაშე დგას დიდი ამოცანები, რომელთა წარმატებით განხორციელება შეუძლებელია კათედრებსა და კურსებზე არსებული პარტიული ჯგუფების მხრივ პარტბიუროებისადმი სერიოზული დახმარების გარეშე.

უნდა აღინიშნოს, რომ პარტიული ჯგუფები ნაკლებ აქტივობას იჩენენ კათედრებზე სამეცნიერო-კვლევითი და პედაგოგიურ-აღმზრდელობითი მუშაობის გაუმჯობესების საქმეში. პარტჯგუფორგები თავს არიდებენ პასუხისმგებლობას, არ იღებენ თავიანთ თავზე ინიციატივას, რათა კათედრებზე წამოჭრილი საჭირბოროტო საკითხების მოსაწესრიგებლად დარაზმონ კომუნისტები. ისინი კათედრათა გამგეებს უყურებენ და მათს მითითებებს მოთმინებით ელოდებიან. ამიტომ არის, რომ რიგ შემთხვევაში პარტიული ჯგუფები კათედრებთან ფორმალურად არსებობენ და თავიანთ შეკრებებსაც კათედრის სხდომების წინ ან მის შემდეგ აწყობენ.

პარტიული ჯგუფების სუსტი მუშაობით უნდა აიხსნას ის ფაქტი, რომ ცალკეული კომუნისტები ნაკლები აქტივობით მონაწილეობენ საუნივერსიტეტო ღონისძიებებში, აცდენენ პარტიულ კრებებს, მოუთმენელ დაუდევრობას იჩენენ პარტიული საწევროების დროზე გადახდის ან მთლიანი შემოსავლიდან გადახდის საქმეში და ა. შ.

ისტორიისა და ფილოლოგიის ფაკულტეტებზე პარტიული ჯგუფების მუშაობის შემოწმებამ დაგვანახვა, რომ გაცილებით ცუდად დგას პარტჯგუფების მუშაობის საქმე კათედრებზე, ვიდრე კურსებზე, და ეს მაშინ, როდესაც კათედრებზე ჩვენ გვყავს პარტიული მუშაობის გამოცდილების მქონე პროფესორ-მასწავლებელთა შესანიშნავი კადრები. როგორც უნივერსიტეტის პარტიული კომიტეტის სხდომაზე აღინიშნა, პარტიული საწევრო ანარიცხების გადახდის საქმეში დარღვევებს სწორედ კომუნისტ პროფესორ-მასწავლებლების მხრივ ჰქონდა ადგილი. უეჭველია, პარტიული ჯგუფების მხრივ „უწყინარი" პოზიციების დაკავებით უნდა აიხსნას რიგი კომუნისტების მხრივ სკკპ წესდების მოთხოვნათა დარღვევის ასეთი ცალკეული ფაქტები.

მართალია, სკკპ ისტორიის კათედრის პარტიული ჯგუფი (ჯგუფორგი ამხ. გ. შველიძე) ისტორიის ფაკულტეტის სხვა კათედრათა პარტიულ ჯგუფებთან შედარებით კარგად მუშაობს, მაგრამ აქაც ჰქონდა ადგილი ამ მხრივ სერიოზულ დარღვევებს; საუნივერსიტეტო ღონისძიებებში კათედრის კომუნისტების მონაწილეობისა და საწევრო-ანარიცხთა დროულად გადახდის საქმე აქ ჯერ კიდევ არაა სათანადოდ მოწესრიგებული. რაც შეეხება ფილოლოგიის ფაკულტეტს (პარტბიუროს ყოფილი მდივანი ნ. საყვარელიძე) შეუძლებელიცაა სერიოზული ლაპარაკი აქ პარტიული ჯგუფების რაიმე მუშაობაზე. არ მოხერხდა პარტიული ჯგუფების მუშაობის ამსახველი რაიმე მასალის პოვნაც კი. ფილოლოგიის ფაკულტეტის პარტიულმა ბიურომ უკვე გაშალა მუშაობა კურსებზე და კათედრებზე პარტიული ჯგუფხელების არჩევისა და პარტიული ჯგუფების საქმიანობის სათანადოდ წარმართვისათვის.

ფილოლოგიის ფაკულტეტის პარტიულ ბიუროს და მის ახალ მდივანს ამხ. ო. ჟორდანიას სერიოზული ღონისძიებების გატარება მოუხდებათ ფაკულტეტზე, საერთოდ, პარტიული მუშაობის გარდაქმნისა და, კერძოდ, პარტიული ჯგუფების როლის ამაღლების თვალსაზრისით.

უნდა აღინიშნოს ისტორიის ფაკულტეტზე სტუდენტ-კომუნისტთა პარტიული ჯგუფების სერიოზული მუშაობა. ისტორიის ფაკულტეტის III და IV კურსების პარტიულ ჯგუფებში (ჯგუფორგები — გ. ჭაოშვილი და ა. ლაბაძე) სისტემატურად მსჯელობენ ლექცია-სემინარების გაცდენათა შესახებ, ახდენენ კურსის მაშტაბით პარტიული დავალებების განაწილებას, წინასწარ მსჯელობენ პარტიის რიგებში მისაღებ ამხანაგებზე, იხილავენ პარტიულ კრებებზე კომუნისტთა დასწრების საკითხს, აქვთ ჩატარებული მუშაობის აღრიცხვის რვეული და ა. შ.

რა თქმა უნდა, აღნიშნული იმას არ ნიშნავს, რომ ამ პარტიულ ჯგუფებში ყველაფერი იდეალურად იყოს და კომუნისტებს არაფერი ჰქონდეთ გასაკეთებელი; ისტორიის ფაკულტეტის III—IV კურსებზე ჯერ კიდევ არიან ლექცია-სემინარების გამცდენი სტუდენტები, მოისუსტებს სამეცნიერო წრეებში სტუდენტთა მონაწილეობის საქმე, ადგილი აქვს აკადემიურად ჩამორჩენილობას და ა. შ. ამ ნაკლოვანებათა გამოსწორება კი პარტიული ჯგუფებისაგან მეტ დაძაბულ მუშაობას მოითხოვს.

უნივერსიტეტის სტუდენტებისა და პროფესორ-მასწავლებლების ცხოვრებაში ახლოვდება გადამწყვეტი პერიოდი — საგაზაფხულო გამოცდები, რაც მთელი ჩვენი მუშაობის შემაჯამებელი იქნება. ამიტომ საჭიროა კათედრებისა და კურსების პარტიულმა ჯგუფებმა აქედანვე გადაჭრით გააუმჯობესონ სასწავლო-აღმზრდელობითი მუშაობა, დარაზმონ კომკავშირული და უპარტიო ამხანაგები, რათა მომზადებული შეხვდნენ მომავალ საგამოცდო სესიებს.

დოც. **ზაქარია შველიძე**

## გამსვლელი სამეცნიერო სესია

პედაგოგიკის კათედრამ 24 მარტს სამგორის რაიონის სოფელ ნორიოში მოაწყო გამსვლელი სამეცნიერო სესია, რომელსაც ესწრებოდნენ რაიონის სკოლების მოსწავლეები და მოსწავლეთა მშობლები. სესიაზე უნივერსიტეტის ფილოსოფიის ფაკულტეტის დეკანმა და პედაგოგიკის კათედრის გამგემ, დოც. გ. კიკნაძემ წაიკითხა მოხსენება თემაზე — „მოსწავლეებში კომუნისტური მორალის აღზრდის ზოგიერთი საკითხი". „სკოლა და ოჯახი" — ასეთი იყო თემა პროფ. ა. გ. თავზიშვილის მოხსენებისა, ხოლო სწავლების აქტუალურ საკითხებს მიეძღვნა პროფ. დ. ლორთქიფანიძის მოხსენება.

სამეცნიერო სესიამ დამსწრეთა დიდი დაინტერესება გამოიწვია.

### ჩვენი სიგნალის შემდეგ

## ნაკლოვანებები გამოსწორდა

ჩვენი გაზეთის წლევანდელი 8 მარტის ნომერში რუბრიკით — „მეტი სერიოზულობით მოვეკიდოთ სასწავლო ცხრილების შედგენას" — გამოქვეყნდა რამდენიმე კრიტიკული წერილი მიმდინარე სასწავლო წლის მეორე სემესტრისათვის შედგენილი სასწავლო ცხრილების ნაკლოვანებათა შესახებ.

უნივერსიტეტის სასწავლო ნაწილმა დეტალურად შეისწავლა დასახელებულ წერილებში აღნიშნული ფაქტები და დეკანატებთან ერთად სათანადო ღონისძიებებიც გაატარა მდგომარეობის გამოსასწორებლად. ამასთან, როგორც გამოირკვა, სინამდვილეს სრულად არ შეესაბამებოდა სტუდენტ ლ. გიგუჩაძის წერილში („გვეკუთვნის თუ არა შესვენება") დასახელებული ზოგი ფაქტი.

წერილებში აღნიშნულ ნაკლოვანებათა ყველა მითითებული კონკრეტული ფაქტი უკვე გამოსწორებულია და გათვალისწინებულია ღონისძიებანი, რათა ცხრილების შემდგენელთა და დეკანატების მხრივ მსგავს ნაკლოვანებათა დაშვებას ადგილი აღარ ექნეს მომავალში.

## ექსკურსია საწარმოებში

საამაყოა, რომ შრომასთან ერთად სწავლასაც ასწრებდე! ამ მხრივ აღსანიშნავია ჩვენი უნივერსიტეტის ეკონომიური ფაკულტეტის საღამოს დასწრებული განყოფილება.

მრეწველობის ეკონომიკის სპეციალობის III კ. სტუდენტები, რომლებიც ნაყოფიერ მუშაობას ეწევიან ჩვენი ქალაქის წარმოება-დაწესებულებებში, ქარხნებსა და ფაბრიკებში, შრომის შემდეგ მიეშურებიან უნივერსიტეტში, რათა პრაქტიკული საქმიანობა განამტკიცონ თეორიული ცოდნის მიღებით.

ამასწინათ პრაქტიკის ხელმძღვანელის, ამხ. დ. ყიფიანის თაოსნობით მოეწყო მრეწველობის ეკონომიკის III კურსის სტუდენტთა სასწავლო ექსკურსია თბილისის წისქვილკომბინატში, მაკარონის ქარხანასა და № 2 პურის საცხობ ქარხანაში.

წისქვილკომბინატის დათვალიერებისას ექსკურსანტებს საინტერესოდ ესაუბრა კომბინატის ცვლის ინჟინერი ამხ. ო. კაციტაძე, რომელმაც დაწვრილებით გააცნო სტუდენტებს მარცვლეულის დაფქვის ტექნოლოგიური პროცესები.

ასევე დიდი ინტერესით გაეცნენ სტუდენტები მაკარონისა და პურის საცხობი ქარხნის მუშაობის პროცესებსაც.

**ლ. ზორბეთელი**

სურათზე: ეკონომიური ფაკულტეტის III კურსის სტუდენტებს თბილისის წისქვილკომბინატში ესაუბრება ცვლის ინჟინერი ამხ. ო. კაციტაძე.

## სამეცნიერო კონფერენციის წინ

### სტუდენტთა სამეცნიერო ნაშრომები

იურიდიული ფაკულტეტის სტუდენტთა სამეცნიერო საზოგადოება (ხელმძღვანელი პროფ. ივ. სურგულაძე, თავმჯდომარე სტუდ. ბ. ფხალაძე) სისხლის, სამოქალაქო და სახელმწიფო სამართლის სტუდენტთა სამეცნიერო წრეებს აერთიანებს.

წრეებში ჩაბმული არიან აქტიური სტუდენტები, რომლებიც გამოცდილი პედაგოგების — პროფ. ალ. ვაჩეიშვილის, დოც. გ. ერემოვისა და დოც. ს. მრევლიშვილის ხელმძღვანელობით დამოუკიდებელ სამეცნიერო-კვლევით მუშაობას ეწევიან.

აღსანიშნავია **სამოქალაქო სამართლის** სტუდენტთა სამეცნიერო წრის კარგი მუშაობა. წრეს დოც. ს. მრევლიშვილი ხელმძღვანელობს (წრის თავმჯდომარე III კურსის სტუდენტი ო. გამყრელიძე). წრეში გაერთიანებულია 20 სტუდენტი, რომლებიც აქტიურ მონაწილეობას იღებენ ყოველ სხდომაზე. დღემდე წრეში წაკითხულია 8 მოხსენება. საუკეთესოდ შეფასდა ი. მახარაძის მიერ წაკითხული მოხსენება — „გამომგონებლობის დაცვის ფორმები სსრკ-ში", ნ. ნადაშვილისა — „მემკვიდრეობა კანონით", ს. ეფრემიძისა — „საავტორო უფლება" და სხვა. წრეში გეგმით გათვალისწინებული ყველა მოხსენება უკვე წაკითხულია. მხოლოდ ერთხელ ჰქონდა ადგილი ისეთ შემთხვევას, როცა წრის სხდომა ჩაიშალა: III კურსის სტუდენტმა ს. ღურჯიამ გათვალისწინებული მოხსენება ვერ წაიკითხა იმიტომ, რომ... ოპონენტად გამოყოფილი III კურსის სტუდენტი მ. კალანდაძე საესებით არ გამოცხადდა იმ დღეს და ს. ღურჯიას მოხსენებაც არ გამოგზავნა...

**სისხლის სამართლის** სტუდენტთა სამეცნიერო წრეში, რომელსაც პროფ. ალ ვაჩეიშვილი ხელმძღვანელობს (წრის თავმჯდომარე მ. ქურდაძე), დღემდე წაკითხულ იქნა 7 მოხსენება, აქედან მოწონება აღიმსახურა გ. ფხალაძის თემამ: „თანამონაწილეობა საბჭოთა სისხლის სამართლის მიხედვით", ბ. ფხალაძის თემამ: „საზოგადოების მონაწილეობა დანაშაულთან ბრძოლაში" და სხვა.

კარგად მუშაობს **სახელმწიფო სამართლის** სტუდენტთა სამეცნიერო წრეც, რომელსაც დოც. გ. ერემოვი ხელმძღვანელობს. კარგი შეფასება დაიმსახურეს II კურსის სტუდენტ რ. პაპავას მოხსენებამ — „კაპიტალიზმიდან სოციალიზმში გადასვლის ფორმები", დ. კეხაღეიშვილის მოხსენებამ — „სასამართლო ორგანოების არჩევნები სსრკ-ში" და სხვებმა.

იურიდიული ფაკულტეტის სტუდენტთა სამეცნიერო საზოგადოებამ უზრუნველყო წრეები „სტუდენტთა სამეცნიერო საზოგადოების" ქურნალებით — საზოგადოების ყოველ წევრზე შევსებული არის საზოგადოების წევრის პირადი საქმე, მაგრამ დღემდე არ არის მოგვარებული საზოგადოების საწევრო ბილეთების გაცემა.

განვლილი პერიოდის მანძილზე იურიდიული ფაკულტეტის სტუდენტებმა მონაწილეობა მიიღეს რესპუბლიკის ფარგლებს გარეთ ჩატარებულ სტუდენტთა კონფერენციებში, ასე მაგალითად: ნ. ქავთარაძემ და ვ. არშბამ მონაწილეობა მიიღეს რიგის უნივერსიტეტის სტუდენტთა სამეცნიერო კონფერენციაზე.

ასევე ლენინგრადში სტუდენტ იურისტთა I საკავშირო კონფერენციაზე, რომელიც ახლახან ჩატარდა, მოხსენებით — „საზოგადოების მონაწილეობა დანაშაულთან ბრძოლაში" — გამოვიდა ჩვენი ფაკულტეტის სტუდენტი ბ. ფხალაძე.

დიდი მუშაობაა ფაკულტეტზე გაჩაღებული უნივერსიტეტის სტუდენტთა სამეცნიერო კონფერენციის შესახვედრად; კონფერენციაზე ჩვენი სტუდენტები წარდგებიან უკეთესთა შორის უკეთესი მოხსენებებით. ასე მაგალითად, სისხლის სამართლის სტუდენტთა სამეცნიერო წრიდან კონფერენციაზე მოხსენებებს წაიკითხავენ: მ. ქურდაძე — „1960 წლის 30 დეკემბერს საქართველოს სსრ უმაღლესი საბჭოს მიერ მიღებული სისხლის სამართლის კოდექსის თავისებურებანი", ბ. ფხალაძე — „საზოგადოების როლი დანაშაულთან ბრძოლაში" და სხვ; სამოქალაქო სამართლის სტუდენტთა სამეცნიერო წრიდან ო. გამყრელიძე — „სახელმწიფო საკუთრება საბჭოთა სამოქალაქო სამართალში", ს. ღურჯია — „სსრ კავშირის სამოქალაქო სამართლის ძირითადი საწყისები" და სხვ.

**რ. ცერცვაძე**

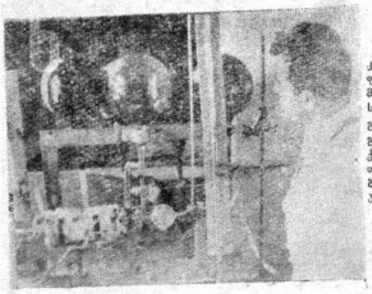

სურათზე: ქიმიის ფაკულტეტის V კურსის ფრიადოსანი სტუდენტი გ. მოძმანაშვილი მუშაობს სადიპლომო თემაზე: „უჟანგავი ფოლადის ღეროს გავლენა ეთანისა და ქლორის ნარევის (1:5) თვითაალების ქვედა ზღვრებზე" (ხელმძღვანელი პროფ. ვ. კოკოჩაშვილი).

ფოტო რ. მარხოშვილის

# პრაქტიკა სკოლაში

## ვასწავლიდით და ვსწავლობდით

პედაგოგიკა და ისტორიის სწავლების მეთოდიკა ცუდად არ შეგვისწავლია, არც ჩვენს მომზადებაში გვეპარებოდა ეჭვი, მაგრამ პირველი გაკვეთილის ჩატარების წინ მაინც ვღელავდით.

აი, იროდიონ გუგუშაშვილი... მერამდენედ გვიყვება იგი გადასაცემ მასალას, გვაძლევს შეკითხვებს, ვითომდა ჩვენა ვართ V კლასის მოსწავლეები. ჩვენც ვპასუხობთ. აქ ყველაფერი კარგად მიდის, მაგრამ როგორ იქნება საქმე კლასში?

წარმატებით ჩაიარა პირველმა გამოცდამ 10 პრაქტიკანტიდან პირველი გაკვეთილი ფრიადზე შეუფასეს ოთხს; კარგზე — ოთხს. იყო მარცხიც: გივი დვალი შემკრთალი გამოიყურებოდა გაკვეთილზე, ენა არ ემორჩილებოდა. მეთოდისტმა და საგნის მასწავლებელმა მიუთითეს გივის ამის შესახებ. მანაც გაითვალისწინა ყოველივე და თითოეული შემდგომი გაკვეთილი მისი შემოქმედებითი ზრდის მომტანი გახდა.

მაგრამ მარტო გაკვეთილების ჩატარება არ კმარა. ჩვენ გავეცანით და მონაწილეობასაც ვიღებდით კომკავშირული და პიონერული ორგანიზაციების მუშაობაში.

ვ. ლომსაძემ საუბარი ჩაუტარა პიონერებს კონგოს ამბების შესახებ. ა. ლაბაძემ აკადემიურად ჩამორჩენილ მოსწავლეთა პირობები შეისწავლა, ი. გუგუშაშვილმა კედლის გაზეთი გამოუშვა პრაქტიკანტთა მუშაობის შესახებ. ერთი სიტყვით, ყველა ჩვენგანს თავისი საქმე ჰქონდა მიჩენილი. ისტორიის მასწავლებელ ო. ჩიჩუას ხელმძღვანელობით პრაქტიკანტმა სტუდენტებმა მოსწავლეები მოვამზადეთ საბჭოთა საქართველოს 40 წლისთავისადმი მიძღვნილი კონფერენციისათვის, ვუხელმძღვანელეთ ამავე თარიღისადმი მიძღვნილი ალბომის გამოშვებას, ინტერესით მოვისმინეთ სკოლის დირექტორის კ. ფანცულაიასა და სასწავლო ნაწილის გამგის ო. ქექელიძის საუბრები სასკოლო მუშაობის მრავალფეროვან საკითხებზე. სულ მუდამ ჩვენთან იყო და ყოველმხრივ გვეხმარებოდა მეთოდისტი დოც. ნ. ძიძიშვილი. ჩვენი ხშირი სტუმარი იყო უნივერსიტეტის პედპრაქტიკის ხელმძღვანელი პროფ. ა. გორგაძეც.

პედაგოგიური პრაქტიკა დასრულდა. ჩვენ გულდაწყვეტით დავტოვეთ სკოლა, მაგრამ არა დიდი ხნით. გაივლის კიდევ წელიწადნახევარი, ჩვენ ამ დროში კიდევ ბევრ რამეს ვისწავლით და შემდეგ ისევ დავუბრუნდებით სკოლას, რათა სამუდამოდ ბავშვებთან ვიყოთ.

ჩვენ პრაქტიკის მოკლე პერიოდში, თვენახევრის განმავლობაში, ვასწავლიდით ბავშვებს, მაგრამ განა მარტო ვასწავლიდით? — ჩვენც ვსწავლობდით მათთან მუშაობას.

**კარლო ქურდაძე,**
ისტორიის ფაკულტეტის IV კურსის სტუდენტი.

# პირველი საკავშირო თათბირი კომპლექსური ცვლადის ფუნქციათა თეორიის მეთოდების გამოყენებაში

თებერვლის ბოლო რიცხვებში თბილისში ჩატარდა საკავშირო თათბირი მათემატიკური ფიზიკისა და მექანიკის ამოცანებში კომპლექსური ცვლადის თეორიის მეთოდების გამოყენების საკითხებზე. კომპლექსური ცვლადის ფუნქციათა თეორიის გამოყენებაში საბჭოთა მეცნიერთა შედეგებს მსოფლიოში მოწინავე ადგილი უკავია.

გამოყენებითი ხასიათის ამოცანებში ფუნქციათა თეორიის მეთოდების დანერგვა მჭიდროდაა დაკავშირებული გამოჩენილი მათემატიკოსებისა და მექანიკოსების ნ. ჟუკოვსკის, ს. ჩაპლიგინის, გ. კოლოსოვისა და ნ. მუსხელიშვილის ფუნდამენტალურ შრომებთან მექანიკის სხვადასხვა დარგებში. ამ მეთოდების ფართოდ გავრცელებაში გამოყენებითი ხასიათის საკითხების შესასწავლად განსაკუთრებით დიდი როლი შეასრულეს აკადემიკოს ნ. მუსხელიშვილის ამჟამად უკვე საყოველთაოდ ცნობილმა ისეთმა მონოგრაფიებმა, როგორიცაა „დრეკადობის მათემატიკური თეორიის ზოგიერთი ძირითადი ამოცანა" და „სინგულარული ინტეგრალური განტოლებები". პირველ მონოგრაფიაში კომპლექსური ცვლადის ფუნქციათა თეორიის აპარატი მოხდენილადაა გამოყენებული დრეკადობის თეორიის ბრტყელი ამოცანების ამოსახსნელად, ხოლო მეორეში სრული სახითაა გადმოცემული ფუნქციათა თეორიის სასაზღვრო ამოცანებისა და მათთან მჭიდროდ დაკავშირებული კოშის გულიან ინტეგრალურ განტოლებათა თეორია, ამ თეორიის გამოყენება მათემატიკური ფიზიკის სხვადასხვა ამოცანებში.

ბუნებისმეტყველების რიგი გამოყენებითი საკითხების დამუშავებამ კომპლექსური ცვლადის ფუნქციათა თეორიის განსაკუთრებულმა როლმა მნიშვნელოვანი სტიმული მისცა თვით ამ თეორიის განვითარებას. მართლაც, თუნდაც უკანასკნელი წლების მანძილზე არაერთი და ორი მაგალითის მოყვანა შეიძლება, როცა კომპლექსური ცვლადის ფუნქციათა თეორიის სპეციალური ამოცანა მჭიდროდ იყო დაკავშირებული გამოყენებითი ხასიათის საკითხებთან. ამ აზრის ნათელსაყოფად საკმარისია გავიხსენოთ, რომ ზოგიერთი გამოყენებითი, კერძოდ, ტექნიკური ამოცანის შესწავლა, მთელ რიგ შემთხვევებში დაიყვანება კომპლექსური ცვლადის ფუნქციათა თეორიის სასაზღვრო ამოცანების ამოხსნაზე. სწორედ ამიტომ მოხდა, რომ ორმოციანი წლებიდან სსრ კავშირში კომპლექსური ცვლადის ფუნქციათა თეორიის სასაზღვრო ამოცანების ინტენსიური შესწავლა დაიწყო. მნიშვნელოვანი როლი ამ ამოცანებისა და მათთან დაკავშირებული საკითხების დამუშავებაში შეასრულა თბილისელი მათემატიკოსების ერთმა ჯგუფმა ნ. მუსხელიშვილის უშუალო ხელმძღვანელობითა და მონაწილეობით. ფუნქციათა თეორიის სასაზღვრო ამოცანებსა და სინგულარულ ინტეგრალურ განტოლებათა თეორიაში მიღებული წმინდა მათემატიკური ხასიათის შედეგები თავის მხრივ წარმატებით იქნა გამოყენებული სათანადო პრაქტიკული შინაარსის ამოცანების გადასაწყვეტად. თეორიასა და პრაქტიკას შორის სწორედ ამ ჯანსაღმა კავშირმა განაპირობა ის მიღწევები, რომლებიც გაგვაჩნია ამჟამად საბჭოთა კავშირში როგორც საკუთრივ კომპლექსური ცვლადის ფუნქციათა თეორიის დამუშავებაში, ისე მის მრავალმხრივ გამოყენებაში.

ამ ბოლო წლებში ბუნებრივად წარმოიშვა დიდი საჭიროება ისეთი საკავშირო თათბირის მოწვევისა, რომელიც მიეძღვნებოდა კომპლექსური ცვლადის ფუნქციათა თეორიის გამოყენებას მათემატიკური ფიზიკისა და მექანიკის მრავალფეროვან საკითხებში. ასეთი კონფერენციის მოწვევის საჭიროება განაპირობა იმანაც, რომ აუცილებელი შეიქმნა შეჯამებულიყო აქამდე მიღებული შედეგები და ამის საფუძველზე მეცნიერებს საშუალება მისცემოდათ ერთობლივ დაესახათ კომპლექსური ცვლადის ფუნქციათა თეორიის მეთოდების განვითარებისა და მათი გამოყენების აქტუალური მიმართულებანი. ამასთან, ასეთი სახის პირველი თათბირის ჩატარების ადგილად თუ რატომ თბილისი იქნა შერჩეული, სავსებით გასაგებია: თბილისი ჩვენს კავშირში დამსახურებულად ითვლება წამყვან სამეცნიერო ცენტრად კომპლექსური ცვლადის ფუნქციათა თეორიის მეთოდების გამოყენებათა საკითხებში.

როგორც მოსალოდნელი იყო, თათბირმა მეტად დიდი ინტერესი გამოიწვია სპეციალისტთა შორის. ჩვენი კავშირის სხვადასხვა სამეცნიერო ცენტრიდან თბილისში ამ თათბირზე შეიკრიბა ასზე მეტი სპეციალისტი. მათ შორის იყო არაერთი და ორი სახელგანთქმული მეცნიერი. თათბირის მუშაობა მიმდინარეობდა ჩვენი უნივერსიტეტის შენობაში. იგი მოკლე შესავალი სიტყვით გახსნა აკად. ნ. მუსხელიშვილმა. შემდეგ თათბირის მონაწილეებს გულთბილად მიესალმა უნივერსიტეტის რექტორი, საქართველოს სსრ მეცნიერებათა აკადემიის აკადემიკოსი ე. ხარაძე.

მოხსენებათა დიდი რაოდენობის გამო თათბირის მუშაობა ორ სექციად წარმოებდა. პირველი სექცია იხილავდა დრეკადობის თეორიისა და ჰიდრო-აერომექანიკის საკითხებს, ხოლო მეორე ფუნქციათა თეორიის სასაზღვრო ამოცანებისა და სინგულარულ ინტეგრალურ განტოლებათა თეორიის საკითხებს.

თათბირზე სულ 77 სამეცნიერო მოხსენება იქნა მოსმენილი.

პირველი სექციის სხდომებზე მოსმენილი მოხსენებებიდან განსაკუთრებით უნდა აღინიშნოს ნოვოსიბირსკის სახელმწიფო უნივერსიტეტის რექტორის, აკადემიკოს ილია ვეკუას მოხსენება — „ღუნვებისა და ძაბვების ველთა პროექციული თვისებები". მოხსენებაში აღნიშნულ შედეგებს მნიშვნელოვანი პრაქტიკული და თეორიული ღირებულება აქვთ. ამავე სექციაში, დიდი ინტერესით იქნა მოსმენილი აკადემიკოს პ. კოჩინას (ნოვოსიბირსკი), საკავშირო აკადემიის წევრ-კორესპონდენტების: ვ. სოკოლოვსკისა და ლ. გალინის (მოსკოვი), საქართველოს სსრ მეცნიერებათა აკადემიის აკადემიკოსის ვ. კუპრაძის (თბილისი), ფიზიკა-მათემატიკის მეცნიერებათა დოქტორების — გ. ჯანელიძის, (ლენინგრადი), ა. ნიკოლსკის, დ. შერმანის, ა. გოლდენვეიზერის (მოსკოვი) და სხვათა მოხსენებები. მეორე სექციის სხდომებზე მოსმენილი მოხსენებებიდან განსაკუთრებული ინტერესი გამოიწვია საკავშირო მეცნიერებათა აკადემიის წევრ-კორესპონდენტების: ი. ბიწაძისა (ნოვოსიბირსკი) და ს. მერგელიანის (ერევანი) მოხსენებებმა. დიდი ინტერესით იქნა მოსმენილი ამ სექციაში აგრეთვე საქართველოს სსრ მეცნიერებათა აკადემიის აკადემიკოსის ნ. ვეკუას (თბილისი), ფიზიკა-მათემატიკის მეცნიერებათა დოქტორების — თ. გახოვის (როსტოვი) ლ. ვოლკოვსკის (პერმი), ა. ჰუსეინოვის (ბაქო) და სხვათა მოხსენებები.

უნდა აღინიშნოს, რომ ცხოველი დისკუსია, რომელიც იმართებოდა თითქმის ყოველი მოხსენების ირგვლივ, მაღალი მეცნიერული პრინციპულობით ხასიათდებოდა. თათბირზე გამოჩენილ სპეციალისტთა საკმაოდ დიდი რაოდენობის მონაწილეობის პირობებში სადავო საკითხები საკმაოდ სწრაფად წყდებოდა და ისმებოდა ახალი საინტერესო ამოცანები. მთელი რიგი მოხსენების განხილვის დროს გამოითქვა მნიშვნელოვანი მოსაზრებები კომპლექსური ცვლადის ფუნქციათა თეორიისა და გამოყენებითი ხასიათის ამოცანებში ამ თეორიის გამოყენების პერსპექტივებზე.

თათბირმა მეტად ნაყოფიერი მუშაობა ჩაატარა. მის შედეგებს უდავოდ მნიშვნელოვანი გავლენა ექნება კომპლექსური ცვლადის ფუნქციათა თეორიის მეთოდებისა და მათი გამოყენების შემდგომ განვითარებაზე.

პროფ. **ბ. ხვედელიძე,**
პროფ. **ა. კალანდია.**

# არცერთი გაცდენა უმიზეზოდ!

**კომუნისტური პარტია და საბჭოთა მთავრობა უაღრესად პასუხსაგებ ამოცანებს უსახავენ უმაღლეს სკოლას — აღზარდოს ახალგაზრდობა მეცნიერების თანამედროვე მიღწევების ღრმა და საფუძვლიანი ცოდნით, მაღალი მოქალაქეობრივი შეგნებით, კომუნისტური და პატრიოტული სულისკვეთებით. ცოცხალი პრაქტიკით, რეალურ ცხოვრებასთან მჭიდრო კავშირით აღძრას ახალგაზრდობაში ცოდნისადმი ინტერესი და ხელი შეუწყოს ამ ცოდნის შეგნებულად დაუფლებას.**

**ვინც დღეს სტუდენტია, სწავლობს, იარაღდება ცოდნით, იწრთობა სწავლის რთული, მაგრამ მიმზიდველი პროცესით, მან ხვალ ხელთ უნდა აიღოს უფროსი თაობების საქმე, განაგრძოს იგი უფრო გაბედულად, უფრო ნაყოფიერად, უფრო ფართო მაშტაბით. ამ დიდი მისიის შესრულება შეუძლია მხოლოდ იმას, ვინც დღეს ხალისით, დაუღალავად მეცადინეობს, მუყაითად და სერიოზულად სწავლობს, სამაგალითოა თავისი წარმატებებით, აქტიური საზოგადოებრივი საქმიანობით, შეგნებული დისციპლინით.**

**ჩვენი უნივერსიტეტის სტუდენტთა უმრავლესობას შეგნებული აქვს ყოველივე ეს. ისინი სანიმუშონი არიან სწავლასა თუ შრომაში, პირად ცხოვრებასა თუ საზოგადოებრივ საქმიანობაში. მაგრამ ჩვენს კოლექტივს სტუდენტთა სწავლა-აღზრდის საქმეში მოპოვებულ წარმატებებთან ერთად ჯერ კიდევ გააჩნია სერიოზული ნაკლოვანებანი, რომელთა გამოსწორება გადაუდებელი და აუცილებელია. ყოველი სტუდენტის უპირველესი მოვალეობაა მეცადინეობა, მეცნიერების საფუძვლების დაუფლება, ცოდნით შეიარაღება. უმაღლეს სასწავლებლებში სწავლების სისტემა განსაზღვრულია ლექცია-სემინარების, პრაქტიკულ-ლაბორატორიულ მეცადინეობათა ჩატარების წესით. ასეა ჩვენს უნივერსიტეტშიც. სტუდენტი მიტომაა სტუდენტი, რომ იგი სისტემატურად უნდა ესწრებოდეს ლექციებს, ისმენდეს მათ, ამზადებდეს სემინარებს, პრაქტიკულად საქმიანობდეს. იგი, ვინც უმიზეზოდ აცდენს ლექციებს, არ ესწრება და არ ამზადებს სემინარებს, არღვევს სასწავლო დისციპლინას, — არც უნდა ატარებდეს სტუდენტის სახელს.**

**უნივერსიტეტის ხელმძღვანელობამ დროულად მიაქცია ყურადღება ამ საჭირბოროტო საკითხს და სტუდენტთა სასწავლო დისციპლინის განმტკიცებისა და სასწავლო პროცესის დაუბრკოლებლად წარმართვის უზრუნველსაყოფად დასახა პრაქტიკული ღონისძიებანი, რაც კონკრეტულადაა ჩამოყალიბებული რექტორატის 1961 წლის 27 თებერვლის (№ 234) ბრძანებაში. აღნიშნულ ბრძანებას კარგად იცნობენ ჩვენი პროფესორ-მასწავლებლები და სტუდენტები. იგი განხილულ იქნა ცალკეული ფაკულტეტების სამეცნიერო საბჭოების სხდომებზე, პარტიულ და კომკავშირულ კრებებზე, აკადემიურ ჯგუფებში და დაისახა ღონისძიებანი მისი ცხოვრებაში გატარებისათვის, რასაც დადებითი შედეგები მოჰყვა: საგრძნობლად შემცირდა ლექცია-სემინარების უმიზეზოდ გაცდენების რიცხვი, ამაღლდა სტუდენტთა შეგნებული დისციპლინა და ლექტორთა პასუხისმგებლობა, მაგრამ ჯერ კიდევ მეორდება სტუდენტთა მიერ ლექცია-სემინარების უმიზეზოდ გაცდენებისა და სასწავლო დისციპლინის დარღვევის ფაქტები.**

**ფილოლოგიის ფაკულტეტის ქართული ენისა და ლიტერატურის განყოფილების III კურსის სტუდენტი ზურაბ ნემსაძე სისტემატურად აცდენდა ლექცია-სემინარებს, ჩამორჩებოდა აკადემიურად. აღმზრდელობითმა ღონისძიებებმა უდისციპლინო სტუდენტზე არ გაჭრა. ზემოაღნიშნული ბრძანების გამოქვეყნების შემდეგ მან 29 აკადემიური საათი გააცდინა უმიზეზოდ, ხოლო დეკანატში ყალბი ცნობა წარადგინა, ვითომდა ავადმყოფობის შესახებ. ამის გამო იგი სამართლიანად იქნა გარიცხული უნივერსიტეტიდან.**

**არასაპატიო მიზეზით ლექცია-სემინარების გაცდენისათვის რექტორის ბრძანებით საყვედური გამოეცხადა ფილოლოგ სტუდენტებს: მედეა ჯაფარიძეს, ლია მიქაძეს, მიხეილ საყვარელიძეს, ივეტა ძოწენიძეს, ირაკლი ვალიანოს, სოფიო იორდანიდს, სვეტლანა ისაშვილს (III კ.), ალექსანდრე მაიოროვს (II კ.). სასტიკი საყვედური უკანასკნელი გაფრთხილებით მიიღეს მეორეკურსელებმა — მარინე გოცირიძემ და ვარლამ ნიკოლაძემ. ერთი თვის სტიპენდია მოეხსნათ ჟანეტა ქორიძესა და ლია ქყონიას (III კ.), რომლებიც უმიზეზოდ აცდენდნენ ლექცია-სემინარებს.**

**ფაკულტეტების დეკანატებმა რექტორატს დასასჯელად გადასცეს გამცდენი, უდისციპლინო სტუდენტები. რექტორატის ბრძანებით ისინი სამაგალითოდ დაისაჯნენ: საყვედური გამოეცხადათ გეოგრაფია-გეოლოგიის ფაკულტეტის სტუდენტებს — გივი ტაბლიაშვილს, ალექსანდრა თევზაძეს (I კ.), დოდო ზერაგიას, გურამ ქურღულიას, ზაურ ზარნაძეს, თედორე ჩხეიძეს, ოთარ ჭითანავას (II კ.), ჰამლეტ მაისაიას, დიმიტრი შაქარიშვილს (IV კ.).**

**საყვედური გამოეცხადათ აგრეთვე ამავე ფაკულტეტის პირველკურსელებს — ზურაბ უროტაძესა და ჯემალ სოფაძეს, რომლებმაც თავიანთი უდისციპლინობით 25 მარტს ხელი შეუშალეს ლექციების ნორმალურად მსვლელობას.**

**ლექცია-სემინარების უმიზეზოდ გაცდენის თავისებური „რეკორდი" დაამყარეს ფიზიკის ფაკულტეტის II კურსის სტუდენტებმა — ანზორ გელაშვილმა და ეკატერინე გრიდნევამ, რომლებმაც უმიზეზოდ 40—40 აკადემიური საათი გააცდინეს. თავგასული სტუდენტები გარიცხული არიან უნივერსიტეტიდან. სასტიკი საყვედური უკანასკნელი გაფრთხილებით გამოეცხადა ამავე ფაკულტეტის მეოთხეკურსელ ბორის ვოლკოვს პედაგოგიური პრაქტიკის უმიზეზოდ გაცდენისათვის. ასეთივე სასჯელი დაედო II კურსის სტუდენტ თენგიზ დოლიძეს. მან გააცდინა 17 აკადემიური საათი. საყვედური გამოეცხადათ ფიზიკოს სტუდენტებს — ეთერ მიქაძეს, გურამ ბარათელს, მარინა ბადალოვას, ნინო უთურაშვილს (II კ.).**

**სტუდენტთა მიერ ლექციების გაცდენების აღრიცხვისადმი უყურადღებობისათვის მიეთითათ ფიზიკის ფაკულტეტის ჯგუფხელებს — ჯუანშერ ჩქარეულს (II კ.), ლეილა კიკნაძეს, ლიანა აბესალაშვილს, ვახტანგ იმნაიშვილს (III კ.).**

**დასავლეთ ევროპის ენებისა და ლიტერატურის ფაკულტეტის გერმანული ენის სპეციალობის III კურსის ჯგუფხელები — დუდანა გეგენავა (ჯგუფი III) და ჯულიეტა რობაქიძე (ჯგუფი III ა) უპასუხისმგებლოდ ეკიდებოდნენ თავიანთ მოვალეობას, ნაცვლად იმისა, რომ მაგალითი მიეცათ თანაჯგუფელებისათვის, თვითონ აცდენდნენ ლექცია-სემინარებს, არღვევდნენ სასწავლო დისციპლინას, ადგილი ჰქონდა ჟურნალის დაკარგვასაც. რექტორატის ბრძანებით უპასუხისმგებლო ჯგუფხელები — დუდანა გეგენავა და ჯულიეტა რობაქიძე მოიხსნენ ჯგუფხელობიდან, გამოეცხადათ სასტიკი საყვედური და ერთი თვით მოეხსნათ სტიპენდია.**

**ლექცია-სემინარებზე წესრიგის სისტემატური დარღვევისათვის სასტიკი საყვედური უკანასკნელი გაფრთხილებით მიიღეს ინგლისური ენის სპეციალობის II კურსის სტუდენტებმა — ირინე ლომჯარიამ, ნინო ბერძენიშვილმა და ჯულიეტა ბენდელიანმა. სისტემატურად იგვიანებდა და აცდენდა ლექციებს გერმანული ენის სპეციალობის II კ. სტუდენტი დოდო შანშიაშვილი, რისთვისაც მას სასტიკი საყვედური გამოეცხადა უკანასკნელი გაფრთხილებით.**

**ასეთივე სასჯელი დაედოთ ინგლისური ენისა და ლიტერატურის საღამოს სწავლების პირველკურსელებს — ნინო გოგოლაშვილსა და ევგენია გაბაშვილს, რომლებიც შეგნებულად აგვიანებდნენ ლექცია-სემინარებზე და უსაქმოდ იდგნენ დერეფნებში. ლექციებზე დაგვიანებით გამოცხადებისათვის სასტიკი საყვედური უკანასკნელი გაფრთხილებით მიიღეს ამავე ფაკულტეტის სტუდენტებმა — ფრიდე კვაჰანტირაძემ და ზეინაბ ამირაძემ, ხოლო საღამოს დასწრებული სწავლების პირველკურსელი ლ. ჯაიანი გარიცხულია უნივერსიტეტიდან უმიზეზოდ გაცდენებისა და აკადემიური ჩამორჩენილობისათვის.**

**ლექციების არასაპატიო მიზეზით გაცდენებისათვის სასტიკი საყვედური უკანასკნელი გაფრთხილებით გამოეცხადა იურიდიული ფაკულტეტის III კურსის სტუდენტს პეტრე ჩხეიძეს.**

**დროა, მოეღოს ბოლო ლექცია-სემინარების უმიზეზოდ გაცდენებს, ჯგუფხელთა უპასუხისმგებლობას, სტუდენტთა უდისციპლინობას. ფაკულტეტების დეკანატებმა, პარტიულმა, კომკავშირულმა და პროფკავშირულმა ორგანიზაციებმა უფრო უნდა გააძლიერონ კონტროლი სტუდენტთა ლექცია-სემინარებზე დასწრება-მონაწილეობის მიმართ, ამხილონ და მკაცრად დასაჯონ სასწავლო დისციპლინის დამრღვევნი, რომლებიც თავიანთი საქციელით არცხვენენ უნივერსიტეტს, საბჭოთა სტუდენტის საპატიო სახელს; უნდა ამაღლდეს ლექტორთა პასუხისმგებლობაც ამ დიდმნიშვნელოვან საქმეში. მათ სისტემატურად უნდა შეამოწმონ სტუდენტთა დასწრების მდგომარეობა და დაუყოვნებლივ აცნობონ ამის შესახებ თავიანთ დეკანატებს. ეს ამჟამადაც კეთდება, მაგრამ კიდევ მეტი მუშაობაა საჭირო.**

13 წელია ჩვენი უნივერსიტეტის სტამბაში მუშაობს მარიამ ჩირაძე. ამჟამად იგი საამკინძაო საამქროს მოწინავე მუშაა. ყოველთვის პირნათლად ასრულებს საწარმოო გეგმებს და კარგი ავტორიტეტით სარგებლობს სტამბა-გამომცემლობის მუშა-მოსამსახურეთა შორის.

**სურათზე:** მარიამ ჩირაძე მუშაობის დროს.

ფოტო **ბ. გაბუნიასი**

# 30 წლის შემდეგ

25 მარტი, 93 აუდიტორია... აქ თავი მოუყრიათ ფილოლოგიის ფაკულტეტის 1930 წლის კურსდამთავრებულებს, რათა აღნიშნონ უნივერსიტეტის დამთავრების 30 წლისთავი.

„სტუდენტური ყრიამული" მისალმება, გადახვევა, ზოგი ერთმანეთს ველარ ცნობს (ალბათ, ძალიან გამოიცვლილან). ტკბილი მოგონებები, თვალზე სიხარულის ცრემლები, ზოგიერთი 30 წლის შემდეგ პირველად ხვდება ერთმანეთს, ზოგი ახლაც მეგობარია, მაგრამ ყველას აკავშირებს იმ შესანიშნავი დღეების მოგონება, რომელიც მათ უნივერსიტეტში ერთად გაუტარებიათ 30 წლის წინათ.

რატომ მაინცდამაინც 93-ე აუდიტორია აირჩიეს? — მათთვის პირველი ლექცია 35 წლის წინათ, აქ, ამ აუდიტორიაში, ჩაუტარებია პროფესორ აკ. შანიძეს ქართულ ენაში.

ზარი დაირეკა, ყველა „სტუდენტი" იკავებს თავის ადგილს... შემოდიან ლექტორები: აკაკი შანიძე, გიორგი ახვლედიანი, გიორგი ჩუბინაშვილი, ალექსანდრე ბარამიძე, შალვა ნუცუბიძე, მიხეილ ზანდუკელი, ლეონ მელიქსეთბეგი, რევაზ ნათაძე, სერგი დანელია, დიმიტრი მგელაძე.

შეხვედრას ხსნის ერთი იუბილართაგანი — ამჟამად უნივერსიტეტის პრორექტორი, პროფესორი სერგი ჟღენტი.

— ძვირფასო მეგობრებო! — მიმართა მან შეკრებილთ, — მეტად ამაღელვებელი და სასიამოვნო შეხვედრაა. ბევრმა ჩვენგანმა თავი ისახელა ბრძოლისა და შრომის ფრონტზე. ჩვენი თანაკურსელები: შალვა გირდავა, ერასტი დონჯაშვილი, ილია კანკია, ალექსანდრე ჟღენტი, გიორგი საბაშვილი, ალექსანდრე ქერქაძე და სხვ. შეეწირნენ სამშობლოს... ძვირფასო მასწავლებლებო, ყველა ჩემი თანაკურსელის სახელით მადლობას გიძღვნით ჩვენი აღზრდისათვის.

ყოფილი სტუდენტები და მათი ლექტორები მხურვალედ ესალმებიან ერთმანეთს.

კურსდამთავრებულთა ყოფილი ჯგუფხელები: მწერალი ლავრენტი ქიქინაძე და უნივერსიტეტის დოცენტი სოლომონ ხუციშვილი იწყებენ სიის ამოკითხვას.

...ა ბ ა შ ი ძ ე ი რ ა კ ლ ი — ქართული კულტურის მოამაგე ცნობილი ქართველი პოეტი, საქართველოს მწერალთა კავშირის თავმჯდომარე, შოთა რუსთველის პორტრეტის აღმოჩენის ერთ-ერთი ენთუზიასტი...

...გ ვ ა ს ა ლ ი ა მ ო ს ე — მწერალი, ჟურნალისტი, რამდენიმე წიგნის ავტორი.

...ჯ ო ნ ი ა შ ვ ი ლ ი თ ი ნ ა თ ი ნ — ნიჭიერი ქართველი ენათმეცნიერი — ავტორი რამდენიმე სამეცნიერო ნაშრომისა.

...გ ა რ დ ა ვ ა შ ა ლ ვ ა — გმირულად დაიღუპა სამამულო ომში...

...ვ ი რ ს ა ლ ა ძ ე ე ლ ე ნ ე — დოცენტი, ფოლკლორისტი, მრავალი მეცნიერული ექსპედიციის მონაწილე და ხელმძღვანელი, ავტორი მთელი რიგი შრომებისა.

...ლ ო მ თ ა თ ი ძ ე ქ ე თ ე ვ ა ნ — პროფესორი, გამოჩენილი ენათმეცნიერი, საქართველოს სსრ მეცნიერებათა აკადემიის ენათმეცნიერების ინსტიტუტის დირექტორი, აფხაზურ-ადიღეური ენების მკვლევარი, მრავალი შრომის ავტორი, სტუდენტთა საყვარელი ლექტორი, სსრკ უმაღლესი საბჭოს დეპუტატი, რაც მთავარია, — შესანიშნავი ქართველი დედა.

...ჟ ღ ე ნ ტ ი ს ე რ გ ი — პროფესორი, უნივერსიტეტის პრორექტორი, შესანიშნავი მეგობარი და ლექტორი, გამოჩენილი ქართველი ენათმეცნიერი, ქართველური ენების მკვლევარი, რამდენიმე სქელტანიანი წიგნის ავტორი.

...უ ჩ ა ნ ე ი შ ვ ი ლ ი ვ ა ლ ე რ ი ა ნ — ცხაკაიას რაიონის განათლების განყოფილების სასკოლო ინსპექტორი.

...ძ ი ძ ი გ უ რ ი შ ო თ ა — დოცენტი, ცნობილი ქართველი ენათმეცნიერი, დიალექტოლოგი, მრავალი შრომისა და წიგნის ავტორი.

...ხ ვ ი თ ა რ ი ა ა კ ა კ ი — ვარ! დგება ახალგაზრდა ინჟინერი ქალი — ეს აკაკი ხვითარიას ქალიშვილი მოსულა სამამულო ომში დაღუპული მამის მაგივრად. დარბაზმა ფეხზე ადგომით პატივი სცა ძვირფასი ამხანაგის ხსოვნას.

...ხ უ ც ი შ ვ ი ლ ი ს ო ლ ო მ ო ნ — დოცენტი, ავტორი მთელი რიგი შრომებისა, რედაქტორი მრავალი წიგნისა, სტუდენტთა საყვარელი ლექტორი და მეგობარი, შესანიშნავი მამა...

სიის ამოკითხვა დამთავრდა. სიტყვით გამოდის კურსდამთავრებული თენგიზ გურგენიძე. იგი აქვეყნებს იმ ლექტორთა სიას, რომლებიც გამოაკლდნენ სახელოვან მეცნიერთა რიგებს, მაგრამ მათი ნათელი ხსოვნა ყველა ქართველის გულშია: აკად. ი. ჯავახიშვილის, აკად. დ. უზნაძის პროფ. ვ. კოტეტიშვილის, პროფ. გ. ნათაძის, აკად. ს. ჯანაშიასა და სხვების ძვირფას სახელებს არასოდეს დაივიწყებენ მათი ყოფილი სტუდენტები.

დარბაზში სიჩუმეა. ყველანი ფეხზე დგებიან...

კათედრაზე ერთმანეთს ცვლიან და სიყვარულით ლაპარაკობენ ლექტორებზე, სტუდენტობის წლებზე, ლექციებზე კურსდამთავრებულები: მწერალი არჩილ ჩაჩიბაია, მასწავლებელი გრიგოლ კუტუბიძე, სკოლის დირექტორი ალექსი ჯაფარიძე, პენსიონერი მოსე გიორგაძე, თელავის თეატრის დირექტორი შალვა გიორგაძე.

— მეგობრებო, — ამბობს დოც. ე. ვირსალაძე, — 30 წელი კი არა, თითქოს 30 დღეც არ გასულა. გუშინდელივით მახსოვს ის დღე, როდესაც პროფ. აკაკი შანიძემ აქ პირველი ლექცია წაგვიკითხა. აქვე გვიტარებდნენ ლექციებს პროფესორები — გიორგი ახვლედიანი, არნოლდ ჩიქობავა, ალექსანდრე ბარამიძე. ამით დღეს ჩვენ ვამაყობთ. კიდევ მრავალჯერ შევხვედროდეთ ერთმანეთს!

თავიანთ აღზრდილებს ამაღელვებლად მიესალმებიან პროფესორები: გ. ახვლედიანი, აკ. შანიძე, გ. ჩუბინაშვილი, შ. ნუცუბიძე, ალ. ბარამიძე, ლ. მელიქსეთბეგი, ს. დანელია, რ. ნათაძე, დ. მგელაძე.

პროფესორი სერგი ჟღენტი გულთბილი სიტყვებით ამთავრებს ამ საზეიმო შეხვედრას. ზარი ირეკება და „ლექციაც" მთავრდება.

ვინ იცის, კიდევ როდის შეხვდებიან ხსე ერთმანეთს, საყვარელ მასწავლებლებს, მაგრამ ყველანი ხომ ერთ საქმეს ემსახურებიან: სამშობლოს, მშობლიურ ენასა და ლიტერატურას, ჩვენს სათაყვანებელ ეროვნულ კულტურას, ახალგაზრდობის აღზრდის დიად საქმეს...

**მედეა როგავა**

# შეხვედრა აკადემიკოსებთან

ამასწინათ სტუდქალაქის კლუბში ...წყო შეხვედრა აკადემიკოსებთან — ...აბიძესთან, გ. წერეთელს ა და ირ. ...იძესთან, რომელთაც შეკრებილთ ...უთხრეს იერუსალიმში შ. რუსთა...ის ბიოგრაფიული მასალების შე...ბასთან დაკავშირებით მოწყობი... ექსპედიციის შესახებ. ...ქსპედიციის მონაწილეებმა პასუხი გასცეს სტუდენტებს მრავალ შეკითხვაზე.

დასასრულს სტუდენტთა სახელით სტუდსაბჭოს თავმჯდომარემ ამხ. ი. მახარაძემ მადლობა გადაუხადა ძვირფას სტუმრებს.

**რ. გაჩხოშვილი,**
ქიმიის ფაკულტეტის II კურსის სტუდენტი.

# საწარმოო თათბირი

...მდენიმე დღის წინ ჩვენი უნივერ...ტის პროფესორ-მასწავლებელთა და ...-მოსამსახურეთა ადგილკომმა მოი... საწარმოო თათბირი, რომელმაც ...ილა საკითხი სტუდენტთა სასწავ...ლმზრდელობით საქმეში კათედრე... მონაწილეობის შესახებ.

...თბირზე მოხსენებით გამოვიდა ...ერსიტეტის პრორექტორი სასწავ... მუშაობის დარგში პროფ. მ. მირიანაშვილი. მომხსენებელი ვრცლად შეეხო ლექცია-სემინარებზე სტუდენტთა დასწრება-მონაწილეობის, აგრეთვე სასწავლო-აღმზრდელობით საქმეში დეკანატებისა და კათედრების მონაწილეობის საკითხებს.

მოხსენების გამო გამართულ კამათში მონაწილეობა მიიღეს პროფ. არნ. ჩიქობავამ, დოც. გ. კიკნაძემ, პროფესორებმა: ა. ხარაძემ, ვ. მამასახლისოვმა, გ. თავზიშვილმა, დოც. ვ. ბახტაძემ და საქართველოს სსრ მინისტრთა საბჭოს უმაღლესი და საშუალო სპეციალური განათლების სახელმწიფო კომიტეტის თავმჯდომარემ დოც. ნ. ჭაბრაკიამ.

საწარმოო თათბირმა დასახა კონკრეტული ღონისძიება სასწავლო-აღმზრდელობით საქმეში ფაკულტეტების დეკანატებთან და პროფბიუროებთან ერთად კათედრების მონაწილეობის შესახებ.

ღონისძიების ტექსტი დაეგზავნა ყველა ფაკულტეტს. მისი შესრულების შემოწმება პერიოდულად მოხდება.

დოც. **ალ. კობაიძე**

**ავტო-მძღოლთა საყურადღებოდ!**

უნივერსიტეტის იმ პროფე...ორ-მასწავლებელთა, სტუდენტთა და თანამშრომელთათვის, რომელ...თაც აქვთ ავტომანქანის მართვის ...უფლება, დოსააფის კომიტეტი აწ...ყობს **ქუჩაში მოძრაობის ახალი წე...ების** შემსწავლელ წრეს.

დაწვრილებითი ცნობებისათვის ...მსურველებმა უნდა მიმართონ უნივერსიტეტის დოსაფის კომიტეტს.

**დოსააფის კომიტეტი**

# დამსახურებული ჯილდო

უნივერსიტეტის ბუღალტერიას ყო...ლთვის აურაცხელი სამუშაო გა...ია. მისი კოლექტივი მთავარი ...დალტრის, შალვა ქავთარაძის ხელ...ღვანელობით წარმატებით ართმევს ...ვს დაკისრებულ მოვალეობას. ბუ...ლტერიის თვითეული მუშაკი ყო...ლთვის გულისხმიერად ეკიდება ამა ... იმ საბუღალტრო ოპერაციის ...ოულად და მაღალხარისხოვნად ...რულების საქმეს. ამ სამუშაოთა ...რის ყველაზე მეტად რთული და ...უხსაგებია კვარტალური და წლი... ი ანგარიშების მაღალხარისხოვ... შედგენა და დროულად წარ...ენა ზემდგომ ხელმძღვანელ ორგა...ებში. ჩვენი ბუღალტერიის კო...ქტივის სასახელოდ უნდა ითქვას, ...მ იგი ამ სერიოზულ საქმეს ყო...ლთვის პირნათლად ასრულებს.

...სეთივე წარმატებით აღინიშნა 1960 ...ის წლიური ბალანსის შედგენი... და ზემდგომ ორგანოებში წარდგე... საქმეც.

...აქართველოს სსრ მინისტრთა საბ...ს უმაღლესი და საშუალო სპე...ლური განათლების სახელმწიფო კომიტეტის თავმჯდომარის ამხ. ნ. ჭაბრაკიას ბრძანებით კვარტალური და წლიური ანგარიშების მაღალხარისხოვნად შედგენისა და კომიტეტში დაწესებულ ვადაზე ადრე წარდგენის საქმეში განსაკუთრებული ინიციატივისა და შრომისმოყვარეობის გამოჩენისათვის დაჯილდოვდნენ ერთითვის ხელფასით კომიტეტის ქვემდებარე ზოგიერთი დაწესებულების მთავარი ბუღალტრები, მათ შორის არის ჩვენი უნივერსიტეტის მთავარი ბუღალტერი ამხ. შალვა ქავთარაძე.

— ეს ჯილდო მარტო მე არ მეკუთვნის, იგი მთელი კოლექტივის გულმოდგინე და მუყაითი შრომის შედეგია. ვეცდებით კვლავაც ასეთივე წარმატებით შევასრულოთ ყველა დაკისრებული საქმე ჩვენი საყვარელი უნივერსიტეტის საკეთილდღეოდ, — ასე განაცხადა ჩვენს კორესპონდენტთან საუბარში ამხ. შალვა ქავთარაძემ.

ჩვენც ვუსურვებთ ყოველთვის წარმატებით მუშაობას როგორც მას, ისე ბუღალტერიის მთელ კოლექტივს.

# კონფერენციამ ბევრი მეგობარი შეგვძინა

**1961 წლის 13 მარტიდან 18 მარტამდე მოსკოვში მიმდინარეობდა სტუდენტ-არქეოლოგთა VIII საკავშირო კონფერენცია. ამ კონფერენციაზე მიწვეული იყვნენ ჩვენი უნივერსიტეტის ისტორიის ფაკულტეტის IV კურსის სტუდენტი მედეა ნოირაძე და II კურსის სტუდენტი ანზორ სიხარულიძე; აღნიშნული ამხანაგები დაჯილდოვდნენ სიგელებითა და ფასიანი საჩუქრებით. ქვემოთ ვაქვეყნებთ კონფერენციის მონაწილე ანზორ სიხარულიძის შთაბეჭდილებებს.**

მატარებელი მოსკოვისაკენ მიქროდა, ფანჯარაში გარბოდნენ ქვანახშირით, ნავთობით, შეშით, აწყე კრანებით, მანქანებით და სხვ. ნივთებით დატვირთული ვაგონები. ჩვენი ქვეყნის სხვადასხვა კუთხეში საჭიროებისამებრ მიდიოდა ეს აურაცხელი დოვლათი და ბარაქა.

სათუთად ვუვლიდით ყოჩივარდების კონას — ჩრდილოეთში მიგვქონდა ჩვენი თანატოლებისათვის.

აი, ჩვენ უკვე მოსკოვში ვართ. ახალ მეგობრებთან ერთად დავსეირნობთ ძველ და რეკონსტრუირებულ ქუჩებში, მოედნებსა და სანაპიროზე; ვათვალიერებთ როგორც ძველ, ისე ახალაგებულ რაიონებს და ნათლად ვხედავთ ჩვენი დედაქალაქის ხვალინდელ დღეს: ბრწყინვალესა და დიადს. ჩვენი განუყრელი თანამგზავრი იყო თბილისელი გურამ ლორთქიფანიძე, ლომონოსოვის სახელობის მოსკოვის სახელმწიფო უნივერსიტეტის ისტორიის ფაკულტეტის მე-5 კურსის სტუდენტი.

13 მარტს ლომონოსოვის სახელობის სახელმწიფო უნივერსიტეტის სხდომათა დარბაზში საზეიმო ვითარებაში გაიხსნა სტუდენტ-არქეოლოგთა VII სამეცნიერო კონფერენცია. მონაწილეებს გულთბილად მოგვესალმა სსრკ მეცნიერებათა აკადემიის წევრ-კორესპონდენტი პროფ. კისელევი. სიტყვით გამოვიდა არქეოლოგიის სტუდენტთა სამეცნიერო წრის ხელმძღვანელი ვიტალი ვინოგრადოვი. მან შეაჯამა წინა კონფერენციების შედეგები და წარმატება უსურვა VIII კონფერენციას.

კონფერენციას ესწრებოდნენ სტუდენტები საბჭოთა კავშირის 36 ქალაქიდან. ვის არ ნახავდით აქ: ბაქოელს, რომელსაც დაღესტნის ტერიტორიაზე ჩაუტარებია არქეოლოგიური გათხრები, ლენინგრადელს, რომელიც ყირიმის ექსპედიციის წევრი იყო, მოსკოველს, რომელიც სარმატების სადგომებს იკვლევდა. ყველას მიზანი კი ერთი იყო — ჩასწვდომოდნენ საუკუნეთა სიღრმეს და იქ ამოეკითხათ ჩვენი ქვეყნის დიდებული წარსული.

კონფერენციის გახსნა მე მხვდა წილად. წავიკითხე „გვიანანტიკური ხანის ქალაქი „ბიჭვინთა" (ხელმძღვანელები—ისტორიის მეცნიერებათა დოქტორი ა. აფაქიძე და დოც. ო. ჯაფარიძე).

ერთი კვირის განმავლობაში კათედრაზე ერთმანეთს ცვლიდნენ სტუდენტი არქეოლოგები თბილისიდან თუ ლენინგრადიდან, ბაქოდან თუ მოსკოვიდან, გორიდან თუ ტაშკენტიდან.

თავიანთი მოხსენებებით საყოველთაო მოწონება დაიმსახურეს ჩვენი უნივერსიტეტის ისტორიის ფაკულტეტის IV კურსის სტუდენტმა მედეა ნოირაძემ, პუშკინის სახელობის თბილისის პედაგოგიური ინსტიტუტის სტუდენტმა ზურაბ ქვანიამ, ლომონოსოვის სახელობის მოსკოვის სახელმწიფო უნივერსიტეტის სტუდენტებმა ოქსანა დუდკომ, გურამ ლორთქიფანიძემ და ვიტალი ვინოგრადოვმა, ეორონეჟელმა კრიახინმა, ბაქოელმა დადაშევამ და სხვ.

კონფერენციამ ბევრი მეგობრები შეგვძინა. აი, ჩვენ ისევ მატარებელში ვართ. გული საქართველოსკენ მოგვიწევს; წინ ზღვა სიხარული გველოდება—მეგობრებთან შეხვედრა.

**ა. სიხარულიძე**

# ხვალ იხსნება დიდი ფეხბურთის სეზონი

★ ★ ★ ★

## ინტერვიუ დილომში, ჩვენს სტუდენტებთან

**დილომში** სასოფლო-სამეურნეო ინსტიტუტის სტუდენტები შრომობენ და სწავლობენ.

— იქ უნივერსიტეტის სტუდენტებს რაღა უნდათ? — იკითხავს საქმეში ჩაუხედავი კაცი.

საქმე კი იმაშია, რომ იქ, თბილისის გარეუბანში, მოთავსებულია ჩვენი დედაქალაქის „დინამოს" ფეხბურთელთა გუნდის საწვრთნო ბაზა, — მექა თუ არა, რაღაც ამგვარი ფეხბურთის გულშემატკივართათვის ყოველ შემთხვევაში, ეს არის „დიდი ფეხბურთის კულისები"... ფეხბურთის მოყვარულებმა იციან, რა არის „დილომი" და მათი აზრი და გონება დიდი ბრძოლის წინ აქეთკენაა მიმართული.

და აი, ჩვენი გაზეთის სპორტული განყოფილების გამგე, დოც. გ. აბულაძე და ამ სტრიქონების ავტორები დილომში ჩავედით.

თქვენ გახსოვთ, რომ, როდესაც მოსკოვის „ტორპედო" თასის ფინალური შეხვედრისათვის ემზადებოდა, მათი საწვრთნო ბაზის რაიონში მატარებლების გაჩერებაც კი აკრძალეს.

რაღაც ამის მაგვარს მოველოდით ჩვენც და წინასწარ ვიზეპირებდით სათქმელს:

„თქვენს გუნდში ჩვენი სტუდენტები თამაშობენ, არიან უნივერსიტეტის კურსდამთავრებულებიც. უნივერსიტეტს აინტერესებს..." (რა უნდა აინტერესებდეს ფეხბურთის გულშემატკივრებს, ალბათ, მიგვიხვდებოდნენ).

მაგრამ ჩვენი მსუბუქი ავტომანქანა ყოველგვარი დაბრკოლების გარეშე შევიდა ორსართულიანი სახლის ეზოში...

ფეხბურთის მოედანზე თამაში მიმდინარეობს. მაყურებლით სავსეა... ლობე. დილმის ახალი საცხოვრებელი მასივის ახლადჩასახლებულთა ბავშვებს ეს ადგილი უკვე თავიანთ „საკუთრებად" მიაჩნიათ.

ერთმანეთს ხვდებიან თბილისის „დინამოსა" და მოსკოვის ცსკა-ს სათადარიგო შემადგენლობები.

ძირითადი შემადგენლობა კი აქვე, პატარა სავარჯიშო მოედანზე, გადის წვრთნას. გივი ჩოხელი, ბორის სიჭინავა, ვლადიმერ ბარქაია, სერგო კოტრიკაძე, ილია დათუნაშვილი „ერთ შეხებას" თამაშობენ.

ვარჯიშობენ გულმოდგინედ; თვითონ უსწორებენ ერთმანეთს და შენიშვნებს აძლევენ. მწვრთნელი ახლომახლო არა ჩანს.

ეს გეგმისგარეშე ვარჯიშია. ბიჭები თავისუფალ დროსაც უქმად არ კარგავენ.

მიხეილ მესხს, ზაურ კალოევს, შოთა იამანიძეს, გივი ხოჭოლავას აქვე, მოედნის ხაზთან, ფეხი მოურთხამთ და თამაშს ადევნებენ თვალყურს. იქვე არჩევენ თითოეულ შეტევას, დაცვის თამაშს.

— ხომ არ დაიღალე! — ეძახის ზაურ კალოევი ლევან ჟორდანიას, რომელიც ცენტრალურ თავდამსხმელად თამაშობს.

— მაგას რა დაღლის! — არ ეთანხმება შოთა იამანიძე.

მიხეილ მესხი, როგორც ყოველთვის, დუმს, მაგრამ დუმილი უკვე აღარ შეგვიძლია და ახლა ჩვენ ვიწყებთ შეტევას.

პირველი „მსხვერპლი" სერგო კოტრიკაძეა.

წინასწარ მოფიქრებული კითხვები სადღაც გაქრა, დალაგებული აზრები, ოფიციალური ტონი არავის გახსენებია.

— როგორა ხართ? — ხელგაშლილი და გაღიმებული მოდის სერგო ჩვენსკენ და იწყება უბრალო, ჩვეულებრივი საუბარი, ისეთი, როგორიც ყოველთვის იმართება კარგ ნაცნობებს შორის, მაგრამ ისეთ ნაცნობებს შორის, რომელთაც ფეხბურთი უყვართ.

ჩვენ შევეცდებით ამ საუბრიდან ზოგი რამ უნივერსიტეტის გულშემატკივრებსაც გავაცნოთ.

აი, ისიც:

...ჩვენ მზად ვართ, მზადაა სერგო კოტრიკაძეც..., ვიწყებთ ინტერვიუს.

### სერგო კოტრიკაძე:

**(ეკონომიური ფაკულტეტის IV კურსის სტუდენტი, თბილისის „დინამოს" მეკარე)**

— რომელ გუნდებს თვლით ძლიერ მოწინააღმდეგეებად თქვენს ქვეჯგუფში?

— მოსკოვის „ტორპედოს", „ლოკომოტივს", როსტოვის სკ-ას, თუმცა არ შეიძლება „ა" კლასში მონაწილე გუნდების ასე დახარისხება. ყველა გუნდს შეუძლია დიდი წინააღმდეგობა გაგვიწიოს. ჩვენ ამის საკმაო გამოცდილებაც გვაქვს; გავიხსენოთ თუნდაც შარშანდელ მატჩებში ფრე არც ისე ძლიერად მიჩნეულ გუნდებთან — რიგის „დაუგავასთან" და კიშინიოვის „მოლდავასთან". ამ გუნდებთან დაკარგული თითო ქულა საბედისწერო აღმოჩნდა ჩვენთვის.

— მიმდინარე სეზონში ყველაზე პასუხსაგებ შეხვედრად რომელი მიგაჩნიათ?

— ჩვენთვის ყველა შეხვედრა პასუხსაგები იქნება. თქვენ ალბათ მხედველობაში გაქვთ მოსკოვის ტორპედოსთან თამაში. 2 მაისის შეხვედრაზე ჩვენც ვფიქრობთ, თუმცა იგი ჯერ შორსაა; ტორპედოსაგან „განაწყენებულები" ვართ; შევეცდებით კარგი თამაში ვაჩვენოთ.

— რას იტყვით ინგლისში ჩატარებული თამაშების შესახებ?

— მიუხედავად წარუმატებლობისა, ჩვენთვის ეს შეხვედრები მეტად სასარგებლო იყო. ინგლისლებმა ბევრი კარგი რამ გვიჩვენეს.

— ვის თვლით ყველაზე ძლიერ თავდამსხმელად მოწინააღმდეგე გუნდებიდან?

— მოსკოვის „ტორპედოს" მარჯვენა შუამარბს ვალენტინ ივანოვს. იგი აუღელვებელი და გულცივია საჯარიმო მოედანზე. გექმნება შთაბეჭდილება, თითქოს კარის აღებისათვის არც კი ფიქრობს. სწორედ ამ მომენტშია იგი ყველაზე სახიფათო.

— სამედოა თუ არა თქვენი გუნდის სათადარიგო შემადგენლობის მეკარე?

— როინ კვასხვაძე საკმაოდ კარგი მონაცემების მქონე მეკარეა. მას მხოლოდ გამოცდილება აკლია. ინგლისში ყოფნის დროს მანაც ბევრი რამ ისწავლა.

— საფეხბურთო სეზონის წინ ჩატარებული საკონტროლო თამაშების მიხედვით როგორ აფასებთ თქვენი გუნდის შესაძლებლობებს?

— საკონტროლო მატჩები პირველობის გათამაშება არ არის, ამით გუნდის ნამდვილ შესაძლებლობებს ძნელად განსჯი, ამიტომ ჯერჯერობით ამაზე თავს შევიკავებ.

### ვლადიმერ ბარქაია:

**(ეკონომიური ფაკულტეტის IV კურსის სტუდენტი, თბილისის „დინამოს" მარჯვენა შუამარბი)**

ბურთი ელოდება ბარქაიას „ბრძანებას".

— თქვენზე ასეთი აზრია ფეხბურთის გულშემატკივრებში: როცა ძლიერი მოწინააღმდეგის პირისპირ თამაშობს, თამაშის მაღალ კლასს აჩვენებსო.

— დიახ, ასე ამბობენ. ალბათ ხანდახან ბედი მწყალობს.

— რომელ ნახევარმცველს თვლით ძლიერად?

— მოსკოვის სპარტაკის წარმომადგენელი იგორ ნეტო საბჭოთა კავშირში ყველაზე უძლიერესი ნახევარმცველია. მდიდარი ტექნიკა აქვს. მის წინააღმდეგ თამაში ძნელია, მაგრამ სასიამოვნოცაა. საკმაოდ ძლიერია ტორპედოს ნახევარმცველი მანოშინიც. მე წელსაც მექნება მასთან „დუელი". ნეტოსთან შეხვედრა კი „გადაიდო".

— რას იტყვით დინამოელთა სათადარიგო შემადგენლობაზე?

— კარგი მონაცემების მქონე ახალგაზრდა ფეხბურთელები არიან სიჭინავა, პეტრიაშვილი, წოწორია, ცინცაძე. ვფიქრობ, საიმედო ცვლა ჰყავს ძირითად შემადგენლობას.

— თქვენი აზრი მსაჯებსა და მსაჯობაზე.

— მსაჯები გულხელდაკრეფილი არ ყოფილან, წვრთნას გადიოდნენ შავი ზღვის სანაპიროზე; ალბათ, კარგ „ფორმაშიც" არიან. წელს მსაჯობა ძალიან მკაცრი იქნება, უხეშობა უნდა მოისპოს. ეს ფეხბურთს ამახინჯებს.

— როგორია თქვენი ზრახვები 2 მაისისათვის.

— ტორპედო ძლიერი გუნდია. პრინციპული თამაში იქნება. რაც გვაქვს განზრახული, თამაშის შემდეგ გაიგებთ. მაპატიეთ ასეთი პასუხისათვის.

— თქვენი გუნდის მიზანი მიმდინარე ჩემპიონატში.

— გულშემატკივრებისა და ჩვენი მიზანი ერთიდაიგივეა.

— რას იტყვით თქვენი გუნდის მოთამაშეთა სპორტულ ფორმაზე და რა ცვლილებებია მოსალოდნელი გუნდში?

— ყველა ერთნაირად როდი შედის ფორმაში. თითოეული მოთამაშისაგან ყოველდღე უკეთეს თამაშს უნდა ველოდეთ. მელაშვილი შავი ზღვის სანაპიროზე ჩატარებული საკონტროლო მატჩების დროს საუკეთესო ფორმაში იყო შემდეგ სათანადო მიზეზების გამო დაკარგა სპორტული ფორმა. ამას თქვენც შეამჩნევდით. თუ გავითვალისწინებთ, რომ იგი საერთოდ გვიან შედის ფორმაში, ვფიქრობთ, 2-3 თამაშის შემდეგ ძველებურად ითამაშებს.

ამჟამად დამცველებიდან გივი ხოჭოლავა გამოიყურება კარგად. ავთანდილ ღოღობერიძე ითამაშებს. თუ იქნება ისეთი შემთხვევა, რომ იგი არ მიიღებს მონაწილეობას რომელიმე მატჩში, მაშინ მის ადგილს დაიჭერს შოთა იამანიძე. ნახევარმცველად გამოვა გიორგი სიჭინავა. ზეინკლიშვილი ჯერ-ჯერობით არ არის კარგ სპორტულ ფორმაში.

### მიხეილ მესხი:

**(ეკონომიური ფაკულტეტის III კურსის სტუდენტი, თბილისის „დინამოს" მარცხენა გარემარბი)**

...გუნდმა დაამთავრა "საწვრთნო ვარჯიში, მიხეილ მესხი განმარტოვდა და ბურთს თავის ახალ ჩანაფიქრს „უხსნის".

—ვის დაასახელებთ მეკარეთა შორის ყველაზე ძლიერად?

— ლევ იაშინს.

— ვინ მიგაჩნიათ საუკეთესო დამცველად?

— ინგლისელი ბილ რაიტი.

— რას იტყოდით თქვენი გუნდის დაცვაზე.

— ამჟამად ჩვენი დაცვა სუსტია. ეს ალბათ დროებითია.

— მუშაობთ თუ არა ახალ ილეთებზე?

— მუშაობით ვმუშაობ, თუ გამოვიდა რაიმე.

— რა აზრისა ხართ ინგლისურ ფეხბურთზე?

— ინგლისელ თავდამსხმელთა თამაშში ახალი ვერაფერი ვერ ვნახე. ისინი თამაშობენ მხოლოდ და მხოლოდ გრძელი გადაცემებით, ყოველგვარი ილეთების ჩატარების გარეშე. სამაგიეროდ ინგლისელთა დაცვა მომეწონა, შესანიშნავად თამაშობენ ზონას და ფიზიკურად ძალიან ძლიერები არიან; საერთოდ, ინგლისური ფეხბურთი რადიკალურად განსხვავდება ბრაზილიური ფეხბურთისაგან.

— ყველაფერი საინტერესოა, რაც საფეხბურთო ჩემპიონატს შეეხება, მაგრამ ყველაზე ახლობელი მაინც ხვალინდელი დღეა. როგორ აიღებს სტარტს ჩვენი გუნდი, როგორი თამაშით დაიწყება თბილისში საფეხბურთო გაზაფხული? — ამ კითხვაზე ჩვენი სტუდენტი-ფეხბურთელები ერთნაირად გვპასუხობენ.

— „ადმირალტეეცი" არ არის „საშიში" გუნდი. უნდა მოვიგოთ, მაგრამ ადვილი მოგება არ არის მოსალოდნელი. ლენინგრადელები 90 წუთის განმავლობაში ერთნაირი მონდომებით თამაშობენ, ძალიან ბევრს დარბიან; დაცვითი ვარიანტი აქვთ; დიდი მუშაობა დაგვჭირდება. შევეცდებით გული არ ვატკინოთ ჩვენი გუნდის გულშემატკივრებს...

ჩვენ მადლობა გადავუხადეთ ცნობისმოყვარეობის დაკმაყოფილებისათვის და წარმატება ვუსურვეთ ხვალინდელ შეხვედრაში თბილისის დინამოელებს.

ალბათ, თქვენც ამას უსურვებდით, გულშემატკივრებო!

**ა. სანებლიძე,**
**ზ. ქვანია.**

## შეკრება ბათუმში

ბათუმში ტარდება ნ.ს.ს „ბ[urevestnik]... ვესტნიკის" მძლეოსანთა საკავშ[ირო] ნაკრები გუნდის შეკრება. აქ მოიყარეს საბჭოთა კავშირის ს[ხ]... სხვა უმაღლესი სასწავლებლების ლიერესმა სპორტსმენებმა. ს[ასია]მოვნოა, რომ ამ შეკრებაზე [მი]გზავრნენ ჩვენი უნივერსიტეტის ... ონნები, სპორტის ოსტატები — ლ. ... ლევა, რ. ქოჩაკიძე, პირველთან... სანი მძლეოსანი ნ. გაბეხაძე და ... რეთანრიგოსანი ვ. ქოჩიაშვილი.

## შიდასაფაკულტეტო სპარტაკიადა

მომავალი საუნივერსიტეტო სპ[არტა]კიადისათვის წარმატებით ემზად[ება] ისტორიის ფაკულტეტის სტუდენ[ტები] საუკეთესო სპორტსმენთა გამოსავლ[ენად] აქ მოეწყო შიდასაფაკულტეტო ... ტაკიადა სპორტის 4 სახეში.

უკვე დამთავრდა შეჯიბრება ჭა[დრაკ]ში, სადაც გაიმარჯვა II კ[ურსის] მოჭადრაკეთა გუნდმა.

შეხვედრები გრძელდება ფრენბ[ურთ]ში, მაგიდის ჩოგბურთსა და კა[ლათ]ბურთში.

ცალკეულ სპორტულ სახეში პი[რველ] ადგილზე გამოსული გუნდი და[ჯილ]დოვება I ხარისხის დიპლომებით, ... კეთესო სპორტსმენები — სიგელ[ებით] ხოლო საერთო გუნდურ I ადგ[ილზე] გამოსული კურსის სპორტულ კოლე[ქტივს] გადაეცემა გარდამავალი თასი.

## მერაბ თხელიძე — უნივერსიტეტის ჩემპიო[ნი]

ერთ თვეს გრძელდებოდა უნივ[ერსი]ტეტის 1961 წლის 25-ე პირვ[ელობა] მოჭადრაკე ვაჟთა შორის, რომ[ელიც] საბჭოთა საქართველოს 40 წლი[სთავს] მიეძღვნა. ტურნირში ჩვენს 16 ... ლიერეს მოჭადრაკესთან ერთად ... კურსგარეშე მონაწილეობა მიიღო ... ტატობის კანდიდატმა გ. მაჭავარიანმ[ა].

ლიდერობისათვის თავიდანვე შე[უპო]ვარი ბრძოლა გაიმართა ოსტატ[ობის] კანდიდატ მ. თხელიძესა და პირ[ველ]თანრიგოსან თ. ჯახუტაშვილს შ[ორის]. XI ტურში მათ პირად შეხვედ[რაში] თ. ჯახუტაშვილმა დამსახურებულ გ[ამარ]ჯვებას მიაღწია და ტურნირის ... პიროვნული ლიდერი გახდა. მ[აგრამ] ტურნირის დასასრულს, როგორც ... იგი დაიღალა, დაკარგა რამდენიმ[ე ქუ]ლა და ლიდერობა კვლავ მ. თხ[ელი]ძეს დაუთმო. თხელიძემ კი აღნ[იშნუ]ლი დამარცხების შემდეგ დიდი ... მავლობით ჩაატარა ყველა პარტია ... ქულით დამსახურებულად მოიპოვა [უნი]ვერსიტეტის 1961 წლის ჩემპიონ[ის] პატიო სახელი.

სტარტზე წარუმატებელი თა[მაშის] შემდეგ გათამაშდა ოსტატობის [კანდი]დატი გ. მაჭავარიანი, იგი გამარჯვე[ბულს] ერთი ქულით ჩამორჩა.

ქების ღირსია თ. ჯახუტაშვილი[ს თა]მაში. II ადგილი ასეთ ტურნირ[ში] ... ჰიერი მოჭადრაკის უდავო წარმატე[ბაა].

$10^1/_2$ ქულით III ადგილზე გ[ავიდა] ე. მეგრელიშვილი. IV—V ადგ[ილები] $9^1/_2$—$9^1/_2$ ქულით დაიკავეს ა. ტყე[მალა]შვილმა და ჯ. ბიბინეიშვილმა.

მისასალმებელია ჯ. კაპანაძის წარ[მატე]ბა. მან შეუპოვარი თამაშით 9 ... მოაგროვა და შეასრულა I თანრ[იგის] მოსაპოვებლად დაწესებული ნ[ორმა]. ყველა ზემოთჩამოთვლილი მოჭად[რაკე] მონაწილეობას მიიღებს თბილისის ... ველობის ნახევარფინალში.

**თ. ფირცხა[ლავა]**

რედაქტორი ირ. ვეშაპ[იძე]

რედაქციის მისამართი: ქ. თბილისი, ი. ჭავჭავაძის გამზირი, № 1. ტელეფონი 9—88—84

ი. ბ. სტალინის სახელობის თბილისის სახელმწიფო უნივერსიტეტის გამომცემლობის სტამბა, ი. ჭავჭავაძის გამზირი №1, ტირაჟი 1 500, უე 02408