პროლეტარებო ყველა ქვეყნისა, შეერთდით!

ახალგაზრდა სტალინელი

ი. ბ. სტალინის სახელობის თბილისის სახელმწიფო უნივერსიტეტის პარტიული კომიტეტის, რექტორატის, კომკავშირის კომიტეტისა და პროფკომის ორგანო

Ахалгазрда Сталинели — орган парткома, ректората, комитета ЛКСМ и профкома Тбилисского государственного университета имени И. В. СТАЛИНА

გამოცემის მეცხრე წელი

№ 8 (283)
პარასკევი,
4
მარტი
1960 წ.
ფასი 15 კაპ.

არცერთი სტუდენტი რომ არ აცდენდეს

ამასწინათ გაზეთ „ახალგაზრდა სტალინელის" მე-6 ნომერში დაიბეჭდა სარედაქციო წერილი — „ვიბრძოლოთ გაცდენების წინააღმდეგ". ჩვენი აზრით გაზეთმა დროულად და მკვეთრად დააყენა ლექცია-სემინარების გამცდენ სტუდენტთა წინააღმდეგ ბრძოლის საკითხი. წერილი სამართლიანად მიუთითებს იმაზეც, რომ გაცდენების წინააღმდეგ ბრძოლაში მთავარ როლს პროფესორ-მასწავლებლები და სტუდენტთა საზოგადოებრივი ორგანიზაციები უნდა ასრულებდნენ.

სხვა ფაკულტეტებთან ერთად, ისტორიის ფაკულტეტის დეკანატმა, პარტიულმა, კომკავშირულმა, პროფკავშირულმა ორგანიზაციებმა და პროფესორ-მასწავლებლებმა სტუდენტთა მაღალი აკადემიური მოსწრებისა და შეგნებული დისციპლინის განმტკიცების საქმეში მთავარი ყურადღება ლექცია-სემინარების უმიზეზოდ გაცდენის წინააღმდეგ ბრძოლას უნდა მიაქციონ.

დეკანატმა და პარტბიურომ ამ მიმართულებით რიგი ღონისძიებები გაატარეს, კურსების მიხედვით ჩატარდა პარტიულ-კომკავშირული აქტივისა და ჯგუფხელების თათბირი, სადაც განსაკუთრებული ყურადღება დაეთმო ლექცია-სემინარების გამცდენ სტუდენტებთან მუშაობას.

სისტემატურმა შემოწმებამ და კონტროლმა ცხადყვეს, რომ ლექცია-სემინარებს უმიზეზოდ აცდენდნენ ერთი და იგივე სტუდენტები. ამისათვის ზოგიერთ მათგანს წინა სემესტრებში რექტორის ბრძანებით სტიპენდიებიც კი ჰქონდათ მოხსნილი ან კიდევ სხვა სახის ადმინისტრაციული ზემოქმედებით იყვნენ დასჯილნი.

ფაკულტეტის დეკანატსა და პარტიულ ბიუროს სწორედ ასეთ სტუდენტებთან მოუხდათ განსაკუთრებული მუშაობის ჩატარება. მათთან თითქმის ყოველდღე გვიხდება შეხვედრა და საუბარი, მოვაგონებთ წინა სემესტრებში მათ მიერ ლექცია-სემინარების უმიზეზოდ გაცდენებისა და დისციპლინის დარღვევის ყველა შემთხვევას. სტუდენტებს ხელახლა გავაცანით და მოვაგონეთ რექტორის ყველა ბრძანება, რომელიც მიმართული იყო ლექცია-სემინარების უმიზეზოდ გამცდენ სტუდენტთა წინააღმდეგ.

ლექცია-სემინარების სისტემატურად გამცდენი ზოგიერთი სტუდენტის მშობლებთანაც კი გვქონდა საუბარი. მათ თავიანთი შვილების საქმიანობის მთელი სურათი გავაცანით. აღსანიშნავია, რომ ბევრმა მშობელმა არც კი იცოდა, თუ როგორი იყო წარსულ სემესტრებში მათი შვილების საქციელი ან რა ზომის სასჯელი დაიმსახურეს მათ ლექცია-სემინარების გაცდენებისა და დისციპლინის სხვაგვარი დარღვევების გამო. ახლა დეკანატი ყოველდღიურად ახდენს იმ სტუდენტთა გამოძახებას, რომლებმაც წინა დღით უმიზეზოდ გააცდინეს ლექცია-სემინარები. პასუხს ვთხოვთ მათ და ლექცია-სემინარების გაცდენის არცერთ შემთხვევას არ ვტოვებთ რეაგირების გარეშე.

ზემოჩამოთვლილმა ღონისძიებებმა საგრძნობლად გააუმჯობესეს მდგომარეობა. ფაკულტეტზე თითქმის აღმოიფხვრა ლექცია-სემინარების უმიზეზოდ გაცდენის შემთხვევები. ისეთი სტუდენტებიც კი, როგორიც არიან გოლეთიანი, რცხილაძე, ავალიანი, კილურაძე (II კ.), ხოშტარია, ქელიძე, სიხარულიძე (III კ.) და სხვები, რომლებიც წარსულში ლექცია-სემინარების გაცდენის „რეკორდსმენებად" ითვლებოდნენ და ამის გამო არაერთხელ ყოფილან დასჯილნი, — დღეს უკვე გამოსწორების გზას დაადგნენ. უნდა ვიფიქროთ, რომ ისტორიის ფაკულტეტის სტუდენტები მაგალითის მიმცემნი იქნებიან ლექცია-სემინარების უმიზეზოდ გაცდენების აღმოფხვრაში, შეგნებული დისციპლინის განმტკიცებისათვის ბრძოლაში, ხოლო დეკანატი და ფაკულტეტის პროფესორ-მასწავლებლები, პარტიულ, კომკავშირულ და პროფკავშირულ ორგანიზაციებთან ერთად ყველა აღმზრდელობით საშუალებას გამოიყენებენ ამ მიმართულებით.

დ. ჯაბიძე,
ისტორიის ფაკულტეტის დეკანის მოადგილე.

სურათზე: ქიმიის ფაკულტეტის III კურსის წარჩინებული სტუდენტები (მარცხნიდან მარჯვნივ) — ციური ჯიქურიძე (ფრიადოსანი), თინგიზ ბერიძე (სტალინის სახ. სტიპენდიანტი) და ეთერ გინტური (ფრიადოსანი) ფიზიკური ქიმიის ლაბორატორიაში მაგნიუმის ხელსაწყოთი საზღვრავენ ნივთიერების მოლეკულურ წონას.

ფოტო გ. გაბუნიასი

კარგი თაოსნობა

არაერთხელ გვსმენია, რომ უნივერსიტეტი სპორტული ბაზების ნაკლებობას განიცდის. ალბათ, ნაწილობრივ, ამითაც აიხსნება, რომ უნივერსიტეტის სპორტულმა კოლექტივმა სპორტის ზოგიერთ სახეში დათმო წამყვანი პოზიციები. ამას კი ვერცერთი ჩვენგანი ვერ შეურიგდება, მით უმეტეს, რომ ჩვენ ყველა საშუალება გვგაჩნია იმისათვის, რომ სპორტული ბაზებიც საკმარისი გვქონდეს და წამყვანი ფიზკულტურული კოლექტივიც გვყავდეს რესპუბლიკაში.

დასამალი არაა, რომ სპორტული ბაზების პრობლემა ჯერ კიდევ გადაუჭრელია. იყო ცდები ამ საკითხის მოსაგვარებლად. ახლო წარსულში, თსუ ალკკ კომიტეტმა საკითხი დასვა საცურაო აუზის მშენებლობის შესახებ, მაგრამ ამ საინტერესო ღონისძიებას რატომღაც დუმილით უპასუხეს ზევით მდგომმა სხვა ორგანოებმა.

ამ ცოტა ხნის წინათ თსუ ფიზაღზრდისა და სპორტის კათედრამ კვლავ წამოაყენა საინტერესო წინადადება ახალი სპორტული დარბაზის მოწყობის შესახებ. დიახ, მოწყობისა და არა აგების შესახებ, რადგან თსუ II კორპუსში არის დარბაზი, რომელიც მიწის სამუშაოებისა და მცირე რემონტის შემდეგ შეიძლება საუკეთესო სპორტულ ბაზად იქცეს.

იმისთვის, რომ ამ დარბაზის კეთილმოწყობისათვის არ დაიხარჯოს ზედმეტი თანხები, თსუ ალკკ კომიტეტმა და სტუდენტთა პროფკომმა მიიღეს გადაწყვეტილება — ახალი სპორტული დარბაზის მოწყობა გამოაცხადონ კომკავშირულ ობიექტად. ამასთან, ალკკ კომიტეტმა და სტუდენტთა პროფკომმა აიღეს ვალდებულება უმოკლეს ვადაში ჩააბარონ კეთილმოწყობილი სპორტული დარბაზი თსუ ფიზკულტურულ კოლექტივს.

რა არის ამისათვის საჭირო? ამისათვის საჭიროა, რათა თვითეულმა სტუდენტმა თავისი შრომითი წვლილი შეიტანოს ამ კარგ საქმეში. საჭიროა, რომ ფაკულტეტების კომკავშირულმა შრომითმა ბრიგადებმა, ისევე როგორც ყველა სხვა სამუშაოებზე, აქაც გამოიჩინონ თავი და თავიანთ თავზე აიღონ ძირითადად ამ სამუშაოს შესრულება.

თსუ ალკკ კომიტეტი და სტუდენტთა პროფკომი ღრმა რწმენას გამოთქვამენ, რომ ჩვენი სტუდენტობა ამ საქმეშიც არ შეირცხვენს თავს და ამ პატრიოტულ თაოსნობას უმოკლეს ვადაში ხორცს შეასხამს.

ა. მელიქიძე,
თსუ სტუდენტთა პროფკომის თავმჯდომარის მოადგილე;

ნ. ქავთარაძე,
თსუ ალკკ კომიტეტის მდივნის მოადგილე.

ფიზიკის ფაკულტეტის V კურსის სტუდენტი ვ. დელიუსტო დროულად შეუდგა სადიპლომო შრომაზე მუშაობას. (ხელმძღვანელი — ასისტენტი დ. კვაჭაძე).

სურათზე: ვ. დელიუსტო ლაბორატორიაში თავისი სადიპლომო შრომის მასალების შესწავლაზე მუშაობის პროცესში.

ფოტო ა. გემჯიანისა

უკეთეს წარმატებებს მივაღწიოთ II სემესტრში

თითქოს შეუმჩნევლად და სწრაფად გაგვიფრინდა ხელიდან სასწავლო წლის ერთი ნახევარი — პირველი სემესტრი. მან განსაკუთრებით დიდი და წაუშლელი კვალი დატოვა ჩვენზე, პირველკურსელებზე.

ჩვენ ჯერ ხომ, გარდა უნივერსიტეტში მისაღები გამოცდების ჩაბარებისა, არავითარი გამოცდილება არ გაგვაჩნდა, თუ როგორია უნივერსიტეტში სტუდენტთა გამოცდების სესიაც. ჯერ ხომ მანამდე ხელში არასოდეს გვჭერია ჩათვლის წიგნაკი, არ ვიცოდით რა იყო და როგორი წესით უნდა მივსულიყავით ამა თუ იმ საგანში ჩათვლა, თუნდაც დიფერენციალური ჩათვლა, როგორი წესით ტარდებოდა საგამოცდო სესიები და სხვა.

ახლა კი ყველა ეს უხერხულობა უკვე დაძლეულია. მოპოვებული პირველი წარმატებები მომავალში უფრო ნაყოფიერი საქმიანობისაკენ გვიბიძგებს.

მართლაც რომ აღელვებელი და სიხარულის მომგვრელია ჩათვლის წიგნაკში ჩაწერილი პირველი ფრიადი და კარგი შეფასებები.

ფილოლოგიის ფაკულტეტის პირველკურსელებმა ზამთრის საგამოცდო სესიები, საერთოდ, წარმატებით დაამთავრეს. ყველა ჯგუფმა თავის დროზე და ორგანიზებულად ჩააბარა გამოცდები, რომლის შედეგად კურსის 98 სტუდენტიდან 43-მა ფრიადოსნობას მიაღწია, 49 კარგოსანია, ხოლო 6 — საშუალო მოსწრებისა.

გამოცდებზე თავი გამოიჩინეს და მოწინავეთა რიგებში ჩადგნენ სტუდენტები: ი. გოგელია, ქ. ვეფხვაძე, უ. სახლთხუციშვილი, ო. ცაგარელი, მ. ქირთბაია, მ. მალაფერიძე, ლ. სომხიშვილი, ზ. კალაძე, ჯ. ტიკარაძე, ჟურნალისტიკის განყოფილების სტუდენტები — ლ. ბახტაძე, ჯ. მჭედლიშვილი, გ. მოლაშხია.

განსაკუთრებით აღსანიშნავია წარმოებიდან მოუწყვეტლად მოსწავლე სტუდენტების წარმატება. ამ მხრივ უნდა დავასახელოთ ლ. ბევუჩაძე, ნ. კემელოვა, ც. წიქარიშვილი, ზ. ფეხაშვილი, გრ. ხარიაშვილი, ვ. ნიკოლაძე, ი. მანჩხაშვილი, ვ. ლლონტი, ლ. ჯიჯიხაშვილი, ლ. დოლიძე, ლ. კვირკველია და სხვები.

ამ სტუდენტებმა როგორც შრომაში, ისე სწავლაშიც თავი გამოიჩინეს და ფრიადოსანი სტუდენტის სახელი მოიპოვეს. ისინი სწავლასთან ერთად ახლაც ბეჯითად განაგრძობენ შრომას სხვადასხვა მშენებლობებზე და საწარმოებში.

კიდევ 3—4 თვე და კვლავ წარვდგებით ზაფხულის საგამოცდო სესიებზე.

ახლა ჩვენს წინაშე დიდი და საპასუხისმგებლო ამოცანები დგას: ჩვენ თავითვე მთელი მონდომებითა და გულმოდგინებით უნდა მოვკიდოთ ხელი მეცადინეობას; არ უნდა ჰქონდეს ადგილი ცალკეულ სტუდენტთა მხრივ ლექცია-სემინარების უმიზეზოდ გაცდენას და სხვ.

ამისათვის უთუოდ მეტი მუშაობა უნდა გასწიონ ჯგუფხელებმა და ჯგუფორგებმა. მათ, კურსის ალკკ, პარტიული და პროფკავშირული ბიუროების დახმარებით მეტი წესრიგი უნდა დაამყარონ თავიანთ ჯგუფებში და სათავეში უნდა ჩაუდგნენ იმისათვის ბრძოლას, რომ მათი ჯგუფები უკეთესად წარდგნენ ზაფხულის საგამოცდო სესიებზე და, ამასთან, თავიანთი აქტიური საზოგადოებრივი მუშაობით მოიპოვონ საუკეთესო ჯგუფის სახელი.

გურამ ორჯონიკიძე,
ფილოლოგიის ფაკულტეტის I კურსის ალკკ ბიუროს მდივანი.

გამსვლელი სამეცნიერო სესია

20 თებერვალს დიალექტიკური და ისტორიული მატერიალიზმის კათედრამ მოაწყო გამსვლელი სამეცნიერო სესია ქ. დუშეთში. სამეცნიერო სესია მიეძღვნა თემას: „სოციალიზმიდან კომუნიზმში გადასვლის კანონზომიერებანი". სესიაზე წაკითხულ იქნა შემდეგი მოხსენებები: 1. სკკპ XXI ყრილობის თეორიული საკითხები (დოც. ს. ლარცულიანი), 2. კომუნიზმის ორი ფაზის შესახებ (დოც. ბ. ლუტიძე), 3. მასების კომუნისტური აღზრდის ამოცანები სოციალიზმიდან კომუნიზმში გადასვლის პერიოდში (დოც. შ. ბიწაძე), 4. რელიგიური გადმონაშთები და მათი დაძლევის გზები (დოც. ს. სახაროვი).

სამეცნიერო სესიამ, რომელსაც ესწრებოდნენ რაიონის კოლმეურნეობების, მუშებისა და ინტელიგენციის წარმომადგენლები, მსმენელთა დიდი ინტერესი გამოიწვია.

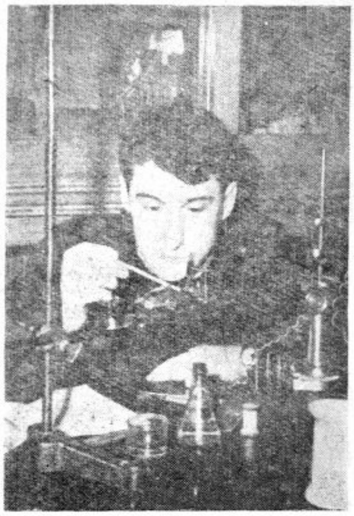

სურათზე: ბიოლოგიის ფაკულტეტის ფიზიოლოგიის სპეციალობის მეხუთე კურსის ფრიადოსანი სტუდენტი გივი გორგილაძე ადამიანისა და ცხოველთა ფიზიოლოგიის კათედრაზე მუშაობს თავისი სადიპლომო შრომის — „კუნთის ელექტების შესწავლა" — მასალებზე. (ხელმძღვანელი აკად. ივანე ბერიტაშვილი).

ფოტო გ. გაბუნიასი

სანიმუშო წესრიგისათვის

უნივერსიტეტის ყველა სტუდენტს ერთი მიზანი, ერთი მისწრაფება ამოქმედებს — რაც შეიძლება მდიდარი ცოდნა და დამოუკიდებელი მუშაობის ჩვევები შეიძინოს. ხოლო ამის მიღწევა, როგორც ცნობილია, ძირითადად ხდება ბიბლიოთეკაში სისტემატური მეცადინეობის შედეგად, მაგრამ სტუდენტთა ნაყოფიერი მუშაობისათვის ყველა პირობა როდია შექმნილი სამკითხველო დარბაზში (I კორპუსი). ხშირია შემთხვევები, როდესაც მკითხველთა გარკვეული ჯგუფი დარბაზში ისე ხმაურობს, რომ ასეთ პირობებში მეცადინეობა ნამდვილად შეუძლებელია. არ წყდება მოძრაობა თუნდაც ლექციების მსვლელობის დროს. ამას ემატება დერეფნებში და დარბაზის კარებთან მდგომი სტუდენტების ხმაური.

ასეთი სურათი მეორდება თითქმის ყოველდღე და განუწყვეტლივ მთელი დღის განმავლობაში. ამიტომ, სასურველი იქნება, თუ შეწყდება სტუდენტების თავისუფალი მოძრაობა დერეფნებსა და აუდიტორიებში ლექციების მიმდინარეობის დროს. ეს კი ბევრადაა დამოკიდებული დარაჯებზე. აქვე უნდა შევნიშნოთ, რომ მეოთხე სართულზე მოთავსებული ბუფეტიც არანაკლებ ხმაურს იწვევს. უკეთესია, თუ ბუფეტისათვის უფრო შესაფერისი ადგილი იქნება გამონახული.

როცა აღვკვეთავთ ზემოთ მოხსენებულ ნაკლოვანებებს, მხოლოდ მაშინ შეიძლება სანიმუშო წესრიგის დამყარება უნივერსიტეტის სამკითხველო დარბაზში, დერეფნებსა და აუდიტორიებში.

დ. ბერიძე,

ისტორიის ფაკულტეტის III კურსის სტუდენტი, „ახალგაზრდა სტალინელის" საკუთარი კორესპონდენტი.

პროფ. მ. ზანდუკელის საიუბილეო საღამო უნივერსიტეტში

27 თებერვალს, ჩვენი უნივერსიტეტის სააქტო დარბაზში შეიკრიბნენ უნივერსიტეტის პროფესორ-მასწავლებლები, სტუდენტები, მუშა-მოსამსახურეები, ჩვენი რესპუბლიკის დედაქალაქის უმაღლესი სასწავლებლების და დაწესებულებების წარმომადგენლები, რათა აღენიშნათ გამოჩენილი ქართველი მეცნიერისა და პედაგოგის პროფესორ მიხეილ ზანდუკელის დაბადების 70 წლისთავი.

საიუბილეო საღამო შესავალი სიტყვით გახსნა ფილოლოგიის ფაკულტეტის დეკანმა დოც. თ. მრევლიშვილმა.

პროფ. მიხ. ზანდუკელის ცხოვრებისა და მოღვაწეობის შესახებ ვრცელი მოხსენება გააკეთა საქართველოს სსრ მეცნიერებათა აკადემიის წევრ-კორესპონდენტმა, პროფესორმა გ. ჯიბლაძემ.

იუბილარს გულთბილად მიესალმნენ ჩვენი უნივერსიტეტის კოლექტივის სახელით — უნივერსიტეტის პრორექტორი პროფ. ს. ელენტი; საქართველოს მინისტრთა საბჭოსთან არსებული უმაღლესი სკოლებისა და საშუალო სპეციალური განათლების კომიტეტის სახელით — დოც. ივ. გვერდწითელი; უნივერსიტეტის ფილოლოგიის ფაკულტეტის სახელით — პროფ. ალ. ბაარმიძე; საქართველოს სსრ განათლების სამინისტროს სახელით — დ. ჯავახია; საქართველოს მწერალთა კავშირის სახელით — პოეტი კ. კალაძე; შოთა რუსთაველის სახელობის ქართული ლიტერატურის ისტორიის ინსტიტუტის სახელით — პროფ. მ. ჩიქოვანი; უნივერსიტეტის ახალი ქართული ლიტერატურის ისტორიის კათედრის სახელით — დოც. ბ. კეკელიძე; წულუკიძის სახელობის ქუთაისის პედაგოგიური ინსტიტუტის სახელით — დოც. კ. მეძველია; პუშკინის სახელობის თბილისის სახელმწიფო პედაგოგიური ინსტიტუტის სახელით — დოც. გრ. ბარამიძე; საქართველოს სსრ მეცნიერებათა აკადემიის ხელნაწერთა ინსტიტუტის სახელით — მეცნიერ მუშაკი ლ. ქუთათელაძე; თბილისის უცხო ენათა ინსტიტუტის სახელით — დოც. ალ. ნეიმანი; საქართველოს ლიტერატურული მუზეუმის სახელით — დ. შველიაშვილი; სტალინის სახ. თბილისის I საშუალო სკოლის სახელით — ამხ. კაშია; პედაგოგიურ მეცნიერებათა სამეცნიერო-კვლევითი ინსტიტუტის სახელით — დოც. გ. ნიორაძე; თბილისის ყოფილი I სადედაზ-საჩვენებელი სკოლის გამოშვებულთა სახელით — პროფ. ვახტანგ ბერიძე; დუშეთის რაიონის მშრომელთა სახელით — ამხ. ტუნტურიშვილი; თელავის სახელმწიფო პედაგოგიური ინსტიტუტის სახელით — დოც. შ. ჩიჯავაძე; იუბილარის მშობლიური სოფლის, არანისის მშრომელთა სახელით — მასწ. ოთარ შერმადინი. იმავე სოფლის საშუალო სკოლის მოსწავლეებმა წაიკითხეს იუბილარისადმი მიძღვნილი საკუთარი ლექსები.

დოც. ს. ხუციშვილმა წაიკითხა იუბილარის სახელზე მიღებული დეპეშები.

პროფ. მიხ. ზანდუკელმა პარტიასა და ხელისუფლებას, დამსწრე საზოგადოებას მადლობა გადაუხადა თავისი მეცნიერული და პედაგოგიური მოღვაწეობის ესოდენ დიდი შეფასებისათვის.

პრაქტიკა „ინტურისტში"

ზემდგომი ხელმძღვანელი ორგანოების გადაწყვეტილებით მომავალში საბჭოთა კავშირში ეროთი-ორად გაიზრდება უცხოელ ტურისტთა რიცხვი. ჩვენი რესპუბლიკა კი, როგორც ერთ-ერთი ულამაზესი მხარე, ყოველთვის იპყრობდა ტურისტთა ყურადღებას. ისინი მომავალში კიდევ მეტი რაოდენობით ეწვევიან ჩვენს ქალაქს, თბილისს. ამასთან დაკავშირებით ჩვენი უნივერსიტეტის დასავლეთ ევროპის ენებისა და ლიტერატურის ფაკულტეტის ხელმძღვანელობამ გადაწყვიტა IV კურსის სტუდენტთა საწარმოო პრაქტიკის სისტემური „ინტურისტში" ჩატარება, რათა გამოვლინებულ იქნას ენას დაუფლებული და კარგად მომზადებული სტუდენტები, რომლებიც შეძლებენ კვალიფიციური თარჯიმნობა გაუწიონ ჩამოსულ უცხოელ სტუმრებს.

ამიტომ პრაქტიკაზე, რომელიც უმთავრესად ლექცია-საუბრების ხასიათისაა, ჩვენ გვაცნობენ ყველა იმ აუცილებელ ნორმებს, რომელიც თარჯიმანს მოეთხოვება. გარდა ამისა, ჩვენ ვათვალიერებთ და შევისწავლით იმ ობიექტებს, სადაც განზრახულია უცხოელ ტურისტთა ექსკურსიები.

ასეთი ლექცია-საუბრები გაგრძელდება 20 აპრილამდე, შემდეგ კი პრაქტიკანტთაგან შერჩეული იქნებიან უფრო მომზადებული სტუდენტები და ისინი I მაისიდან (ე. ი. ტურისტული სეზონის დაწყებიდან) შეუდგებიან თარჯიმნის რთულსა და საპატიო მოვალეობის შესრულებას.

ეს ახალი მოვალეობა ბევრ რამეს გვავალებს, რადგანაც ენის ცოდნასთან ერთად აუცილებელია, საერთოდ, საქართველოსა და კერძოდ, თბილისის ისტორიის ცოდნა, დედაქალაქის სამრეწველო ობიექტების — ფაბრიკა-ქარხნების მუშაობის ცოდნა, საჭიროა ვიცოდეთ თბილისის ზრდისა და განვითარების უახლოესი გეგმები. ყოველივე ეს უნდა ავუხსნათ უცხოელ ტურისტებს მათს მშობლიურ ენაზე. ამის მისაღწევად კი ძალიან დიდ დახმარებას გვიწევს „ინტურისტის" ადმინისტრაცია.

ჩვენც მთელი ენერგიით ვიმუშავებთ ჩვენთვის ამ ახალი, ფრიად სერიოზული ამოცანის წარმატებით გადასაწყვეტად.

დევი ჯანელიძე,

დასავლეთ ევროპის ენებისა და ლიტერატურის ფაკულტეტის IV კურსის სტუდენტი.

სკოლის მასწავლებელთა დასახმარებლად

ჩვენს რესპუბლიკაში ძნელად მოიძებნება ისეთი დიდი ორგანიზაცია, სადაც ჩვენს უნივერსიტეტში აღზრდილები არ ეწეოდნენ ნაყოფიერ მუშაობას.

უნივერსიტეტის ხელმძღვანელობა დიდ ყურადღებას აქცევს ახალგაზრდების მომზადებას არა მარტო უნივერსიტეტში სწავლის დროს, არამედ მათს შემდგომ დახელოვნებასაც პრაქტიკული მოღვაწეობისას.

მეცნიერულ მონაპოვართა პოპულარიზაციისა და ახალგაზრდა სპეციალისტების თანდათანობით დახელოვნების საქმეში ნაყოფიერ მუშაობას ეწევიან ჩვენი უნივერსიტეტის მაღალკვალიფიციური პროფესორ-მასწავლებლები.

დაინტერესებულ პირებს საშუალება აქვთ მათთვის საინტერესო საკითხებზე სისტემატური რჩევა-დარიგება და კონსულტაციები მიიღონ უნივერსიტეტში მომუშავე სათანადო სპეციალისტებისაგან.

უნივერსიტეტის რიგ ფაკულტეტებს, კათედრებსა და ცალკეულ მეცნიერ მუშაკებს მჭიდრო საქმიანი კავშირი აქვთ დამყარებული ჩვენი რესპუბლიკის სამეცნიერო-კვლევით დაწესებულებებთან, ფაბრიკა-ქარხნებთან, სკოლებთან, კოლმეურნეობებთან, საცდელ სადგურებთან და ა. შ. ამ მხრივ აღსანიშნავია გეოგრაფია-გეოლოგიის, ფიზიკის, ქიმიისა და ზოგი სხვა ფაკულტეტის კარგი თაოსნობა.

გეოგრაფია-გეოლოგიის ფაკულტეტზე რიგი წლების მანძილზე მუშაობს გეოლოგიური სემინარი (ხელმძღ. აკადემიკოსი — ალ. ჯანელიძე) რომელიც დიდ დახმარებას უწევს, როგორც ახალგაზრდა მეცნიერ მუშაკებს, ისე წარმოებაში მომუშავე პრაქტიკოს გეოლოგებს.

იგივე შეიძლება ითქვას მექანიკა-მათემატიკის ფაკულტეტის მიმართაც. პროფ. ვ. ჭელიძე, პროფ. გ. ჭოღოშვილი, პროფ. ა. ხარაძე, პროფ. ა. ჩახტაური, პროფ. ლ. გოკიელი, დოც. პ. კოლონია და სხვ. წლების განმავლობაში აქტიურ მონაწილეობას იღებენ ქ. თბილისში მომუშავე პედაგოგ-მათემატიკოსთა მუდმივ მოქმედ საქალაქო სემინარში.

ფიზიკისა და ქიმიის ფაკულტეტების რიგი თანამშრომლები როდი კმაყოფილდებიან პედაგოგებისათვის მარტო ლექცია-მოხსენებებისა და კონსულტაციების ჩატარებით, ისინი დახმარებას უწევენ სკოლებს ფიზიკის, რადიოკვანძებისა და ქიმიის კაბინეტების მოწყობა-გამართვაში.

დასახელებული ფაკულტეტების ეს კარგი თაოსნობა მიბაძვისა და ყოველმხრივ განვითარების ღირსია, რომლის ფართო დანერგვას დიდ ყურადღებას აქცევს უნივერსიტეტის ადგილკომი.

ახალგაზრდა თაობის კომუნისტურად აღზრდისა და სკოლების ცხოვრებასთან კავშირის გამტკიცების შესახებ ჩვენი პარტიისა და მთავრობის გადაწყვეტილებების დროულად და ხარისხობრივად შესრულების მიზნით უნივერსიტეტის რექტორატისა და ადგილკომის ინიციატივით თბილისის მასწავლებელთა სახლთან, ჩვენს უნივერსიტეტთან და ქალაქის რიგ საშუალო სკოლებთან დაარსდა მშობელთა უნივერსიტეტები.

მშობელთა უნივერსიტეტების მუშაობაში აქტიურად ჩაებნენ უნივერსიტეტის რექტორი აკად. ე. ხარაძე, პროფესორები: შ. მესხია, ი. გვერდწითელი, გ. თავზიშვილი, დოც. გ. კიკნაძე და სხვ.

ამასწინათ უნივერსიტეტის ადგილკომმა თავის სხდომაზე სპეციალური მსჯელობის საგნად გახადა სკოლების მასწავლებელთა კვალიფიკაციის ამაღლების საქმეში უნივერსიტეტის პროფესორ-მასწავლებელთა მონაწილეობის საკითხი. ამ საქმის შემდგომი განვითარება-გაძლიერებისა და მასზე მუდმივი ხელმძღვანელობის მიზნით შექმნილია სპეციალური კომისია (თავმჯდომარე ამხ. ნ. ბაგუნაშვილი). ამ კომისიის მიერ უკვე დასახული ღონისძიებები ითვალისწინებს დახმარება გაუწიოს არა მარტო ქალაქის, არამედ რესპუბლიკის რაიონების სკოლების მასწავლებლებს. საჭიროა ამ კარგ ღონისძიებას აქტიურად გამოეხმაურონ ფაკულტეტების პროფესორები და მათ რაც შეიძლება მეტი აქტივი ჩააბან ამ კარგი წამოწყების განხორციელებაში.

დოც. ქ. ჯაყელი,

უნივერსიტეტის ადგილკომის თავმჯდომარის მოადგილე.

ჩვენი ვალდებულებანი

იურიდიული ფაკულტეტის კომკავშირული ორგანიზაციის საერთო კრებამ განიხილა საქართველოს კომუნისტური პარტიის XX ყრილობისა და საქართველოს ალკკ XXIII ყრილობის შედეგები.

იურიდიული ფაკულტეტის ალკკ ორგანიზაციამ განიხილა რა აღნიშნულ ყრილობათა მიერ დასახული ამოცანები, მთლიანად მოიწონა და საფუძვლად დაუდო ისინი თავის მუშაობას. კრებამ მის მიერ მიღებულ ღონისძიებებში განსაკუთრებით გაამახვილა ყურადღება ფაკულტეტზე იდეოლოგიური მუშაობის ახლებურად გარდაქმნისათვის.

ფაკულტეტის ალკკ ბიურო პარტიულ ბიუროსთან ერთად ამ დღეებში ჩამოაყალიბებს მოწინავე სტუდენტთაგან ლექტორთა ჯგუფს, რომელიც წარმოება-დაწესებულებებში პროფესორ-მასწავლებელთა დახმარებით სისტემატურად ჩაატარებს ლექციებს აქტუალურ თემებზე იურიდიული ცოდნის პროპაგანდისათვის. კრების დადგენილებაში ხაზგასმულია ფაკულტეტზე არსებული საზოგადოებრივი წესრიგის დამცველი რაზმელის კიდევ უფრო გაზრდა მოწინავე და დისციპლინიანი სტუდენტებით.

ბ. ფხალაძე,

იურიდიული ფაკულტეტის ალკკ ბიუროს მდივნის მოადგილე, „ახალგაზრდა სტალინელის" საკუთარი კორესპონდენტი.

სწავლასა და შრომაში

პატარა მედიკო გაკვირვებული იყო: ჯერ იყო და მამიკო დღე და ღამე წიგნებს კითხულობდა, წერდა, ისევ კითხულობდა, მერე სადამოობით ერთი საათით შემოირბენდა სამსახურიდან და ისევ მიდიოდა.

რა მოუვიდა მამიკოს?

მამიკო სტუდენტი გახდა.

ილია ბერიძე 34 წლის კაცია, მაგრამ სწავლის სურვილი, უმაღლესი განათლების მიღების სურვილი მას მოსვენებას არ აძლევდა.

და, აი, გასულ წელს, მან ეს სურვილი საქმედ აქცია.

ძნელი იყო მთელი დღის დაძაბული მუშაობის შემდეგ წიგნებთან ჩაჯდომა, უკვე დავიწყებული მასალის აღდგენა და გამეორება, ფაქტიურად თავიდან უხდებოდა ყველაფრის სწავლა. მაგრამ მონდომება დიდი იყო და თავგამოდებულმა მუშაობამ თავისი შედეგი გამოიღო.

წინ იყო მისაღები გამოცდები. ილიას საკუთარი თავის იმედი ჰქონდა, მაგრამ ხომ შეიძლებოდა კონკურსში სხვებს ეჯობნათ და მაშინ ხომ წყალში ჩაიყრებოდა ამდენი ნამუშევარი.

ზავხულის სიცხეს გამოცდების სიცხეც რომ დაერთობა. კარგი ვაჟკაცი ხარ და გაუძელი. იღვრებოდა ოფლი საწერ თემაზე, გასაცემ პასუხებზე და მერე — სიმწრისა, ნიშნების მოლოდინში.

რამდენადაც ძნელია უნივერსიტეტში მოხვედრა, იმდენად დაადასებ მერე ამას. სამწუხაროდ ზოგიერთს მოკლე მეხსიერება აქვს და მალე ავიწყდება განვლილი სიძნელე. ყველაფერი იოლი და ადვილი გასაკეთებელი ჰგონია.

ილია ბერიძე ასეთების რიცხვს არ ეკუთვნის. ჩაირიცხა რა იურიდიული ფაკულტეტის I კურსზე, იგი მეტი ენერგიით შეუდგა სწავლას, სისტემატურად ესწრებოდა ლექციებს, მონაწილეობდა სემინარულ მუშაობაში, აქტიური სტუდენტი იყო და ჯგუფხელადაც აირჩიეს.

— რა საკვირველია, მიძნელდება მუშაობის შემდეგ სწავლა, მაგრამ ვცდილობ ეს სიძნელეც გადავლახო. ოცნება შემისრულდა — გავხდი იურიდიული ფაკულტეტის სტუდენტი. ეს დიდი ბედნიერებაა ჩემთვის. ბედნიერებას კი გაფრთხილება უნდა....

ილია კვლავ იგვიანებს საღამოობით, მაგრამ პატარა მედიკომ უკვე იცის, რომ მისი მამიკო სწავლობს. ამიტომ სიჩუმეა სახლში, როცა მამა მეცადინეობს.

მეცადინეობს ილია ბერიძე და მისი სწავლა კარგი მომავლის საწინდარია.

პ. ჯირკვაძე

სურათზე: ეკონომიური ფაკულტეტის მრეწველობის ეკონომიკის სპეციალობის II კურსის სტუდენტები ტექნოლოგიის პრაქტიკუმზე ხელმძღვანელის — დ. ყიფიანის (მარჯვნიდან პირველი) მეთვალყურეობით საზღვრავენ ხორბლის ნატურას.

ფოტო გ. ზაბუნიასი

მოსამზადებელი კურსები მუშებისათვის

იმ დღეს უჩვეულო გამოცოცხლება იყო აბრეშუმსაქსოვ ფაბრიკაში. უჩვეულო იყო იმიტომ, რომ მსგავსი რამ პირველად ტარდებოდა.

16 თებერვალს ამ ფაბრიკაში მუშაობა დაიწყო ფიზიკის, მათემატიკისა და ქიმიის მოსამზადებელმა კურსებმა.

როგორც ჩვენი მკითხველებისათვის ცნობილია, უნივერსიტეტის სტუდენტებმა ვალდებულება აიღეს აბრეშუმსაქსოვი ფაბრიკის მუშაახალგაზრდობა მოამზადონ უმაღლეს სასწავლებლებში შესასვლელად.

პირველ მეცადინეობაზე დასწრების მსურველი იმდენად ბევრი იყო, რომ არცერთ აუდიტორიაში ეტეოდა არ იყო. მიუხედავად მსმენელთა დიდი რიცხვისა, პირველმა ლექციამ, რომელიც ფიზიკის ფაკულტეტის III კურსის სტუდენტმა ლ. მანაშეროვმა ჩაატარა, მაღალ დონეზე ჩაიარა.

კარგად დაიწყო მუშაობა მათემატიკის კურსებმაც, რომელსაც მექანიკა-მათემატიკის ფაკულტეტის III კურსის სტუდენტი ნ. გამყრელიძე ხელმძღვანელობს. მწყობრში ჩადგა ქიმიის წრეც.

ჩვენთან საუბარში უნივერსიტეტის ალკკ კომიტეტის საშეფო სექტორის ხელმძღვანელმა ამხ. ლ. ბერიძემ განაცხადა:

— განსაკუთრებით აღსანიშნავია ის ენთუზიაზმი და ენერგია, რომლითაც ფაბრიკის ხელმძღვანელობა და ახალგაზრდობა ამ საქმეს მოეკიდა. ის ჩვენგან მეტ მონდომებას და მუშაობას მოითხოვს. სულ მალე ფაბრიკაში მუშაობას დაიწყებს უცხო ენების შემსწავლელთა წრეც. წაკითხული იქნება რიგი მოხსენებებისა იურიდიულ, გეოგრაფიულსა და საბუნებისმეტყველო საკითხებზე.

კარგად დაიწყეს მუშაობა ქიმიის, მათემატიკის ფაკულტეტების ალკკ ბიუროებმა, ხოლო ზოგიერთ ფაკულტეტზე ამ მხრივ ჯერჯერობით არაფერი გაკეთებულა. ისეთი ფაკულტეტები, როგორიცაა ეკონომიური, ფილოლოგიის (რუსული განყოფილება), არც კი აპირებენ საქმის დაწყებას. ცოტა აქვს გაკეთებული ისტორიის, ფილოლოგიის (ქართული განყოფილება) ფაკულტეტების ალკკ ბიუროებს.

საკ. ალკკ VI პლენუმის დადგენილებამ დიდი და კეთილშობილური ამოცანა დაუსახა სტუდენტ ახალგაზრდობას. ამ ამოცანის გადაჭრა მხოლოდ ენერგიული და მუყაითი მუშაობით შეიძლება.

თ. შარაშვილი

ენის სრულყოფილად დაუფლებისათვის

უცხო ენის შესწავლა ერთ-ერთი სერიოზული და რთული საქმეა. ყოველი საგნის შესწავლა მოითხოვს სისტემატურ მუშაობას, უცხო ენა კი განსაკუთრებით, ენის შესწავლა რამდენიმე დღეში შეუძლებელია, როგორც ამას ზოგიერთი სტუდენტი ფიქრობს. ამის შედეგი იყო ის, რომ დასავლეთ ევროპის ენებისა და ლიტერატურის ფაკულტეტის III კურსზე 10 სტუდენტი საგნის ჩაუბარებლობის გამო გაირიცხა. ხშირია აგრეთვე ლექციების გაცდენა, ზოგჯერ სპეციალური საგნის სემინარებს სტუდენტების ნახევარიც არ ესწრება, რაც იწვევს მათს აკადემიურ ჩამორჩენილობას. ეს უმთავრესად ინგლისურსა და ფრანგულ განყოფილებებზე ითქმის. აკადემიური მოსწრებისა და დისციპლინის მხრივ შედარებით კარგი მდგომარეობაა გერმანულ განყოფილებაზე. მაგ. III კურსზე 22 სტუდენტიდან ცხრამ ფრიადზე დაამთავრა ზამთრის საგამოცდო სესიები, რასაც მონდომებული შრომითა და კარგი დისციპლინით მიაღწიეს. ლექცია-სემინარებზე დასწრება, დავალებების სისტემატურად მომზადება აუცილებელი პირობაა უცხო ენის სრულყოფილად შესწავლისათვის.

დასავლეთ ევროპის ენებისა და ლიტერატურის ფაკულტეტს აკადემიური მოსწრებისა და დისციპლინის მხრივ მეორე ადგილი უკავია უნივერსიტეტის ფაკულტეტებს შორის. ამ საპატიო ადგილის შენარჩუნება და უკეთესი შედეგებისათვის ბრძოლა ჩვენი ფაკულტეტის ყოველი სტუდენტის მოვალეობაა.

მაყვალა ქურდაძე,
საკუთარი კორესპონდენტი.

საინტერესო თემაზე

უცნაური ხეები

„მტირალა ხე“

სამხრეთ ამერიკაში მდინარე ამაზონის ნაპირებზე პირველად მოხვედრილი ევროპელები განაცვიფრა არაჩვეულებრივად დრეკადმა ნივთიერებამ. ეს იყო ტროპიკული მცენარიდან — ჰევეიდან მიღებული წვენის შედედებული მასა. ადგილობრივი მკვიდრნი ჰევეის ხეზე (რომლის მთელი ტყეებია მდინარე ამაზონის ორივე ნაპირზე) პატარა ჭრილს აკეთებდნენ, ხოლო ქვეშ ჰკიდებდნენ ჰურჭელს, რომელშიც ხიდან გამონაჟონი სქელი მოთეთრო ფისისებრი წვენი გროვდებოდა. ადგილობრივი მკვიდრნი — ამერიკელი ინდიელები ამგვარ ხეს „კაუჩუ“-ს ან „მტირალა ხეს“ უწოდებდნენ, თვითონ წვენს კი „კაოჩუ“-ს ანუ „ხის ცრემლებს“.

„მრისხანე ხე“

შორეულ აღმოსავლეთში იზრდება უცნაური ხე. მზე ჩავა თუ არა, ხე იძინებს; მისი ფოთლები იხვევა, მრგვალდება, თუ ძილის დროს ადამიანი, ფრინველი ან ცხოველი შეეხომას, მთელი ხე მოძრაობას იწყებს, ტოტები ქანაობენ, თითქოს ჯავრობენ, თუ არ მოშორდები, ტოტები უფრო მეტად ქანაობენ და ჰკერს წამლავენ, რომელიც სამინელ თავის ტკივილს იწვევს. ამიტომ ადგილობრივმა მცხოვრებლებმა მას „მრისხანე ხე“ უწოდეს.

„რკინის ხე“

მსოფლიოში ყველაზე მაგარ ხედ ითვლება ბაკაუტის ხე, რომელიც ვესტ-ინდოეთში იზრდება. მის მერქანს იყენებენ ზოგიერთ ტექნიკურ წარმოებაში. ბაკაუტის ხე საიმპორტო მასალაა. მას უწოდებენ „რკინის ხეს“. ბაკაუტის მსგავსი ხე იზრდება ჩვენშიც. ბიჭვინთაში არის ეგრეთწოდებული შმიტის არყის ხე. მისი მერქანი თავისი სიმაგრით რკინას უახლოვდება, ტყვია ვერ ჭრის, ცული მასზე ორი-სამი დარტყმით ბლაგვდება. ამიტომ მას „რკინის არყის ხესაც“ უწოდებენ. ამ ხის მერქანი იმდენად მძიმეა, რომ წყალში კი არ ცურავს, არამედ იძირება.

აფხაზეთის მთებსა და ყირიმში გვხვდება ეგრეთწოდებული „კავკასიური პალმა“, რომლის მერქანი იმდენად მაგარია, რომ მისგან, როგორც ლითონისაგან, შეიძლება გაკეთდეს მანქანის სხვადასხვა ნაწილები.

მიხეილ ჩაგუნავა,
ჟურნალისტიკის განყოფილების I კურსის სტუდენტი.

ალბერტ აბესაძე

უგზოუკვლოდ დაკარგული

ტყე ფუსფუსებდა. ამოცურებულ მზეს დილის მსუბუქი ნისლი გაეფანტა. ვეება ხის ტოტებში გულშემზარავად ჩხაოდნენ ჩხიკვები. კოდალა კაკუნით იწყებდა დღიურ სამუშაოს.

ბილიკზე ორნი მიდიოდნენ. წინ მიმავალ ქალს ნაცრისფერი შალი წამოეხურა, თავი მხრებში ჩაერგო და დუმდა. მეორეც ქალი იყო. შუახანს გადაცილებული იქნებოდა. ბავშვობაში მოხდილ ყვავილს ოდნავ შეეცვალა სახე, ეტყობოდა, აქაური არ იყო. ხარბად ათვალიერებდა ტყეს.

ბილიკი ვიწროვდებოდა. თხილისა და შინდის ბუჩქები გზაზე იყო გადმოსული. ფოთლებზე შერჩენილი ცვარი კიაფობდა.

უეცრად უკან მომავალმა ქალმა დაეწია და დაეცა. ჩიტები დაფრთხნენ, ბუჩქებიდან კაცი გამოხტა და წაქცეულს ერთხელ კიდევ მოუქნია თოხი.

— მომეშველეთ, დედაკაცო! — ბოროტად გამოსცრა მან და წაქცეულს ხელიდან ტყავის ჩანთა გამოსტაცა.

წინ მიმავალ ქალს თითქოს უცნაურმა ძალამ დაჰკრა მკერდში. ერთ წამს გახევებულივით იდგა, კაცის შემზარავმა გამოხედვამ, მოკლულის დანახვას მაინც ვერ გაუძლო, ატირდა.

— გაჩუმდი! — დაუხრჩიალა კბილები კაცმა და გვამი ტყეში შეათრია.

მზე სუსტად ანათებდა. მთებიდან აშლილი ტყვიისფერი ღრუბლები ტყისკენ მოცურავდნენ. წვიმას აპირებდა.

რამდენიმე წუთის შემდეგ კაცი გზაზე გამოვიდა. ტანისამოსი დაიბერტყა. შემდეგ ბილიკზე დაქცეულ სისხლს მიწა და ფოთლები დააყარა და ფრთხილად მოასწორა.

— აქ ისტერიები არ დაგიწყო, — მიუბრუნდა ქალს, — ყველაფერი მორჩა. ეშმაკიც ვერ მიაგნებს კიდევ მოიკითხოს თავისი ფულები. ახლა კი ეს ჩანთა აიღე და წინ წადი. ქვევით წყაროა, ხელები უნდა დავიბანო.

ყინულივით ცივი ნაკადული ფესვების სიღრმიდან მოძვრებოდა.

კამკამა წყაროზე გარკვევით ისახებოდა ხეების ჩრდილები.

დიდხანს იბანდა ხელებს მამაკაცი.

მზის ღრუბლები გაეფანტა. ჩიტები ჟივილ-ხივილით იკლებდნენ იქაურობას. ტყის გულმა — ყანებიდან თეთრი ძერა ფრთხილად ზევრავდა სარჩოს.

...ქალმა ხმაურზე მოიხედა, კაცი წყალზე დახრილიყო და ბუზღუნით იწმენდდა სახელოზე შერჩენილ სისხლს.

* * *

ელენეს გაუჩინარებას მეზობლებმა რამდენიმე დღის შემდეგ მიაქციეს ყურადღება. ნათესავებში მოიკითხეს. ქალი არსად იყო.

...დიდხანს იკვლევდა რაიონის პროკურატურა ელენე თოიძის დაკარგვის ამბავს, მაგრამ უშედეგოდ. ხანგრძლივი ძიების შემდეგ საქმე მოისპო და თოიძე უგზოუკვლოდ დაკარგულად ჩათვალეს.

გავიდა რამდენიმე თვე. ნათესავებმა ზემდგომი ინსპექციის პროკურატურას მიმართეს განცხადებით. საქმის გამოძიება გიორგი შევარდნაძეს დაევალა.

ცხელოდა. პროკურორის კაბინეტის ფანჯრები ფართოდ იყო გაღებული. მაგიდას ახალგაზრდა კაცი უჯდა. ადრეული ჭაღარა წლოვანებას მატებდა, საშუალო სიმაღლის იქნებოდა, წელში გამართული. წინ გადაშლილი საქმე ედო. ყავისფერ ყდას გარედან დიდი ასოებით ნაწერი განცხადება ეკრა.

დიდხანს ეცნობოდა მასალებს პროკურორი. რამდენჯერმე წაიკითხა განცხადება. ძნელი იყო წინასწარ ვარაუდი. ადამიანის ასე უკვალოდ დაკარგვა არ შეიძლებოდა. საჭირო იყო ყველაფრის თავიდან დაწყება. მდგომარეობას ართულებდა ისიც, რომ ელენეს დაკარგვიდან თითქმის ერთი წელი სრულდებოდა.

— ელენე თოიძე... თოიძე ელენე,— ათვალიერებდა საქმეს გიორგი, — იწერდა მარტოხელა ცხოვრებას, შემჩნეული იყო წვრილმან სპეკულაციაში, ნათესავებთან და მეზობლებთან უსიამოვნება არ ჰქონია...

მეორე დღეს პროკურორი თოიძის საცხოვრებელ ბინას ეცნობოდა. ელენეს ტანისამოსისა და პირადი ნივთების დათვალიერებას მეზობლებიც ესწრებოდნენ.

მოსაღამოვდა.

დაღლილი პროკურორი მაგიდასთან ჩამოჯდა. მთელი დღის შრომამ უქმად ჩაიარა. საქმისათვის საინტერესო ვერაფერი ნახეს.

პატარა მაგიდაზე რადიომიმღები „მოსკვიჩი“ იდგა. აქამდე მისთვის რატომღაც ყურადღება არ მიუქცევიათ. გიორგიმ ყურადღებით დაათვალიერა რადიომიმღები. მაგიდის საფენქვეშ გაცრეცილი ფურცლის ნახევი იდო. ქაღალდზე ხვეტისებურად ქიმიური ფანქრით ნაჩქარევად იყო მიწერილი:

ორი კაბა;
სამი წყვილი მამაკაცის ფეხსაცმელი;
ქალის ორი პალტო;
მამაკაცის ორი კოსტიუმი.
სულ 8 000 მან.
სანდრო.

პროკურორი დიდხანს ატრიალებდა ფურცელს. შემდეგ წყნარად ჩაიდო ჯიბეში. ახლა მეზობლების დაკითხვას უნდა შესდგომოდა.

მსუქანმა ტანმორჩილმა ქალმა შემკრთალმა დაიწყო ლაპარაკი:

— უკანასკნელად ელენე ჩვენთან საღამო ხანს შემოვიდა. ფული გვესესხა — 400 მანეთი, სამწუხაროდ ვერ მივეცით. იგი განაწყენებულს ჰგავდა. მგონი წყნეთზე ლაპარაკობდა, იქ ვიღაცას ჩემი ვალი აქვსო...

მეორე მეზობელმა გაიხსენა, რომ ელენეს დაკარგვიდან ერთი კვირის შემდეგ ვიღაც ქალმა ეზოში თოიძე მოიკითხა. ის ქალი ელენესთან არასოდეს გვინახავსო, — ამბობდნენ მეზობლები.

— რისთვის მოაკითხეს სახლში? ვინაა ეს სანდრო?... მთელს ღამეს ბორგავდა გიორგი.

* * *

მზე უკვე ამოცურებულიყო მთის გადაღმა, როცა ცისფერი „პობედა“ წყნეთში შესრიალდა. ნიავი ოდნავ არხევდა ნაძვების კენწეროებს, მოაგარაკეთ საუზმე დაემთავრებინათ და ისვენებდნენ.

გიორგის აზრით, უცნობ სანდროს შეიძლება რაღაც კავშირი ჰქონოდა წყნეთთან. პროკურორის ვერსია ჯერ კიდევ ბუნდოვანი იყო და თვითონ გიორგისაც არ სჯეროდა წარმატების, მაგრამ დაყოვნება აღარ შეიძლებოდა. ყველაფერი ზუსტად უნდა შემოწმებულიყო.

წყნეთში დაადგინეს, რომ ცხოვრობდა სამი სანდრო. აქედან ერთი უცოლო იყო, ორს კი ოჯახი ჰყავდა. გულდასმით შეისწავლეს თვითეული, პროკურორმა ყურადღება მიაქცია იმას, რომ სანდრო ხირსელის ოჯახი უკვე რამდენიმე თვეა აღარც ცხოვრობდა წყნეთში: ქმარი სატყეო კანტორაში მუშაობდა, ცოლი კი საბავშვო სახლის მოანგარიშე იყო.

...მათი ბინა დაკეტილი იყო. ორ პატარა ოთახს ფართო აივანი ეკრა. ეზოში თუთის ხე და ვარდის რამდენიმე ბუჩქი იდგა. აივანს მტვერი დასდებოდა. ქარს აქა-იქ უპატრონოსავით გაეფანტა დამჭკნარი ფოთლები.

მეზობლების გადმოცემით, სანდროს თავისი ცოლი სამკურნალოდ წაეყვანა. ხოლო, სად? — ეს არავინ იცოდა.

მილიციის ორგანოების დახმარებით სასწრაფოდ დადგინდა სანდროსი და მისი მეუღლის ნათესავების მისამართები. დაწესდა მათ ბინებზე მეთვალყურეობა. საქმე, გიორგის აზრით, მკვდარი წერტილებიდან დაიძრა.

ყველაფერი უდიდესი საიდუმლოებით კეთდებოდა. ერთ გაუფრთხილებელ ნაბიჯს შეიძლება წყალში ჩაეყარა ყველაფერი და გიორგიც ფრთხილობდა.

მილიციის მუშაკებმა შეძლეს მიეტყუათ „დაკარგულების“ ადგილსამყოფელი. ცოლ-ქმარი საბურთალოს ბოლოზე ცხოვრობდნენ.

დილის ათი საათი იქნებოდა, როცა გიორგიმ კარზე დააკაკუნა. კოხტად მოვლილი ეზოსათვის ახალი მესერი შემოერტყათ. სახლთან მისასვლელი ბილიკი აგურის ნატეხებით იყო მოფენილი.

კარი გაიღო და მაღალმა ქერა ქალმა გამოიხედა. იგი უცნობის დანახვაზე შეკრთა. ქალს ნაცრისფერი თვალები ჰქონდა, ღრმად ჩამჯდარი.

— შეიძლება?

— მობრძანდით!

(გაგრძელება იქნება).

გეოგრაფიული კონტრასტები სსრ კავშირში

ჩვენს ქვეყანაში ყველაზე მაღალი წერტილია სტალინის პიკი პამირზე, მისი სიმაღლეა 7 495 მ ზღვის დონიდან.

ყველაზე დაბალი ადგილია ამომშრალი ტბის—ყარაგიეს ფსკერი (ბათირა) — დასავლეთ ყაზახეთში, იგი ოკეანის დონეზე 130 მეტრით დაბალია.

ყველაზე დიდი მყინვარია ფედჩენკოს მყინვარი, მისი სიგრძე 77 კმ-ს, ხოლო სიგანე 2—5 კმ-ს აღწევს.

ყველაზე მაღალი მოქმედი ვულკანია კლიუჩევსკაია სოპკა კამჩატკაზე. მისი სიმაღლეა 4 775 მ ზღვის დონიდან.

ყველაზე ცივი ადგილია დაბა ოიმიაკონი (იაკუტიის ასსრ), სადაც ყველაზე დაბალი ტემპერატურა მინუს 67 გრადუსს აღწევს. აბსოლუტური მინიმუმი კი — მინუს 70,1 გრადუსს.

ყველაზე თბილი ადგილებია: იანვრის ყველაზე მაღალი საშუალო ტემპერატურა აღნიშნულია ბათუმში (6,6°); ზაფხულში ყველაზე ცხელი ადგილია ქ. თერმეზი (უზბეკეთის სსრ), სადაც მაქსიმალური ტემპერატურა ჩრდილში 50 გრადუსამდე აღწევს.

ყველაზე მშრალი ადგილია აღმოსავლეთ პამირი. აქ წლიურად საშუალოდ მხოლოდ 55—60 მმ ნალექი მოდის, ყარა-ყუმისა და ყიზილ-ყუმის უდაბნოებშიც კი 15—20 მილიმეტრით მეტი ნალექი მოდის, ვიდრე პამირზე.

ვ. ზარდალიშვილი

დაბრუნდნენ...

(ციკლიდან — „დავით კლდიაშვილის პერსონაჟები")

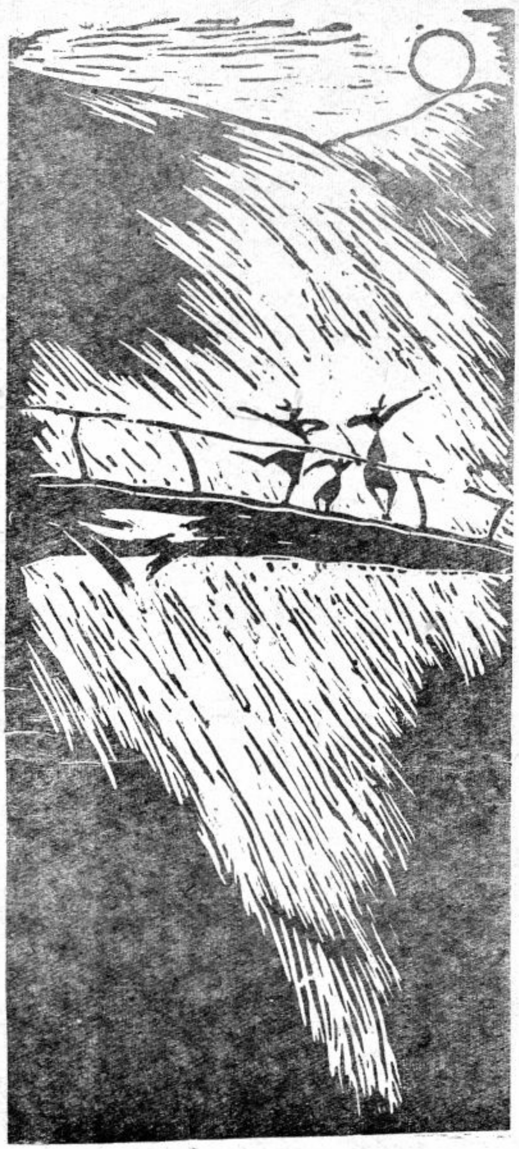

ლინოგრავიურა რევაზ გაბრიაძისა

ვლადიმერ რუბაშვილის ახალი წარმატება

...ეს მოხდა რამდენიმე თვის წინათ ჩვენი დედაქალაქის სახელმწიფო ცირკში, სადაც ტარდებოდა ამხანაგური მატჩი უნგრეთისა და საქართველოს პირველ ნაკრებ გუნდებს შორის თავისუფალ ჭიდაობაში.

ერთ მხარეზე დგას უნგრეთის წარმომადგენელი ჰოფმანი, — უნგრეთის მრავალგზის ჩემპიონი ქვემსუბუქ წონაში, ოცდაათიოდე წლის, მრავალ საერთაშორისო შეხვედრაში გამოწრთობილი. მის მხარეზეა გამოცდილება, რომელიც მან ამ შეხვედრების დროს დააგროვა.

მისი მოწინააღმდეგე, მასთან შედარებით, ძალიან ახალგაზრდაა, გამოცდილებაც ნაკლები აქვს, მაგრამ მისი თვალებიდან და სხეულიდან, რომელიც განუწყვეტელ მოძრაობაშია, გამოკრთის ის ცეცხლი და ტემპერამენტი, რომელიც მხოლოდ მისი ასაკის მქონეს გააჩნია. მის მხარეზეა ახალგაზრდული ძალა და მისწრაფება მხოლოდ გამარჯვებისაკენ.

აი, იწყება ორთაბრძოლა. ქართველი ჯიქურ მიიწევს უნგრელისაკენ, მაგრამ ეს უკანასკნელი ხვდება მის ყოველ იერიშს და ერიდება მას, თუმცა ამან ვერ იხსნა მისი ბეჭები ხალიჩაზე გაკვრისაგან. ორთაბრძოლაში გაიმარჯვა ქართველმა ჭაბუკმა — ეს გახლდათ 19 წლის ვლადიმერ რუბაშვილი, ჩვენი უნივერსიტეტის ეკონომიური ფაკულტეტის სტუდენტი.

ვოვა, როგორც მას ეძახიან ამხანაგები, ჯერ კიდევ 16 წლის იყო, როდესაც საქართველოს ჩემპიონი გახდა. 1957 წელს მოსკოვში გამართულ საკავშირო შეჯიბრებაზე მან შეასრულა სპორტის ოსტატის ნორმა. იგი ჭაბუკთა საკავშირო პირველობის პრიზიორია: 1956 წელს მესამე ადგილზე გამოვიდა, ხოლო 1957 წელს — მეორეზე. მეტად შედეგიანი გამოდგა მისთვის 1958 წელი, როდესაც გახდა ჭაბუკთა საკავშირო პირველობის ჩემპიონი.

გასულ წელს მეტად მნიშვნელოვანი და სასიხარულო ამბავი მოხდა მის ცხოვრებაში: იგი ი. ბ. სტალინის სახელობის თბილისის სახელმწიფო უნივერსიტეტის სტუდენტი გახდა. გამდიდრდა მისი სპორტული ბიოგრაფიაც.

სულ ახლახან ვოვამ კიდევ ერთი მნიშვნელოვანი გამარჯვება მოიპოვა. ტალინში ტარდებოდა პროფკავშირების საკავშირო პირველობა თავისუფალ ჭიდაობაში, სადაც სხვა მოკავშირე რესპუბლიკების სპორტსმენებთან ერთად მონაწილეობას იღებდნენ ჩვენი რესპუბლიკის სპორტსმენებიც.

ექვსჯერ მოუხდა ვოვას საჭიდაო ხალიჩაზე გამოსვლა და ექვსივეჯერ გამარჯვებულმა დატოვა არენა. მათ შორის ოთხ შეხვედრაში მოწინააღმდეგე ბეჭებით დააკრა ხალიჩას.

ვ. რუბაშვილი გახდა პროფკავშირების ჩემპიონი თავისუფალ ჭიდაობაში, რითაც მან კიდევ ერთი ფურცელი ჩაწერა თავის სპორტულ ბიოგრაფიაში.

წინ არის მთელი რიგი შეჯიბრებებისა, სადაც სხვა ქართველ ფალავნებთან ერთად ვოვაც მიიღებს მონაწილეობას. მისგან ბევრს მოელიან მისი გულშემატკივრები და იმედოვნებენ, რომ ქართული ჭიდაობის სახელოვანი წარმომადგენლების — არსენ მეკოკიშვილის, ვახტანგ ბალავაძის, გივი კარტოზიასა და სხვათა მსგავსად იგიც აალაპარაკებს ტოკიოს, სტამბულს, რომს.., ეს განსაკუთრებით სჯერა მის მწვრთნელს—სპორტის დამსახურებულ ოსტატს გ. ილურიძეს.

ჩვენც ამას ველით შენგან, ჩვენო ვოვა!

გოჩელი მიქენაია

სპორტის ამბები

ფრენბურთელ ქალთა გამარჯვება

24—28 თებერვალს ლენინის სახელობის სპორტულ დარბაზში დამთავრდა ზამთრის რესპუბლიკური პირველობა ფრენბურთში. შეჯიბრებაში მონაწილეობდნენ ქალთა და ვაჟთა გუნდები. ამ შეჯიბრებაში უნივერსიტეტის სახელს იცავდა ქალთა გუნდი, რომელიც 3 სხვა გუნდთან ერთად ფინალურ ჯგუფში მოხვდა.

ჩვენმა ფრენბურთელებმა შესანიშნავი წარმატება მოიპოვეს ფინალურ შეხვედრებშიც და მაშინ, როცა სხვა გუნდებს ორ-ორი წაგება ჰქონდათ, მათ შეჯიბრება წაუგებლად ჩაატარეს და დამსახურებულად მოიპოვეს პირველი ადგილი.

მეტად საინტერესოდ ჩატარდა ბათი შეხვედრა ფიზკულტურის ინსტიტუტის გუნდთან. ამ შეხვედრაში ჩვენმა ფრენბურთელებმა დამაჯერებლად — ანგარიშით 3:1 — გაიმარჯვეს და, ამრიგად, I ადგილიც გაინაღდეს.

უნივერსიტეტის ფრენბურთელ ქალთა გუნდი ამ გამარჯვებისათვის დაჯილდოვდა გარდამავალი თასით და პირველი ხარისხის დიპლომით. საქართველოს პირველობაში ჩვენი გუნდის მიერ მიღწეული შედეგები ერთხელ კიდევ ამტკიცებს იმას, რომ გუნდს შეუძლია წარმატებით იბრძოლოს უფრო ძლიერი შედეგებისათვის.

ნ. კასრელიშვილი

ლურჯ დარბაზში

მუხლი რკინისა აქვთ, მკლავი — ფოლადისა, გული — რაინდული. ჩაიცვამენ ქართულ საჭიდაო ჩოხას, ხალიჩის შუაგულზე მეგობრულად ჩამოართმევენ ხელს, გადადგამენ ორიოდ ნაბიჯს და საწინააღმდეგო მხარეს ტრიალდებიან... იწყება სპორტის ერთ-ერთი ულამაზესი სახეთაგანი — ქართული ჭიდაობა — ლომთა შერკინება, ძალისა და ძლიერების, ღონისა და ხერხის, ქართული ცეცხლისა და ტემპერამენტის გამოვლინება.

უბრალოდ წაჩოქილსაც კი არ მოჰკიდებენ ხელს. ფეხზე უნდა იდგეს მოწინააღმდეგე.

უნივერსიტეტის II კორპუსი, საჭიდაო დარბაზი.., პირისპირ დგანან ლევან სოხურაშვილი და ფარნაოზ ჩიკვილაძე.. იწყება ვარჯიში. დარბაზში მწვრთნელის ვაჟკაცური, ბოხი ხმა გაისმის:

— ლევან, ეცადე, როცა ერთი ხელი მაღლა ჩოხაში გაქვს ჩაკიდებული, მეორე ქამარში, წელს ქვემოდან ჩაავლე. ტანი უფრო მეტად გაიტანე... ტემპში აიყოლე... ფარნაოზ, მიდი, მიჰყე, — არიგებს ძმას ხამბოში სპორტსაზოგადოება „ბურევესტნიკის" ექვსგზის საკავშირო, ხოლო ქართულ ჭიდაობაში საქართველოს არაერთგზის ჩემპიონი ზაალ ჩიკვილაძე, მომავალი თანრიგოსნებისა და ჩემპიონების მწვრთნელი ქართულ ჭიდაობაში.

ხალიჩაზეა შემდეგი წყვილი: თენგიზ ჭურღულაშვილი და ალიოშა გავაშელაშვილი, რომლებიც ამ ფანდს ღიღხანს და გულმოდგინედ ამუშავებენ.

ჩვეულებისამებრ დინჯად უხსნის ქართული ჭიდაობის ხერხებს მწვრთნელი.

შემდეგი: ხუციშვილი ომარი და გვრიტიშვილი ირაკლი.. და ა. შ. რომელი ფაკულტეტიდან არ არიან?

გამოდიან ახალი ვაჟები და ვარჯიშობენ დიდხანს, გულმოდგინედ.

ადვილად არ უწოდებს ზაალი ვინმეს ჭიდაობას, ამუშავებს ფანდის დახვეწაზე.

აქ, სექციაში, სადაც 16—18 ვაჟკაცი ეუფლება ქართულ ჭიდაობას, წვრთნა იწყება საღამოს 7 საათზე და მთავრდება 9 საათსა და 30 წუთზე, ყოველ სამშაბათს, ხუთშაბათს და შაბათს...

...9 საათსა და 30 წუთზე კი მწვრთნელი ზურაბ დენტოშვილი მოდის და ახლა მისი თავისუფალი მოჭიდავეები და სამბისტები იწყებენ ვარჯიშს.

მაშ როგორ? სულ მალე, მარტის ბოლოს, უნივერსიტეტის სპარტაკიადა დაიწყება და იქ ნახეთ მწვრთნელების—ზაალ ჩიკვილაძისა და ზურაბ დენტოშვილის შრომის ნაყოფი.

რაც მთავარია, თქვენ იხილავთ ნამდვილ ქართულ, რაინდულ, ვაჟკაცურ შერკინებას, ორთაბრძოლას, რომელშიც დამარცხებული ხელის ჩამორთმევით გულწრფელად ულოცავს მოწინააღმდეგეს გამარჯვებას.

მეორე სემესტრის დასაწყისიდან განახლდა ეს წრთვნა...

ვინ გაიმარჯვებს მომავალ სპარტაკიადაზე ქართულ ჭიდაობაში?

— საჭიდაო ხალიჩა მოგვცემს ამის პასუხს!...

შოთა კონსტანტინიდი

თავისუფალ დროს

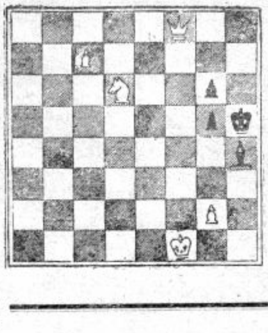

 რ. თავარიანის

ამოცანა

თეთრები: მფ f1, ლ f8, მ d6, პ: c7, g2 (5);

შავები: მფ h5, კh4, პ: g5, g6 (4).

შამათი სამ სვლაში

რედაქტორი ირ. ვეშაპიძე

რედაქციის მისამართი: ქ. თბილისი, ი. ჭავჭავაძის გამზირი, № 1. ტელეფონი 2-38-34.

სტალინის სახელობის თბილისის სახელმწიფო უნივერსიტეტის გამომცემლობის სტამბა. ი. ჭავჭავაძის გამზირი, № 1. ტირაჟი 2 000. უე 00578