სალამი უნივერსიტეტის პარტიული ორგანიზაციის XIV კონფერენციის დელეგატებს!

პროლეტარებო ყველა ქვეყნისა, შეერთდით!

ახალგაზრდა სტალინელი

ი. ბ. სტალინის სახელობის თბილისის სახელმწიფო უნივერსიტეტის პარტიული კომიტეტის, რექტორატის, კომკავშირის კომიტეტისა და პროფკომის ორგანო

Ахалгазрда Сталинели — орган парткома, ректората, комитета АКСМ и профкома Тбилисского государственного университета имени И. В. СТАЛИНА

№ 35 (310) | გამოცემის მეცხრე წელი. პარასკევი, 25 ნოემბერი, 1960 წ. | ფასი 15 კაპ.

მოწინავე ვიქნებით სწავლასა და შრომითს საქმიანობაში!

უნივერსიტეტის მრავალმხრივ შრომითს საქმიანობაში თავისი წვლილი შეაქვს კომკავშირულ ორგანიზაციას. ყოველი ახალი წამოწყების თაოსანი ჩვენი ახალგაზრდობაა. უნივერსიტეტის სტუდენტობა თავს ისახელებს, როგორც სწავლაში ისე შრომითს საქმიანობაში. რაოდენ სასიხარულოა, რომ შორეული ყაზახეთიდან მოგვდის წერილები, რომლებიც გვატყობინებენ ჩვენი სტუდენტობის იმ გმირული საქმეების შესახებ, რაც მათ გასწიეს ამ ზაფხულზე ყამირული უხვი მოსავლის აღების საქმეში.

უნივერსიტეტის კომკავშირის კომიტეტი ყველაფერს აკეთებს იმისათვის, რომ საინტერესო გახადოს ახალგაზრდობის ცხოვრება.

გაიუმჯობესა მუშაობა უნივერსიტეტის სტუდენტთა მხატვრულმა თვითმოქმედმა კოლექტივმა. დღეს ჩვენი სიმფონიური ორკესტრი მრავალფეროვანი პროგრამის შემსრულებელია, ძლიერია მოცეკვავეთა ანსამბლიც.

ამ უკანასკნელი ერთი თვის განმავლობაში კომკავშირული ორგანიზაციის ინიციატივით მრავალი შინაარსიანი ღონისძიება გატარდა. მოეწყო შეხვედრა ნაყამირალზე მოსავლის აღებაში მონაწილე სტუდენტებთან, გაიმართა კომკავშირის ორმოცდაორი წლისთავისადმი მიძღვნილი საღამო, მოეწყო გრიბოედოვის სახელობის თბილისის სახელმწიფო თეატრის სპექტაკლის „დამოკლეს მახვილის" განხილვა, ფილოლოგიის ფაკულტეტის კომკავშირლებმა მოაწყეს ზეპირი ჟურნალის—„დღეები და ადამიანები" — საღამო. გაიმართა „საქართველოს ისტორიის" საშუალო სკოლის სახელმძღვანელოს ავტორებთან შეხვედრა და ამ წიგნის განხილვა და სხვ. ამასთან, ყოველი ღონისძიება ტარდებოდა ისე, რომ რაც შეიძლება მიმზიდველი ყოფილიყო და რაიმე სიახლის შემცველი. ასე მაგალითად, კომკავშირის 42 წლისთავისადმი მიძღვნილი საღამოს ჩატარებისას ჩვენ მოვიწვიეთ ძველი კომკავშირელი, 1920 წლიდან სკკპ წევრი თამარ ჩიტიშვილი, რომლის გამოსვლამაც მსმენელი ახალგაზრდობის დიდი დაინტერესება გამოიწვია. აქვე მოვიწვიეთ აგრეთვე ქალაქის კომკავშირული მუშაკები.

„დამოკლეს მახვილის" განხილვაც თავისებურად, ორიგინალურად მოეწყო. იქვე, თეატრში სპექტაკლის დამთავრების შემდეგ „გამოუტანეს მსჯავრი" ახალ დადგმას. რაც შეეხება ფილოლოგების მიერ ჩატარებულ ზეპირ ჟურნალს, ეს, ალბათ, ერთ-ერთი საუკეთესო ღონისძიება იყო, რომელიც კი ჩატარებულა უნივერსიტეტში. ზეპირ ჟურნალში წარმოდგენილი იყვნენ საქართველოს სახალხო მხატვარი ლადო გუდიაშვილი, მუსიკათმცოდნე, პროფესორი გრიგოლ ჩხიკვაძე, დოც. გ. კიკნაძე, თბილისის „დინამოს" მეკარე ს. კოტრიკაძე.

ჩვენი ახალგაზრდობა აქტიურ მონაწილეობას იღებს საქართველოს სამხედრო გზის გამწვანების სამუშაოებში და აგრეთვე სპორტული სასახლის მშენებლობაში.

უნივერსიტეტის სტუდენტებს მიღწევები აქვთ სპორტშიც. საბჭოთა საქართველოს 40 წლისთავისადმი მიძღვნილ სპარტაკიადაში მათ პირველი ადგილები დაიკავეს ფარიკაობაში, ფრენბურთში, კალათბურთში, თავისუფალ ჭიდაობაში და სპორტის სხვა სახეებში.

ნაყოფიერ მუშაობას ეწევა სტუდენტთა სამეცნიერო საზოგადოება. ჩვენი სტუდენტების სამეცნიერო ნაშრომები მოწონებას იმსახურებენ არა მარტო ჩვენთან, არამედ რესპუბლიკის ფარგლებს გარეთაც.

უნივერსიტეტის კომკავშირულ ორგანიზაციას თავის მუშაობაში გარკვეული ნაკლოვანებებიც გააჩნია, მაგრამ ამას წერილში შეგნებულად ვუვლით გვერდს, რადგან ამის შესახებ ალბათ დღეს იმსჯელებს პარტიული კონფერენცია.

როინ მეტრეველი,
თსუ კომკავშირის კომიტეტის მდივანი.

სტუდენტები ყურადღების ცენტრში

სტუდენტთა აკადემიური მოსწრება და დისციპლინა, შეიძლება ითქვას, გადაუჭარბებლად არის ის ძირითადი, რაც განსაზღვრავს უმაღლესი სასწავლებლის სახეს. თუ სტუდენტობა წარმატებით ეუფლება თავის სპეციალობას, სასწავლებელში და მის კედლებს იქით ისე იქცევა, როგორც ეს საბჭოთა ახალგაზრდობას შეშვენის, მაშინ ამოცანა გადაჭრილად ჩაითვლება.

მაღალი აკადემიური წარმატება დიდადაა დამოკიდებული იმაზე, თუ როგორ ესწრება სტუდენტობა ლექციებსა და სემინარებს. სტუდენტი, რომელიც ლექციებს სისტემატურად ესწრება და ყოველდღიურად მუშაობს საპროგრამო მასალის ათვისებაზე, კარგ შედეგსაც აღწევს.

უნდა ვაღიაროთ, რომ ლექცია-სემინარებზე სტუდენტთა დასწრება ჩვენგან გაცილებით მეტ ყურადღებას მოითხოვს.

ამ საკითხის მოსაგვარებლად ჩვენ გარკვეული ნაბიჯებიც გადავდგით. პირველ რიგში მოვაწესრიგეთ ლექცია-სემინარებზე სტუდენტთა დასწრების აღრიცხვის საქმე. ეს კი შესაძლებელი გახდა მხოლოდ პროფესორ-მასწავლებელთა მხარდაჭერითა და დახმარებით. ფაკულტეტის ბევრი ლექტორი არ კმაყოფილდება მხოლოდ აღრიცხვით. ისინი დაინტერესებული არიან სტუდენტთა გაცდენის მიზეზების შესწავლით და საჭირო აღმზრდელობითს მუშაობასაც ეწევიან. ასეთები არიან დოცენტები — ლ. ჟორდანია, ქ. რაზმაძე, ლ. მენაბდე, ლ. ხარაზი, ვ. გოგუაძე, ვ. დათუკიშვილი და სხვ.

დიდი მნიშვნელობა აქვს კათედრის სხდომებზე დისციპლინის დამრღვევ და ლექცია-სემინარების გამცდენ სტუდენტთა გამოძახებას. ამ მხრივ ნაყოფიერ მუშაობას ეწევიან კავკასიურ ენათა, ახალი ქართული ენის, რუსული ლიტერატურისა და რუსული ენის № 1 კათედრები.

აღმზრდელობით ზომებთან ერთად საჭირო შეიქმნა ადმინისტრაციული ზომების მიღებაც. ლექცია-სემინარების უმიზეზოდ გაცდენისათვის მოეხსნათ სტიპენდია 1 თვით სტუდენტებს: უ. თვაურს, შ. დავითაშვილს, გ. ლაბაძეს, ე. სალინაძეს, ა. შენგელიას და სხვებს; გამოეცხადათ სასტიკი საყვედური უკანასკნელი გაფრთხილებით: შ. მირცხულავას, გ. ბენაშვილს, ტ. ვასაძეს, მ. ისელიძეს, გ. კუპრავას და სხვებს.

დეკანატი არ დაუშვებს გამოცდებზე იმ სტუდენტებს, რომლებსაც არ ექნებათ მიღებული ყველა ჩათვლა.

მაგრამ არ შეიძლება ანგარიში არ გაეწიოს სტუდენტთა მდგომარეობასაც. ჩვენი ფაკულტეტის სტუდენტები, ისევე როგორც სხვა ფაკულტეტების სტუდენტები, გადატვირთულნი არიან ლექცია-სემინარებით. ხშირად სტუდენტის დატვირთვა კვირაში 38—40 აკადემიურ საათსაც შეადგენს.

ჩვენ ვფიქრობთ, რომ სავსებით შესაძლებელია შემცირდეს სტუდენტის დატვირთვა 4 აკადემიურ საათამდე დღეში, თუ ცნობილ საინსტრუქციო წერილს (ი—100) ცხოვრებაში გავატარებთ მცირეოდენი კორექტივებით.

დღეს, როცა სტუდენტები შედარებით უკეთ არიან უზრუნველყოფილი სახელმძღვანელოებით, სავსებით შესაძლებელია სალექციო და პრაქტიკული საათების მნიშვნელოვნად შემცირება. მაგრამ რასაკვირველია, ეს შემცირება არ უნდა შეეხოს სასწავლო გეგმას და ამდენად, არც კათედრის დატვირთვას.

სალექციო და პრაქტიკული საათების შემცირება უნდა განვიხილოთ როგორც დროებითი მოვლენა, რომელიც ეხება მხოლოდ I სემესტრს ან სასწავლო წელს. ამ ღონისძიების გატარებით სტუდენტს მიეცემა მეტი დრო დამოუკიდებელი მუშაობისათვის, ხოლო ლექტორს — მეტი უფლება მომთხოვნილობის გაზრდისათვის.

დოც. ზ. გოლეთიანი,
ფილოლოგიის ფაკულტეტის დეკანის მოადგილე.

ზეპირი ჟურნალი — „დღეები და ადამიანები"

დიდი ხანია ასეთი საზეიმო განწყობილება არ ყოფილა ფილოლოგიის ფაკულტეტზე. ყველას უხარია, ყველა რაღაცას ელის. ხუმრობა ხომ არ არის, დღეს იბადება ზეპირი ჟურნალი — „დღეები და ადამიანები".

თავიდან ყველაფერი ჩვეულებრივად დაიწყო. ფილოლოგიის ფაკულტეტის ალკკ ბიურომ აქტივის კრებაზე აირჩია და დაამტკიცა ჟურნალის საორგანიზაციო კომიტეტი. მთავარი იყო ჟურნალის პირველი ნომრის პროგრამის შერჩევა. უნდა გენახათ ჩვენი ალტაცება, როდესაც იზა ჩანტლაძემ პროგრამა ჩამოაყალიბა. შესანიშნავია — აღმოხდა ყველას. მაგრამ საქმე პროგრამა კი არ არის, ყველგან, მოსაწვევი ბარათის ყდაზეც უნდა იგრძნობოდეს სიახლე, ფილოლოგების ნახელავი, — აფრთხილებდა ამხანაგებს იზა. პირველ დღეებში ეს ამბავი „საიდუმლოდ" დარჩა. ვაი თუ ვერ გავწვდეთ, ვაი თუ კარგი არ გამოვიდეს! — ფიქრობდნენ საქმის თაოსნები. მაგრამ საქმე კარგად აეწყო. ძალას არ იშურებდნენ სტუდენტები. ყოველ წუთს ჩვენთან იყვნენ ზეპირი ჟურნალის მოწყობის სული და გული, ლექტორები: ლ. მენაბდე, პ. კეელიძე, თ. ფაშალიშვილი.

19 ნოემბერი. შაბათი. სტუდენტებითა და სტუმრებით გაჭედილი სააქტო დარბაზი... ჩაიკოვსკის მუსიკის ხმები... სცენა... მრგვალი მაგიდა. ვაზები ყვავილთა ჭადოქრის, მამულაშვილის ხელით დაკრეფილი თეთრი ხრიზანტემებითა და ვარდებით... ცისფერ ფონზე წარწერა — „დ ღ ე ე ბ ი და ა დ ა მ ი ა ნ ე ბ ი".

იქ, საპროფესოროში საღამოს დაწყებამდე გულთბილად საუბრობდნენ ქართველი ერის, ჩვენი დღეების საამაყო ადამიანები — აკადემიკოსები: არნოლდ ჩიქობავა და ვარლამ თოფურია, საქართველოს სახალხო მხატვარი ლადო გუდიაშვილი, პროფ. გ. ჩხიკვაძე, უნივერსიტეტის პრორექტორი ს. ძლენტი, ჩვენი უნივერსიტეტის სტუდენტი, თბილისის „დინამოს" მეკარე ს. კოტრიკაძე, დოცენტები: გ. კიკნაძე, თ. მრევლიშვილი...

დარბაზი ტაშით შეხვდა სტუმრებსა და მასპინძლებს, სტუმრები სცენაზე ადიან... ზეპირ ჟურნალს ხსნის და გულთბილად მიესალმება მის დაბადებას ფილოლოგიის ფაკულტეტის ალკკ ბიუროს მდივანი იზა ჩანტლაძე.

იშლება გვერდები...

პირველი გვერდი — ბ უ ნ ე ბ ა დ ა ხ ე ლ ო ვ ა ნ ი — დოც. გ. კიკნაძე.

მეორე გვერდი — დ ღ ე ე ბ ი პ ა რ ი ზ შ ი — საქართველოს სახალხო მხატვარი ლადო გუდიაშვილი.

მესამე გვერდი — მ ო გ ო ნ ე ბ ა ნ ი ე მ ზ ე ნ ი მ ი ქ ე ლ ა ძ ე ზ ე — პროფესორი გრ. ჩხიკვაძე.

მეოთხე გვერდი — თ ბ ი ლ ი ს ი ს „დ ი ნ ა მ ო ს" ფ ე ხ ბ უ რ თ ე ლ თ ა თ ი მ ა შ ი მ ო ს კ ო ვ ი ს „ტ ო რ პ ე დ ო ს ა" დ ა ი ნ გ ლ ი ს ი ს ფ ე ხ ბ უ რ თ ე ლ თ ა გ უ ნ დ ე ბ თ ა ნ — ს. კოტრიკაძე.

ბევრია შეკითხვები, პეზირადაც, წერილობითაც. სიამოვნებით გვპასუხობენ. დარბაზსა და სცენას შორის ზღვარი წაიშალა. ყველანი საერთო ფერხულში ჩაებნენ.

ზეპირი ჟურნალის გვერდები იხურება... იზა ყველა სტუდენტის სახელით მადლობას უხდის საყვარელ სტუმრებსა და ძვირფას მასპინძლებს ამ საინტერესო ღონისძიებაში მონაწილეობის მიღებისათვის, დათოვლილ ხრიზანტემებს, ამ პატარა საჩუქარს მიართმევენ ჩვენი სტუდენტები ზეპირი ჟურნალის მონაწილეებს.

დარბაზში სინათლე ქრება, იწყება ჟურნალის უკანასკნელი გვერდი—კინოფილმები: „ლ ა დ ო გ უ დ ი ა შ ვ ი ლ ი", „ს ჭ ე ტ ი ც ხ ო ვ ე ლ ი", და „გ ე ლ ა თ ი".

გვიხარია, ყველას გვიხარია. ნამდვილად ბრწყინვალე ღონისძიება იყო. ნაკლი? — ალბათ ექნებოდა, მაგრამ იმ საღამოს, ჩვენ, აღფრთოვანებულებს, ამდენ კარგთან ნაკლი არ შეგვიმჩნევია.

მედეა როგავა

სურათზე: ზეპირი ჟურნალის — „დღეები და ადამიანები" მონაწილენი — წინა რიგში (მარცხნიდან მარჯვნივ): დოც. გრ. კიკნაძე, დოც. პ. კეკელიძე, რესპუბლიკის სახალხო მხატვარი ლ. გუდიაშვილი, აკად. ა. ჩიქობავა, პროფ. გრ. ჩხიკვაძე, აკად. ვ. თოფურია, უნივერსიტეტის პრორექტორი სამეცნიერო მუშაობის დარგში — პროფ. ს. ძლენტი.

უკანა რიგში (მარცხნიდან): სტუდენტი ნ. ახობაძე, სპორტის ოსტატი, თბილისის დინამოს ფეხბურთელთა გუნდის მეკარე, ჩვენი უნივერსიტეტის სტუდენტი ს. კოტრიკაძე, ალკკ კომიტეტის მდივანი რ. მეტრეველი, ფილოლოგიის ფაკულტეტის ალკკ ბიუროს მდივანი, სტუდენტი ი. ჩანტლაძე, უნივერსიტეტის პარტიული კომიტეტის მდივნის მოადგილე დოც. ლ. მენაბდე, სტუდენტი დ. მელიქიშვილი, დოც. თ. ფაშალიშვილი, სტუდენტი მ. როგავა, ლიტერატორი პ. წერეთელი, სტუდენტები გ. გიორგობიანი და ნ. დოლიძე.

ფოტო გ. გოგოხიასი

ლაპარაკობენ დელეგატები

★ ★ ★ ★ ★ ★

ჩვენი მუშაობის მთავარი ამოცანა

გეოგრაფია-გეოლოგიის ფაკულტეტის პარტიული ორგანიზაციის მუშაობის მთავარ ამოცანას წარმოადგენს ფაკულტეტზე სასწავლო-აღმზრდელობითი, სამეცნიერო-კვლევითი და პარტიულ-იდეოლოგიური საქმიანობის მაღალ დონეზე დაყენება. აღნიშნულ საკითხებთან ერთად ჩვენი ფაკულტეტის პარტიული ორგანიზაციის მსჯელობის საგანს წარმოადგენდა აგრეთვე სტუდენტთა და თანამშრომელთა სასწავლო და შრომითი დისციპლინის მდგომარეობის საკითხებიც.

მიმდინარე წლის ოქტომბრის თვის ბოლო რიცხვებში ფაკულტეტის პარტიულმა ბიურომ იმსჯელა იმ სტუდენტთა შესახებ, რომელნიც სისტემატურად აცდენდნენ ლექცია-სემინარებს, გამოირჩეოდნენ უდისციპლინობითა და თავს არიდებდნენ სხვადასხვა საფაკულტეტო ღონისძიებებში მონაწილეობას. აღნიშნულმა ღონისძიებამ კარგი შედეგი გამოიღო.

კარგ, სასარგებლო მუშაობას ატარებს სტუდენტთა შორის ფაკულტეტის კომკავშირის ბიურო (მდივანი ა. მუსერიძე). ამჟამად ცალკეულ კურსებს შორის სპორტის სხვადასხვა სახეში მიმდინარეობს საფაკულტეტო სპარტაკიადა. გამარჯვებულ კურსს გადაეცემა ფაკულტეტის თასი. პარტიულმა ორგანიზაციამ და დეკანატმა ამ ღონისძიებას მხარი დაუჭირეს და მას უფრო ორგანიზებული ხასიათი მისცეს.

ამჟამად ჩვენი ფაკულტეტის პარტიული ორგანიზაცია ჩაბმულია რესპუბლიკის სასამართლო ორგანოების წინასაარჩევნო კომპანიაში.

ფაკულტეტზე ამთავითვე დაიწყო მზადება ზამთრის საგამოცდო სესიებისათვის. ახლო მომავალში აღნიშნული საკითხი პარტიული ორგანიზაციის ღია კრების მსჯელობის საგანი გახდება.

გეოგრაფია-გეოლოგიის ფაკულტეტის პარტიული ორგანიზაცია ყველაფერს გააკეთებს იმისათვის, რათა მაღალ დონეზე, ორგანიზებულად ჩავატაროთ მომავალი გამოცდები და მივაღწიოთ მაღალ მაჩვენებლებს.

ა. კოტარია,

გეოგრაფია-გეოლოგიის ფაკულტეტის პარტიული ბიუროს მდივანი.

რით ვეგებებით პარტიულ კონფერენციას

ჩვენი უნივერსიტეტის XIV პარტიული კონფერენცია ტარდება შვიდწლიანი გეგმით დასახული ამოცანების წარმატებით გადაჭრისათვის თავდადებული მუშაობისა და, მასთან დაკავშირებით, უნივერსიტეტში სწავლების გაუმჯობესებისა და შრომითი აღმავლობის ვითარებაში.

უნივერსიტეტი ამზადებს მაღალკვალიფიციურ სპეციალისტებს სოციალისტური ეკონომიკისა და კულტურის სხვადასხვა დარგისათვის. ამ ამოცანის წარმატებით გადაწყვეტაში სხვა კათედრებთან ერთად აქტიურ მონაწილეობას იღებენ პოლიტიკური ეკონომიის კათედრის წევრები. ისინი უნივერსიტეტში და მის გარეთ, თბილისის საწარმოებსა და დაწესებულებებში, აგრეთვე რესპუბლიკის სხვადასხვა რაიონში გულმოდგინედ ეხმარებიან კადრებს მარქსისტულ-ლენინური ეკონომიური თეორიის შესწავლაში, რასაც ამჟამად გაცილებით მეტი ყურადღება ექცევა. უნივერსიტეტში კი სტუდენტების მიერ პოლიტიკური ეკონომიის შესწავლისათვის შექმნილია შესანიშნავი პირობები. ისინი აქ უზრუნველყოფილი არიან კვალიფიციური ლექტორებითა და სათანადო სასწავლო მასალებით — სახელმძღვანელოთი, პროგრამებით, საკურსო და საკონტროლო სამუშაოთა თემატიკა და სხვ.

სტუდენტთა სწავლების გაუმჯობესების მნიშვნელოვანი ფაქტორია მათი ინიციატივის განვითარება. ამ მიმართულებით კათედრა სემინარული მეცადინეობისათვის სტუდენტთა დამოუკიდებლად მზადებას და საკურსო და საკონტროლო სამუშაოებზე მათს დამოუკიდებელ მუშაობას ამჟამად მეტ ყურადღებას აქცევს და შედეგებიც უკეთესია. თუმცა ამ მიმართულებით ნაკლოვანებანი ჯერ კიდევ მთლად არაა დაძლეული. კათედრის დახმარებით მუშაობს პოლიტიკური ეკონომიის სტუდენტთა სამეცნიერო წრე. წრეში მუშაობა სტუდენტებს უვითარებს ინიციატივის, დამოუკიდებელი მუშაობის უნარს და ხელს უწყობს მათი ცოდნის შემდგომ გაღრმავებას. სტუდენტთა სწავლების ხარისხის ამაღლება ჩვენს მუშაობაში ყველაზე მნიშვნელოვანი საკითხია.

ჩვენი აზრით, საჭიროა მეტი ყურადღება ექცეოდეს აკადემიურად ჩამორჩენილი სტუდენტების დროულად გამოვლინებას, რათა იმთავითვე გაეწიოს მათ სათანადო დახმარება. ახევე, მიზანშეწონილად მიგვაჩნია, რომ მოწინავე სტუდენტების წარმატებების პოპულარიზაცია ხდებოდეს უფრო ფართოდ.

პოლიტიკური ეკონომიის კათედრა საკმაოდ მრავალრიცხოვანია, იგი შედგება 37 წევრისაგან. მათგან, გარდა ორი ასისტენტისა, უკვე ყველას აქვს დაცული სამეცნიერო ხარისხი და მინიჭებული აქვს შესაბამისი წოდებაც, მაგრამ მაინც დიდი ყურადღება ექცევა მათი სამეცნიერო კვალიფიკაციის შემდგომ ამაღლებას: ყოველ წელს კათედრის ერთი ან ორ წევრი იგზავნება მოსკოვში ან კიევში კვალიფიკაციის ამაღლების 6-თვიან კურსებზე. კათედრა სისტემატურად ეწევა სახელმძღვანელოთა მაკეტების, სამეცნიერო შრომებისა და გამოქვეყნებული წიგნების განხილვას.

ამ უკანასკნელი წლის განმავლობაში კათედრის წევრების მიერ დაწერილ და გამოქვეყნებულ იქნა რიგი შრომებისა ეკონომიური თეორიის სხვადასხვა აქტუალურ საკითხზე, რომელთა საერთო მოცულობა 40 თაბახს აღემატება. პროგრამის მიხედვით შედგენილ იქნა მასალათა კრებულის I ნაკვეთი სტუდენტთა დასახმარებლად (მოცულობით 25 თაბახი), რაც უკვე ჩაბარდა გამომცემლობას დასაბეჭდად. ცხადია, კათედრის შესაძლებლობანი ამით არ ამოიწურება და იგი ამ მიმართულებით მომავალში კიდევ მეტს გააკეთებს.

პოლიტიკური ეკონომიის კათედრის წევრები ცდილობენ თავისი წვლილი შეიტანონ იდეოლოგიური მუშაობის გაძლიერებაში, რათა დაჩქარდეს ადამიანთა შეგნებაში კაპიტალისტური გადმონაშთების საბოლოოდ დაძლევა, რათა აღვზარდოთ ჩვენი ახალგაზრდობა შრომისადმი კომუნისტური დამოკიდებულების სულისკვეთებით, რომ იდეოლოგიური მუშაობა გავხადოთ უფრო ქმედითი და უფრო მეტად დავუკავშიროთ იგი კომუნისტური მშენებლობის კონკრეტული ამოცანების გადაწყვეტას.

პროფ. **ს. ბერაძე,**

პოლიტეკონომიის კათედრის გამგე.

საწარმოო პრაქტიკაზე

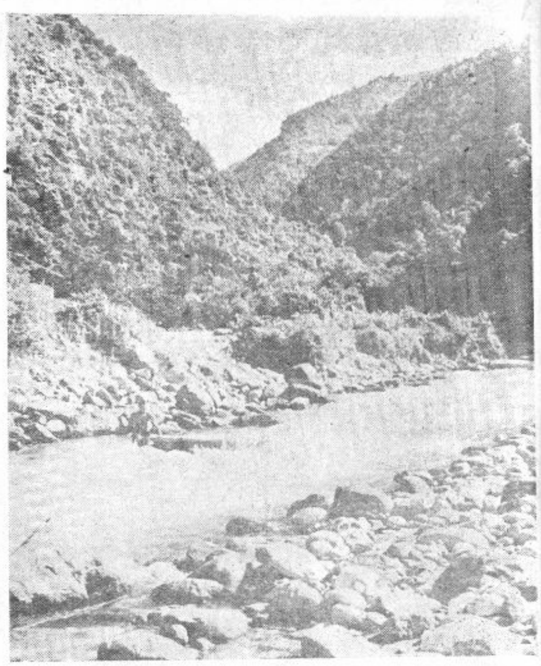

გეოგრაფია-გეოლოგიის ფაკულტეტის ჰიდროლოგიის სპეციალობის III კურსის სტუდენტებმა წელს საწარმოო პრაქტიკა ჰიდრომეტრიასა და ჩამონადენთმცოდნეობაში ცალკეული ჯგუფების მიხედვით გავიარეთ სოხუმის, ბათუმის, ბორჯომისა და სამგორის ჰიდრომეტეოროლოგიურ სადგურებში. სტუდენტების ნაწილმა კი მონაწილეობა მიიღო საქ. სსრ მეცნიერებათა აკადემიის ვახუშტის სახელობის გეოგრაფიის ინსტიტუტისა და თბილისის ჰიდრომეტეოროლოგიური სამეცნიერო-კვლევითი ინსტიტუტის ექსპედიციებში.

ჩვენი ჯგუფი საწარმოო პრაქტიკაზე იყო სოხუმის ჰიდრომეტეოროლოგიურ სადგურში. პრაქტიკას ხელმძღვანელობდა დოც. ნ. უკლება. პრაქტიკაზე 56 დღე დავრჩით.

საქართველოს ჰიდრომეტეოროლოგიური სამსახურის სამმართველომ ადგილზე პრაქტიკის გასავლელად მიგვამაგრა გამოცდილ სპეციალისტებს, რომლებთანაც გვიხდებოდა ყოველდღიური მუშაობა.

ჩვენს მიზანს შეადგენდა პრაქტიკულად შეგვესწავლა ის საკითხები, რომლებიც სასწავლო წლის განმავლობაში თეორიულად შევითვისეთ.

სოხუმის ჰიდრომეტეოროლოგიურ სადგურში ჩვენს ჯგუფს ხელმძღვანელობას უწევდა სადგურის უფროსი ინჟინერი ვ. ბარაბაძე, რომელიც ჩვენი უნივერსიტეტის ჰიდროლოგიისა და კლიმატოლოგიის კათედრის აღზრდილია.

საწარმოო პრაქტიკა მეტად ნაყოფიერი იყო. პრაქტიკულად შევისწავლეთ წყლის ხარჯების, დონეების გაზომვა, მათი კამერალური დამუშავება სხვადასხვა მეთოდებით, ვსწავლობდით მდინარეების თერმულ და ქიმიურ რეჟიმს, მოვახდინეთ მდინარის ხეობის ჰიდროგრაფიული აგეგმვები და ა. შ.

საწარმოო პრაქტიკამ დიდი სარგებლობა მოგვიტანა.

ზურაბ რუსია

სურათზე: 1. (ზემოთ) მდინარე კელასურის ხეობა; 2. მდ. ოქუმზე სტუდენტი ზ. რუსია აწარმოებს წყლის ტემპერატურის გაზომვას.

ჩვენი ინტერვიუ

ამ დღეებში ჩვენი გაზეთის რედაქციაში მოვიწვიეთ ჟურნალისტიკის კათედრის გამგე, პროფესორი **დ. გამეზარდაშვილი** და ვთხოვეთ ეამბნა ჩვენთვის იმის შესახებ, თუ რა წარმატებებით ხვდება ჟურნალისტიკის განყოფილება უნივერსიტეტის პარტიული ორგანიზაციის XIV კონფერენციას და რა უახლესი ამოცანების გადაჭრა აქვს დასახული კათედრას.

ამ საკითხებთან დაკავშირებით პროფ. დ. გამეზარდაშვილმა შემდეგი განაცხადა:

— ფილოლოგიის ფაკულტეტის ჟურნალისტიკის განყოფილებას არსებობის არც თუ დიდი ხნის ისტორია აქვს, ამიტომ დღემდე მისი ძირითადი საზრუნავია სათანადო სასწავლო ბაზებისა და, საერთოდ, ყოველგვარი საჭირო პირობების შექმნა.

ამ მიმართულებით უნივერსიტეტის რექტორატის, პარტიული კომიტეტისა და დეკანატის უშუალო მხარდაჭერითა და დახმარებით განსაკუთრებით ბევრი რამ გაკეთდა უკანასკნელი ერთი წლის მანძილზე.

მომავალი ჟურნალისტებისათვის შეიქმნა და უკვე სრული დატვირთვით მუშაობს სასწავლო-პოლიგრაფიული ლაბორატორია. იგი უზრუნველყოფილია როგორც მაღალკვალიფიციური სპეციალისტებით, ისე სათანადო მოწყობილობით. ამ ლაბორატორიაში სტუდენტები ითვისებენ საჭირო პოლიგრაფიულ ჩვევებს და პრაქტიკულად ეუფლებიან გაზეთის გამოცემის ტექნიკურ პროცესებს. მომავალში ეს ბაზა კიდევ უფრო გაიზრდება. სულ მალე მას შემოემატება ორი ახალი ლინოტიპი და სხვა მოწყობილობანი.

კათედრის ყოფილი ერთი კაბინეტის ბაზაზე წელს შეიქმნა ორი კაბინეტი: 1. პრესისა და 2. ჟურნალისტიკის ისტორიისა. პრესის კაბინეტი, ეს პატარა რედაქციას წარმოადგენს, სადაც სტუდენტები ამზადებენ თავიანთ სასწავლო გაზეთს და ისმენენ ლექციებს გაზეთის გამოშვების ორგანიზაციასა და ტექნიკაში. ჟურნალისტიკის ისტორიის კაბინეტში კი სტუდენტებს კონსულტაციები ეწევათ როგორც საკურსო და სადიპლომო შრომების ირგვლივ, ისე სასესიო საგნებში. აქვე კათედრის წევრები ეწევიან თავიანთ სამეცნიერო მუშაობას.

წარმატებები გააჩნია კათედრას სამეცნიერო მუშაობის დარგშიც: დღეისათვის მან უკვე გამოსცა ნ. ნიკოლაძის თხზულებათა II ტომი. უახლოეს ხანში მკითხველები მიიღებენ I და III ტომებსაც. გამოსაცემად მზადდება IV ტომი. მომდევნო ორი წლის მანძილზე კათედრა მოამზადებს და წარმოებას გადასცემს ნ. ნიკოლაძის თხზულებათა დანარჩენ თერთმეტ ტომსაც. ამას გარდა კათედრას გამზადებული აქვს დასაბეჭდად ცნობილი ქართველი ჟურნალისტის სერგეი მესხის ნაწერების სრული კრებული ოთხ ტომად. ამჟამად მიმდინარეობს მუშაობა გ. წერეთლისა და ი. მაჩაბლის პუბლიცისტური მემკვიდრეობის შესაკრებად.

ჟურნალისტი სტუდენტებისათვის წლევანდელი სასწავლო წელი იმითაცაა ღირსშესანიშნავი, რომ მათ პირველად მიეცათ შესაძლებლობა გამოეცათ თავიანთი ბეჭდვითი სასწავლო გაზეთი. მისი ცალკეული ნომრები გამსვლელი ხასიათისანი არიან; ასე: პირველი ნომერი მიეძღვნა უნივერსიტეტის ცხოვრების ასახვას, მეორე ნომერი კიროვის სახელობის დაზგათმშენებელი ქარხნის მუშაობას, მესამე ნომერი, რომელიც ამ დღეებში გამოვა ეძღვნება აკაკი წერეთლის იუბილეს, ხოლო მეოთხე ნომერი მიეძღვნება თბილისის აბრეშუმსაქსოვი ფაბრიკის ცხოვრებას. მალე ვაპირებთ გასვლას სოფლის მეურნეობის წამყვან რაიონებში, რასაც აგრეთვე მიეძღვნება ჩვენი სასწავლო გაზეთის რამდენიმე ნომერი. ყოველივე ეს სტუდენტებს დიდად დაეხმარება იმაში, რომ მათ შეძლონ წერა ჩვენი მრავალფეროვანი სახალხო მეურნეობის სხვადასხვა საკითხებზე.

ჩვენი ჟურნალისტი სტუდენტები გაზეთის გამოცემის საკითხებს სწავლობენ პრესაში მუშაობის დიდი გამოცდილების მქონე ისეთი მუშაკების ხელმძღვანელობით, როგორიც არიან: დ. მჭედლიშვილი, ი. ნატროშვილი, მ. კაკაბაძე, შ. გაგოშიძე.

მნიშვნელოვანი ნაბიჯი იქნა გადადგმული სასწავლო გეგმის უფრო სრულყოფილად შემუშავებისათვის. გათვალისწინებულ იქნა ყველა ის ნაკლოვანება, რაც გააჩნდა მანამდე არსებულ სასწავლო გეგმას და, ამგვარად, ჩვენი განყოფილების I და II კურსების სტუდენტები უკვე ახალი სასწავლო გეგმით მუშაობენ.

მომავლისათვის ჩვენ საჭიროდ მიგვაჩნია, რომ:

1. გამონახული იქნეს შესაფერისი კაბინეტი, სადაც სტუდენტებს საშუალება ექნებათ ისწავლონ მანქანაზე ბეჭდვა, სტენოგრაფია და ფოტოხელოვნება.

2. ჟურნალისტიკის სპეციალობაზე მი[…]სალები კონტინგენტის შერჩევაში უშუ[…]ალოდ მონაწილეობას იღებდეს ჩვენ[…] კათედრა, რათა თავიდან იქნეს აც[…]ლებული ამ სპეციალობისათვის შეუ[…]ფერებელი ახალგაზრდების მიღება.

3. ისე როგორც სხვა ფაკულტეტე[…]ბის კურსდამთავრებულები, ჩვენი გან[…]ყოფილების კურსდამთავრებულებიც ორ[…]განიზებულად უნდა ნაწილდებოდნენ[…] სამუშაოზე. დღემდე ეს საკითხი რ[…]ტომღაც მოუგვარებელ პრობლემად რჩე[…]ბა.

ვფიქრობთ, უნივერსიტეტის ხელმძღვა[…]ნელობა — რექტორატი და პარტიულ[…] კომიტეტი კვლავაც ყოველნაირად და[…]გვეხმარება კათედრის წინაშე მდგარ[…] ამოცანების გადაჭრასთან დაკავშირებუ[…]ლი პრაქტიკული ღონისძიებების გან[…]ხორციელებაში.

პროფესორ-მასწავლებელთა და მუშა-მოსამსახურეთა პროფორგანიზაციის III კონფერენცია

ამ დღეებში ჩატარდა ჩვენი უნივერსიტეტის პროფესორ-მასწავლებელთა და მუშა-მოსამსახურეთა პროფორგანიზაციის მესამე კონფერენცია. ადგილკომის საანგარიშო მოხსენებით გამოვიდა ადგილკომის თავმჯდომარე, დოც. პ. კეკელიძე, ხოლო სარევიზიო კომისიის მუშაობის შესახებ ილაპარაკა პროფ. ლ. კარბელაშვილმა.

საანგარიშო მოხსენების გამო კამათში გამოვიდა 9 ამხანაგი.

მომხსენებელი ვრცლად შეეხო პროფესიული კავშირების წინაშე მდგომ იმ ამოცანებს, რომლებსაც პარტია გვისახავს კომუნისტური საზოგადოების მშენებლობის თანამედროვე ეტაპზე, ხაზგასმით აღნიშნა უმაღლესი სასწავლებლების და კერძოდ ჩვენი უნივერსიტეტის პროფორგანიზაციის წინაშე მდგომი ამოცანა — ცხოვრებასთან უმაღლესი სკოლის კავშირის განმტკიცებისა და ახალგაზრდა მაღალკვალიფიციური კადრების მომზადების საქმეში.

კონფერენციამ აღნიშნა, რომ საანგარიშო პერიოდში ადგილკომმა მნიშვნელოვანი ღონისძიებანი ჩაატარა უნივერსიტეტის პროფესორ-მასწავლებელთა კულტურულ-საყოფაცხოვრებო მუშაობის დარგში, წინ წასწია კულტურული მომსახურების საქმე, განამტკიცა პროფკავშირული დისციპლინა და აქტიურად მონაწილეობდა უნივერსიტეტის სამეცნიერო და პოლიტიკური ამოცანების გადაწყვეტის საქმეში. აქვე აღინიშნა ის ნაკლოვანებანი, რომლებიც ადგილკომის მუშაობას გააჩნდა.

გაცხოველებული კამათი გაიმართა საანგარიშო მოხსენების გამო. კამათში მონაწილე ამხანაგები დადებით მხარეებთან ერთად აღნიშნავდენ იმ ნაკლოვანებებს, რომლებსაც ადგილი ჰქონდა უნივერსიტეტის პროფორგანიზაციის მუშაობაში, მათ წამოაყენეს მთელი რიგი პრაქტიკული ხასიათის წინადადებები, რომლებმაც ასახვა პოვა კონფერენციის მიერ ერთხმად მიღებულ რეზოლუციაში.

კონფერენციამ აირჩია ადგილკომის ახალი შემადგენლობა.

ადგილკომის პირველ სხდომაზე თავმჯდომარედ ერთხმად იქნა არჩეული დოც. პ. კეკელიძე. ადგილკომის წევრებს შორის განაწილდა ფუნქციები.

დოც. **ა. კობაიძე,**
ადგილკომის თავმჯდომარის მოადგილე.

მუშაობს საქართველოს კომუნისტური პარტიის ისტორიის შემსწავლელი სემინარი

მიმდინარე სასწავლო წელს პარტიული განათლების ხაზით ფიზაღზრდისა და სპორტის კათედრასთან ჩამოყალიბებულია საქართველოს კომუნისტური პარტიის ისტორიის შემსწავლელი სემინარი, რომელშიაც გაერთიანებულია კათედრის 28 თანამშრომელი. სემინარს ხელმძღვანელობს დოც. ქ. გრიგოლია.

უკვე ჩატარებულია ორი მეცადინეობა. ამათგან პირველი მიეძღვნა გაერთიანებული ერების ორგანიზაციის გენერალური ასამბლეის XV სესიაზე საბჭოთა დელეგაციის მოღვაწეობის ამსახველი მასალების შესწავლას.

მეორე მეცადინეობა მიეძღვნა თემას — „მარქსიზმის გავრცელება საქართველოში".

საქართველოს კომუნისტური პარტიის ისტორიის შესწავლასთან დაკავშირებით სემინარებისათვის ცალკეული თემები უკვე განაწილებულია სემინარის მუშაობაში ჩაბმულ თანამშრომელთა შორის. ამ დღეებში შედგება მორიგი მეცადინეობა.

ზ. მუშკუდიანი

ღვაწლმოსილი მეცნიერი

პროფ. ლ. მელიქსეთ-ბეგის დაბადებიდან 70 და სამეცნიერო-პედაგოგიური მოღვაწეობის 50 წლისთავის გამო.

70 წელი შეუსრულდა ჩვენი უნივერსიტეტის პროფესორს, არმენოლოგიის კათედრის გამგეს, მეცნიერების დამსახურებულ მოღვაწეს, სომხეთის სსრ მეცნიერებათა აკადემიის წევრ-კორესპონდენტს — **ლეონ მელქისედეგის ძე მელიქსეთ-ბეგს.**

ლ. მელიქსეთ-ბეგი დაიბადა თბილისში 1890 წლის 26 (14) სექტემბერს მოსამსახურის ოჯახში. თბილისის რეალური სასწავლებლის დამთავრების შემდეგ იგი სწავლას აგრძელებს ოდესის უნივერსიტეტში, სადაც ლექციებს ისმენს ორ ფაკულტეტზე — იურიდიულზე და ისტორიულ-ფილოლოგიურზე. სტუდენტობის დროსვე იგი ებმება ოდესის მუზეუმებისა და სამეცნიერო საზოგადოებების მუშაობაში. ამავე დროს აქტიურად თანამშრომლობს რუსულ და სომხურ პერიოდულ გამოცემებში: თარგმნის რუსულიდან სომხურად ლექსებსა და მოთხრობებს, აქვეყნებს კორესპონდენციებს და სხვ.

უნივერსიტეტის დამთავრების შემდეგ (1913 წ.) ბრუნდება მშობლიურ თბილისში და ებმება სამუზეუმო-სამეცნიერო მუშაობაში. იგი თანამშრომლობს სომეხთა საეთნოგრაფიო, საქართველოს საისტორიო-საეთნოგრაფიო, რუსეთის გეოგრაფიულ და სხვა სამეცნიერო საზოგადოებებში, რომელიც კი თბილისში არსებობდა.

1918—1936 წლებში პროფ. ლ. მელიქსეთ-ბეგი მუშაობდა მრავალ სასწავლო და სამეცნიერო დაწესებულებაში, სკოლებსა და მუშფაკებში, სადაც ასწავლიდა ქართულ ენასა და ლიტერატურას, სომხეთის ისტორიას, საქართველოს ისტორიას და სხვ.

1918 წლის სექტემბერში ლ. მელიქსეთ-ბეგი აირჩიეს ჩვენი უნივერსიტეტის სომხური ენის ლექტორად. ამ დღიდან მოკიდებული იგი მხარში ამოუდგა ჩვენი უნივერსიტეტის დაარსების მოთავეებს და დღემდე შეუწყვეტლივ განაგრძობს მუშაობას. არმენოლოგიის კათედრის დაარსების აუცილებლობა ჩვენს უნივერსიტეტში გათვალისწინებული იყო თვით ამ უნივერსიტეტის დაფუძნების მოთავეთა მიერ. ეს მოთავენი და, პირველ რიგში, მათი დიდი მეთაური — ივანე ჯავახიშვილი, მოელოდნენ, რომ არმენოლოგიის კათედრა საფუძვლიანად შეისწავლიდა ქართველი ხალხისა და მისი ძველის-ძველი, ყველაზე ახლობელი მეზობლის — სომეხი ხალხის ურთიერთობის საკითხებს და ამით კიდევ უფრო განამტკიცებდა ამ ხალხებს შორის ისტორიულად არსებულ მეგობრობას.

ეს მოლოდინი სავსებით გამართლდა და ყველაზე მეტი ამ საქმეში თვით ლ. მელიქსეთ-ბეგმა გააკეთა. მისი მრავალრიცხოვანი შრომების უმეტესი ნაწილი სწორედ ქართველი და სომეხი ხალხების ისტორიული მეგობრობის ფესვების ძიებას ეხება.

1922 წელს ლ. მელიქსეთ-ბეგმა ჩააბარა სადოქტორო გამოცდები და აირჩიეს დოცენტის თანამდებობაზე. 1928 წლის ნოემბერში მან დაიცვა სადოქტორო დისერტაცია და 1930 წლის მარტში აირჩიეს პროფესორის თანამდებობაზე. 1930—60 წლებში პროფ. ლ. მელიქსეთ-ბეგი ლექციებს კითხულობს სხვაგანაც: გორის, სტალინირის, ქუთაისის პედინსტიტუტებში, პუშკინის სახელობის თბილისის სახ. პედინსტიტუტში, აგრეთვე ერევანსა და ბაქოში. პარალელურად იგი მუშაობს მრავალ სამეცნიერო-საკვლევ დაწესებულებაში.

პროფ. ლ. მელიქსეთ-ბეგი დიდად ნაყოფიერი მეცნიერი მკვლევარია. მისი შრომების მის მიერვე შედგენილს ბიბლიოგრაფიაში, რომელიც ახლახან გამოქვეყნდა, შეტანილია 600-მდე ნაშრომის დასახელება. მათ შორის არის ისეთი კაპიტალური შრომები, როგორიცაა „ჩრდილო მხარეთა სომეხთა მოძღვარნი" (ავტორის სადოქტორო შრომა), ოთხტომიანი „ქართული წყაროები სომხეთისა და სომხების შესახებ" (სომხურად. გამოცემულია სამი ტომი), „ძველი სომხური ლიტერატურის ისტორია", „მეგალითური კულტურა საქართველოში" და სხვა.

მეტად მრავალფეროვანია ის პრობლემებიც, რომელთაც პროფ. ლ. მელიქსეთბეგი იკვლევს. მისი მეცნიერული კვლევის სფეროში შემოდის ისტორია-ფილოლოგიის სხვადასხვა დარგი: არქეოლოგია-სპელეოლოგია, ეთნოგრაფია, ხელოვნებათმცოდნეობა, ტექსტოლოგია, ეპიგრაფიკა, წყაროთმცოდნეობა, არქივთმცოდნეობა, ენათმეცნიერება, ლექსიკოგრაფია, სამართლის ისტორია, ბიბლიოგრაფია და სხვ. აქვე უნდა აღინიშნოს, რომ პროფ. ლ. მელიქსეთ-ბეგი მთელ ამ კვლევა-ძიებას აწარმოებს ძირითადად კავკასიის ხალხების ერთმანეთთან და დიდ რუს ხალხთან კავშირურთიერთობის ისტორიული საფუძვლების დასადგენად, რითაც იგი აქტიურად ემსახურება ამ ხალხების მეგობრობის განმტკიცების საქმეს. ამიტომ თუ შევეცდებით მოკლედ დავახასიათოთ პროფ. ლ. მელიქსეთ-ბეგის ორმოცდაათი წლის მოღვაწეობა, უნდა ვთქვათ: **ეს არის ხალხთა მეგობრობის განმტკიცებისათვის თავდადებული მოღვაწეობა.** ამ მიზანს ემსახურება ყველა მისი დიდი თუ პატარა შრომა.

ხალხთა შორის ისტორიული მეგობრობის ფესვების ძიება — ესაა ძირითადი პრობლემა, რომელიც პროფ. ლ. მელიქსეთ-ბეგის თითქმის ყველა შრომაში წინა პლანზეა წამოწეული. მაგ., მისი სადოქტორო შრომა, რომელიც კულტურისა და ლიტერატურის ისტორიის მრავალ საკითხს ჰფენს ნათელს, პირველ რიგში იმ მიზანს ემსახურება, რომ გვიჩვენოს — სომეხი და ქართველი ხალხების ურთიერთობას განხილულ ეპოქაშიც მეგობრობა ედო საფუძვლად. ამავე მიზანს ემსახურება მისი ოთხტომიანი შრომა — „ქართული წყაროები სომეხთა და სომხების შესახებ" (სომხურად) და ყველა სხვა შრომა.

პროფ. ლ. მელიქსეთ-ბეგის მეცნიერული ინტერესები არ შემოფარგლულა მხოლოდ ქართველი და სომეხი ხალხების ისტორიული ურთიერთობის საკითხების კვლევით. იგი ასეთივე ინტერესით იკვლევს საერთოდ კავკასიის ხალხების ისტორიული ურთიერთობის საკითხებს.

აღსანიშნავია, რომ ხალხთა მეგობრობის განმტკიცებას პროფ. ლ. მელიქსეთ-ბეგი ემსახურება არა მარტო მეცნიერული კვლევა-ძიებით, არამედ მხატვრული ლიტერატურის თარგმანითაც. მას ბევრი რამ უთარგმნია რუსულიდან სომხურად (პუშკინი, ნადსონი, ჩეხოვი...), სომხურიდან ქართულად (საიათნოვა, შამჩი-მელქო, ოვ. თუმანიანი...) და ქართულიდან სომხურად (ი. ჭავჭავაძე, ი. გრიშაშვილი ა. აბაშელი...).

მისი რედაქციით თარგმნილია აგრეთვე არაერთი სქელტანიანი რომანი, მოთხრობა და სხვა.

დიდი ღვაწლი მიუძღვის პროფ. ლ. მელიქსეთ-ბეგს უმაღლესი და საშუალო სასწავლებლებისათვის მაღალხარისხოვანი სახელმძღვანელოების შედგენის საქმეში. ახალგაზრდობისადმი მის სიყვარულს ისიც კარგად ადასტურებს, რომ მისი მონაწილეობით 70-მდე სადოქტორო თუ საკანდიდატო დისერტაციაა დაცული თბილისში, ერევანში, ბაქოში, ლენინგრადში და სხვაგან. პროფ. ლ. მელიქსეთ-ბეგი გულისხმიერი აღმზრდელი, მასწავლებელი და მრჩეველია. ამიტომ უყვართ იგი მის მრავალრიცხოვან მოწაფეებს, მის მიერ აღზრდილებსა და აღსაზრდელებს.

ჩვენმა პარტიამ და მთავრობამ სათანადოდ დააფასეს პროფ. ლ. მელიქსეთ-ბეგის დამსახურება: 1941 წელს საქ. სსრ უმაღლესი საბჭოს ბრძანებულებით მას მიენიჭა მეცნიერების დამსახურებული მოღვაწის საპატიო წოდება; 1945 წელს დაჯილდოებულ იქნა მედლით — „მამაცური შრომისათვის დიდ სამამულო ომში 1941—1945 წლებში"; იმავე წელს აირჩიეს სომხეთის სსრ მეცნიერებათა აკადემიის წევრ-კორესპონდენტად.

პროფ. ლ. მელიქსეთ-ბეგი დღესაც ახალგაზრდული ენერგიით განაგრძობს თავის საყვარელ საქმიანობას.

ვუსურვებთ ღვაწლმოსილ მეცნიერსა და პედაგოგს ხანგრძლივ სიცოცხლეს მისი საყვარელი ხალხების საკეთილდღეოდ!

დოც. **ივ. შილაკაძე**

ჩვენი შემნახველი სალარო

სტალინის სახელობის თბილისის სახელმწიფო უნივერსიტეტის პროფესორ-მასწავლებელთა და სტუდენტთა შორის დიდი პოპულარობით სარგებლობს შემნახველი სალარო, რომელიც უკვე რამდენიმე წელია ჩვენთან არსებობს.

ვლადიმერ მაიაკოვსკის აქვს შესანიშნავი სტრიქონები, მიმართული „შრომითი დანაზოგების დასაცავად, მაგრამ ყრუ და ძუნწი თავკერძობის საწინააღმდეგოდ". მოუწოდებდა რა „წიგნაკში შეეტანათ დანაზოგი", პოეტი ამავე დროს მწარედ დასცინოდა სიძუნწეს, თავკერძობას.

საბჭოთა ქვეყანაში შემნახველ სალაროთა საქმე ჭეშმარიტად საერთო-სახალხო საქმედ იქცა. პირადი დანაზოგი ჩვენთან იოლ გამდიდრებას კი არ ემსახურება, არამედ ხალხის მატერიალური და კულტურული დონის შემდგომი ამაღლებისაკენ არის მიმართული. საკმარისია აღვნიშნოთ, რომ მარტო ჩვენს უნივერსიტეტთან არსებულ შემნახველ სალაროში სტუდენტებსა და პროფესორ-მასწავლებლებს 2 მილიონ 563 ათას 600 მანეთი აქვთ შეტანილი. თითოეული მეანაბრის დანაზოგი საშუალოდ 2500 მანეთამდე აღწევს. ყოველდღიურად ათეულობით სტუდენტი თუ ლექტორი აფორმებს შემნახველ სალაროში სხვადასხვა ოპერაციებს: შეაქვთ ან იღებენ ფულს, გამოაქვთ მოგება სახელმწიფო სესხის ობლიგაციებით ან ლატარიის ბილეთებით, ანაზღაურებენ აკრედიტივებს, გადარიცხავენ თავიანთი დანაზოგიდან სხვადასხვა სახის კომუნალური მომსახურების გადასახადს და სხვა.

ჩემი მუშაობის დროს მე ვაკვირდები, რომ შეაქვთ რა თანდათანობით ფული შემნახველ სალაროში, მეანაბრენი სავსებით იკმაყოფილებენ თავიანთ მზარდ მატერიალურ და კულტურულ მოთხოვნილებებს. ფულადი დანაზოგი ეხმარება მათ როცა მოესურვებათ დახარჯონ შედარებით დიდი თანხა, რომელსაც ყოველთვიური ხელფასიდან უცებ ვერ გამოყოფ.

მე ხშირად ვხდები იმის მოწმე, რომ თავიანთი დანაზოგით უნივერსიტეტის სტუდენტები და ლექტორები ახდენენ ბინების შეკეთებას, ახლადდაქორწინებული სტუდენტები იძენენ ავეჯს, ტელევიზორს, რადიოლას, აწყობენ შორეულ მოგზაურობას და ა. შ. ამასწინათ ერთმა მეანაბრემ თავისი დანაზოგით ქალიშვილს პიანინო შეუძინა.

ახალი ანგარიშის გახსნისას მეხშირად მთხოვენ რჩევას, თუ როგორი სახის ანაბრის გახსნა სჯობს.

როგორც ცნობილია, შემნახველი სალაროები იღებენ მოსახლეობისაგან სხვადასხვა სახის ანაბრებს. თითოეულს აქვს უფლება ამოირჩიოს დანაზოგის შენახვის მისთვის უფრო მოხერხებული ფორმა. მოსახლეობაში ყველაზე მეტად გავრცელებულია ანაბრები მოკითხვამდე. ჩვენს სალაროში ამ ფორმით 213 მეანაბრე ინახავს ფულს.

მაგრამ ასეთი სახის ანაბრები არ ითვალისწინებს სალაროში ფულის შენახვის რაიმე ვადის წინასწარგანსაზღვრას, ან რაიმე პირობის წამოყენებას. ანაბრები მოკითხვამდე შეიძლება ნებისმიერ დროს შევავსოთ და გამოვიტანოთ ნაწილობრივ ან მთლიანად. ასეთ ანაბრებზე მეანაბრე იღებს მოგებას პროცენტების სახით: სულ მას ეძლევა 2% ანუ 20 მანეთი წელიწადში სალაროში შეტანილ თითოეულ ათას მანეთზე.

დაახლოებით, მილიონ მანეთამდე რაოდენობის თანხა ინახება ჩვენთან ვადიან ანაბრებზე. ანაბარი ვადიანად ითვლება, თუ შეტანისას მეანაბრე კისრულობს არ მოიკითხოს ფული შეტანიდან 6 თვეზე ადრე.

ვადიან ანაბრებზე მეანაბრეს მოგება ეძლევა 3%-ის რაოდენობით ე. ი. წელიწადში 30 მანეთი სალაროში შეტანილ თითოეულ 1000 მანეთზე. რა თქმა უნდა, მეანაბრეს ამ შემთხვევაშიც აქვს უფლება, გაიტანოს ფული 6 თვეზე ადრე, მაგრამ მაშინ მას ზედმეტ პროცენტებს აღარ უხდიან.

პირობითი ანაბრები სალაროში შედარებით იშვიათად შემოდის. ასეთი სახის ანაბრების შეტანისას გათვალისწინებულია რაიმე პირობა (უმაღლესის დამთავრება, სრულწლოვანობის მიღწევა და სხვ.).

არსებობს აგრეთვე მომგებიანი ანაბრებიც. სხვა სახის ანაბრებისაგან განსხვავებით, აქ მთელი მოგება (2% წელიწადში) — გათამაშდება მოგებათა სახით. გათამაშება ხდება ორჯერ წელიწადში: 1-დან 10 აპრილამდე და 1-დან 10 ოქტომბრამდე.

ყოველ 1000 ანგარიშზე გათამაშდება 25 მოგება. მათ შორის ერთი 200%-იანია, ორი 100%-იანი, ორი 50%-იანი და 20—25%-იანი ანაბრის საშუალო თანხიდან. ამგვარად, მეანაბრეს შეუძლია მიიღოს მოგება, დაწყებული თავისი დანაზოგის ერთი მეოთხედი თანხიდან, ვიდრე გაორკეცებულ ანაბრამდე.

(გაგრძელება მე-4 გვერდზე)

ჩვენი შემნახველი სალარო

(დასასრული)

მაგალითად, მოგებათა გასული ტირაჟის დროს სტატისტიკის კათედრის დოცენტმა შოთა ბერაძემ მოიგო თავისი მომგებიანი ანგარიშით 200 % — ე. ი. 20 000 მანეთი. როგორც დოცენტმა ბერაძემ შემნახველ სალაროში გვიამბო, იგი მოგებული ფულით მსუბუქი ავტომანქანის შეძენას აპირებს.

შემნახველ სალაროში შეიძლება შევიტანოთ ფული მიმდინარე ანგარიშზეც. ფულის შენახვის ეს ფორმა ბევრი რამით არ განსხვავდება მოკითხვამდე ანაბრებისაგან. მიმდინარე ანგარიშზე შეიძლება შევიტანოთ ნებისმიერი თანხა და გამოვიტანოთ იგი ნაწილობრივ ან მთლიანად. მოგებას მიმდინარე ანგარიშით უხდიან მეანაბრეს 2%-ის რაოდენობით.

განსხვავება მხოლოდ იმაშია, რომ მეანაბრეს შეუძლია გამოწეროს ქვითარი და გასცეს განკარგულება, რათა სალარომ გადაუხადოს მისი მიმდინარე ანგარიშიდან გარკვეული თანხა ქვითარში აღნიშნულ პირს ან ქვითრის წარმომდგენს. ფულის შენახვის ამგვარი ფორმა იმით არის მოხერხებული, რომ მეანაბრეს შეუძლია თვითონ არ გამოცხადდეს სალაროში, არ დაწეროს მინდობილობა ვინმეს სახელზე და ისე გამოიყენოს თავისი თანხა.

უკანასკნელ ხანებში სალაროში მრავალი განცხადება შემოდის მეანაბრეებისაგან, რათა გადავრიცხოთ მათი ანაბრიდან კომუნალური მომსახურების გადასახადი.

ბევრი პროფესორ-მასწავლებელი ახდენს შემნახველ სალაროში თავის ანაბარზე მნიშვნელოვანი თანხის გადმორიცხვას საავტორო ჰონორარიდან თუ ხელფასიდან. ამ გზით რამდენიმე ათასი მანეთი შემოვიდა უკანასკნელ ხანებში ჩვენს სალაროში.

ფულის ერთეულის გამსხვილებასა და ფასების მაშტაბის შეცვლასთან დაკავშირებით 1961 წლის 1 იანვრიდან მოხდება მოსახლეობის ანაბრებისა და სახელმწიფო სესხის ობლიგაციების თვითღირებულების გადაანგარიშება შემდეგი შეფარდებით: ახალი ფულის ერთი მანეთი ძველი ფულის ათ მანეთზე. ამ გადაანგარიშების შემდეგ დანაზოგების რეალური ღირებულება მთლიანად დაცული იქნება, რადგანაც მაშინ ერთ მანეთად მოსახლეობა შეძლებს იმდენივე საქონლის შეძენას, რასაც წინათ 10 მანეთად იძენდა.

ანაბრის თანხის გადაანგარიშებას 1961 წლის 1 იანვარს შემნახველი სალარო ჩაატარებს თითოეული მეანაბრის პირად ანგარიშში.

მეანაბრის გამოცხადება შემნახველ სალაროში გადაანგარიშების დროს სავალდებულო არ არის: ჩანაწერი წიგნაკში შეტანილ იქნება მეანაბრის სალაროში პირველი გამოცხადებისთანავე, 1961 წლის 1 იანვრის შემდეგ.

ფულის შენახვა შემნახველ სალაროში მოხერხებული და მომგებიანი საქმეა. საინტერესოა აღინიშნოს, რომ მარტო გასულ წელს უნივერსიტეტთან არსებულმა შემნახველმა სალარომ მეანაბრეებს გადაუხადა მოგება, პროცენტების სახით 100 000 მანეთის რაოდენობით.

თავისი დანაზოგით მეანაბრე ხელს უწყობს ჩვენი ქვეყნის ეკონომიკის შემდგომ განვითარებასა და კულტურის აყვავებას.

რ. ყარანახიანი,

სტალინის სახ. თბილისის სახელმწიფო უნივერსიტეტთან არსებული შემნახველი სალაროს კონტროლიორი.

არნოლდ ჩიქობავა — ბერლინის ჰუმბოლდტის სახელობის უნივერსიტეტის საპატიო დოქტორი

ბერლინის ჰუმბოლტის სახელობის უნივერსიტეტის დაარსების 150 წლისთავთან დაკავშირებით, რომელიც ამასწინათ აღინიშნა, უნივერსიტეტის ფილოსოფიის ფაკულტეტმა საპატიო დოქტორის ხარისხი მიანიჭა სტალინის სახელობის თბილისის სახელმწიფო უნივერსიტეტის პროფესორს, საქართველოს სსრ მეცნიერებათა აკადემიის აკადემიკოსს არნოლდ ჩიქობავას.

ატყობინებს რა ამას პროფ. არნოლდ ჩიქობავას, ბერლინის ჰუმბოლტის სახელობის უნივერსიტეტის ფილოსოფიის ფაკულტეტის დეკანი პროფესორი დოქტორი ლენტერი ფილოსოფიის ფაკულტეტისა და უნივერსიტეტის რექტორის სახელით უგზავნის მილოცვას ამის გამო და იუწყება, რომ სათანადო დიპლომის გაცემა მოხდება მოგვიანებით, შესაძლოა პირადად მისი მეშვეობით.

(საქდესი)

სტუდენტთა ქალაქში

ერთდროული თამაშის სეანსი

ამასწინათ ჩვენი უნივერსიტეტის საყოფაცხოვრებო სექტორის ინიციატივით სტუდენტთა ქალაქში მოეწყო პირველთანრიგოსანი მოჭადრაკის, მ. თხელიძის ლექცია თემაზე — „ჭადრაკის განვითარების ისტორია საქართველოში".

ლექციის შემდეგ მ. თხელიძემ ჩაატარა ერთდროული თამაშის სეანსი 28 დაფაზე; მან 25 დაფაზე გამარჯვება მოიპოვა, ხოლო სამ პარტიაში დამარცხდა.

ამ ღონისძიების ჩატარებამ სტუდენტებში დიდი ინტერესი გამოიწვია.

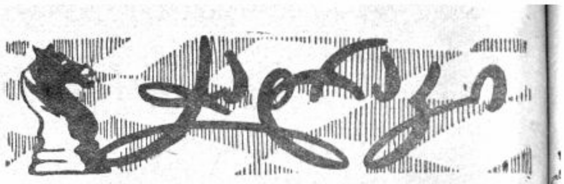

უნივერსიტეტის პირველობის ნახევარფინალი

ამჟამად ჩვენს საჭადრაკო კლუბში მიმდინარეობს 1961 წლის პირველობის ნახევარფინალური შეჯიბრება ჭადრაკში შვეიცარული სისტემით. მასში მონაწილეობას იღებს 42 მოჭადრაკე.

უკვე ჩატარებული სამი ტურის შემდეგ წინ არიან ა. მესხია, თ. ჯაგხელიშვილი, ს. ბელქანია და მ. ემიშიანა.

ტურნირში გამარჯვებული ათი მონაწილე დაიშვება უნივერსიტეტის 1961 წლის პირველობის ფინალში.

შეჯიბრება ნაყამირალზე

ჩვენმა სტუდენტებმა არა მარტო უნივერსიტეტი, არამედ მთელი რესპუბლიკა ასახელეს თავიანთი ვაჟკაცური შრომით ყამირული ბარაქიანი მოსავლის აღების საქმეში აქტიური მონაწილეობით. მუშაობიდან თავისუფალ დროს ისინი აწყობდნენ სხვადასხვა სპორტულ თამაშებსაც. ამიტომ არავის გაკვირვებია, როცა მათ საჭადრაკო ტურნირში მონაწილეთა სიები შეადგინეს და კენჭისყრა მოაწყეს.

ნახევარ თვეზე მეტ ხანს გაგრძელდა პირველობა, რომელშიაც გამარჯვებულები გამოვიდნენ ჯემალ დაფქვიაშვილი, ნოდარ ჩიტაძე და ნუგზარ ქავთარაძე.

მათ ქულათა სათანადო რაოდენობა დააგროვეს და III სპორტული თანრიგი მიენიჭათ.

ქ. კინწურაშვილი

საკვალიფიკაციო ტურნირი ჭადრაკში

10 ოქტომბრიდან 5 ნოემბრამდე უნივერსიტეტის საჭადრაკო კლუბში ჩატარდა საკვალიფიკაციო ტურნირი მესამე თანრიგის მისაღებად. შეჯიბრება, რომელშიც 60 ახლადდამწყები მოჭადრაკე მონაწილეობდა, ხუთ ჯგუფად ჩატარდა.

თავ-თავიანთ ჯგუფებში გაიმარჯვეს შ. ქურხულმა, გ. მანიამ, გ. გოგიჩაძემ, ი. არაქელოვმა, მ. გოლოვკინმა და ს. მაჭარაძემ. მათ III თანრიგი მიენიჭათ.

III სპორტული თანრიგი მიენიჭათ აგრეთვე იმ მონაწილეებს, რომელთაც ქულათა საჭირო რაოდენობა დააგროვეს. აი, ისინიც: ა. ელიაშვილი, თ. მექვაბიშვილი, ვ. სტეპანოვი, ვ. იმნაიშვილი, ჯ. კაკუშაძე, ნ. ხეჩინაშვილი, მ. ცერცვაძე, ი. ხვედელიძე, ა. აბულაძე, ა. ვართანოვი, გ. გოგოხია, ზ. თირთბაია და ნ. ოსეფაშვილი.

ტურნირი, ძირითადად, ორგანიზებულად ჩატარდა, მაგრამ უნდა აღინიშნოს ზოგი მონაწილის არასპორტული საქციელიც: სტუდენტებმა — საგინაძემ, სიხარულიძემ და კოზმანაშვილმა თვითნებურად მიატოვეს შეჯიბრება.

ნ. კიკიანი

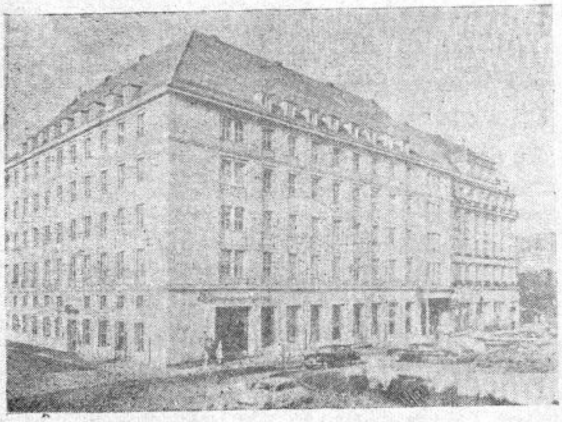

ოლიმპიადა სტუმრის თვალით

XIV საჭადრაკო ოლიმპიადასთან დაკავშირებით გერმანიის დემოკრატიულ რესპუბლიკაში იმოგზაურა ჩვენი უნივერსიტეტის ასპირანტმა, ოხტატიბის კანდიდატმა გ ი ვ ი გ ა მ რ ე კ ე ლ მ ა. ჩვენი გაზეთის დღევანდელ ნომერში ვიწყებთ მისი წერილების ციკლის ბეჭდვას მოგზაურობიდან მიღებულ შთაბეჭდილებათა შესახებ.

1. „უვერტიურა" ბერლინში

პირველი კითხვა, რომელიც ბერლინის ე. წ. „აღმოსავლეთის სადგურზე" მოგვცეს, მსოფლიო ჩემპიონ ტალს შეეხებოდა. გულშემატკივრებს აინტერესებდათ, ჩამოვიდა თუ არა სახელოვანი გროსმაისტერი ლაიპციგში. საქმე იმაშია, რომ გერმანულმა გაზეთებმა შეცდომით გაავრცელეს ცნობა, თითქოს ტალი საავტომობილო კატასტროფაში მოხვდა და სერიოზულად დაშავდა. სინამდვილეში მსოფლიო ჩემპიონის დაყოვნება იმით იყო გამოწვეული, რომ მას ვაჟი შეეძინა და ამის გამო რამდენიმე დღით რიგაში დარჩენა მოუხდა. როდესაც გაზეთ „ნაციონალ-ცაიტუნგის" კორესპონდენტს ჩვენმა თანამგზავრმა, გროსმაისტერმა ლილიენტალმა გაანდო ეს „საიდუმლოება", გერმანელ მოჭადრაკეთა სიხარულს საზღვარი არ ჰქონდა. მათ წყუროდათ მსოფლიოში ყველაზე უფრო პოპულარულ მოჭადრაკესთან შეხვედრა და ტალსაც ბევრი აღარ დაუგვიანებია. როდესაც „მაყურებელთა მიმზიდველი მაგნიტი" და „გენიალური მოიერიშე გროსმაისტერი" (გერმანული გაზეთების გამოთქმაა) ბერლინში ჩავიდა, იქაურმა გაზეთებმა მას გულთბილად მიულოცეს მემკვიდრის შეძენა და ტურნირში წარმატება უსურვეს.

XIV ოლიმპიადამ არნახული ინტერესი გამოიწვია გერმანიის დემოკრატიულ რესპუბლიკაში. ეს ბერლინშივე ვიგრძენით. ქუჩებში ხშირად ვხვდებოდით ორიგინალურ მისალმებას: „მხურვალე სალამი მსოფლიო ჩემპიონ ტალს და ოლიმპიადის დანარჩენ მონაწილეებს!" ცნობილ უნტერ-დენ-ლინდენზე, მაგდენბურგის კარებთან თუ ალექსანდერპლაცზე ყოველ ნაბიჯზე ვხვდებოდით გროსმაისტერების სურათებს, სხვადასხვა ნაკეთობებს, რომლებიც ჭადრაკთან იყო დაკავშირებული.

ლაიპციგში გამგზავრებამდე ერთი დღელა რჩებოდა. საღამოზე „კომიშე ოპერაში" დავესწარით ჯაკომო პუჩინის „ბოჰემას". საყურადღებოა, რომ აქ წესად არ არის მიღებული ტაშის დაკვრა რომელიმე არიისა თუ დუეტის შემდეგ. მომღერლებს თბილად ლებულობენ მხოლოდ მოქმედების დამთავრებისას.

როდესაც რუდოლფის როლის შემსრულებელმა ჰერმინ ესერმა საუცხოოდ იმღერა განთქმული არია „გაყინული ხელები", დარბაზში „კრინტი არავის დაუძრავს". ასეთი შესრულება კი საქართველოში ან იტალიაში ხანგრძლივ ოვაციას გამოიწვევდა. შესვენებისას ფოიეში წავაწყდი უცნაურ განცხადებას: „მარსელის როლის შემსრულებელი ბატონი უვე კრეისიგი მღერის ხმის მძლავრი დისპოზიციით და გთხოვთ გაითვალისწინოთ!" აი, მსმენელთა თავისებური და ჩვენთვის უჩვეულო ინფორმაცია მომღერლის ავადმყოფობის შესახებ!

ამავე საოპერო თეატრში იდგმება ჯიოვანი პაიზიელოს „სევილიელი დალაქი". ეს საუცხოო ნაწარმოები მეცხრამეტე საუკუნის დასაწყისში დიდი წარმატებით სარგებლობდა, სანამ იგი რეპერტუარიდან არ ამოაგდო იტალიური ოპერა—ბუფის შედევრმა, ჯოაკინო როსინის ამავე სახელწოდების ოპერამ.

ბერლინში დავათვალიერეთ ე. წ. „პერგამის მუზეუმი". არსად ვვეგულება ანტიკური ხანის ქანდაკების ამაზე უფრო სრული კოლექცია. მას თავი მოუყარეს პერგამის მეფეებმა (პერგამი ელინისტური სახელმწიფოა მცირე აზიაში), რომლებმაც შემდეგ თავის სახელმწიფოსთან ერთად ეს კოლექციაც რომს გადაულოცეს.

2. „საჭადრაკო ქალაქ ლაიპციგში".

ლაიპციგი, რომელიც დაარსებულია 700 წლის წინათ, გერმანიაში ითვლება „საბაზრო ქალაქად", მის მეზობელ „ხელოვნების ქალაქ" დრეზდენისაგან განსხვავებით აქ წელიწადში ორჯერ იმართება საერთაშორისო ბაზრობა, მაგრამ იმის გამო, რომ ლაიპციგში თავი მოიყარეს ყველა ქვეყნის გამოჩენილმა გროსმაისტერებმა, გაზეთებმა ქალაქს სახელი შეუცვალეს და „ჭადრაკის ქალაქი" დაარქვეს.

სასტუმრო „ასტორიაში", სადაც ჩვენ დავბინავდით, ერთი თვის განმავლობაში იყო საერთაშორისო საჭადრაკო ფედერაციის პრეზიდენტ როგარდის „შტაბი". აქ მთელი დღის მანძილზე ეთამაშებოდნენ ერთმანეთს ელვა პარტიებს პეტროსიანი და ჭაბუკი გროსმაისტერი ფიშერი, მსოფლიო ჩემპიონი ტალი და საბჭოთა კავშირის ჩემპიონი კორჩნოი. მხოლოდ ყოფილი მსოფლიო ჩემპიონი ბოტვინიკია გულცივი ასეთი სახის პარტიებისადმი. მისი აზრით, ელვისებური პარტია მოჭადრაკეს არევს ზერელედ აზროვნებას, უკარგავს მას პოზიციის ობიექტურად შეფასების უნარს.

ოლიმპიადაზე მონაწილეობდა ოთხი გროსმაისტერი, რომლებიც ატარებდნენ ან ატარებს მსოფლიო ჩემპიონის წოდებას. მათ შორის უაღრესად მეგობრული დამოკიდებულება იყო. „ასტორიის" რესტორანში ხშირად ნახავდით ტალსა და ბოტვინიკს, რომლებიც ერთად სადილობდნენ, ან მომღიმარე ეივესა და სმისლოვს საუბრის დროს. სიმპათიური დოქტორი მაქს ეივე, რომლითაც ესოდენ ამაყობენ ჰოლანდიელნი, ამჟამად 59 წლისაა და ავტომატიკის ინსტიტუტის დირექტორია ამსტერდამში. იგი აღარ აპირებდა თამაშს, მაგრამ ჰოლანდიელებმა, რომელთაც ფინალში გასვლა ძლიერ სურდათ, ბოლოსდაბოლოს დაიყოლიეს იგი. ეივე მრავალი საჭადრაკო წიგნის ავტორია, რომელთა საერთო ტირაჟი ნახევარ მილიონ ეგზემპლარს აღემატება.

გივი გამრეკელი,

ლაიპციგი—თბილისი

(გაგრძელება იქნება)

სურათზე: სასტუმრო „ასტორია", სადაც დაბინავებული იყვნენ საჭადრაკო ოლიმპიადის მონაწილენი.

რედაქტორი ირ. ვეშაპიძე

რედაქციის მისამართი: ქ. თბილისი, ი. ჭავჭავაძის გამზირი, № 1. ტელეფონი 9—88—84

ი. ბ. სტალინის სახელობის თბილისის სახელმწიფო უნივერსიტეტის გამომცემლობის სტამბა, ი. ჭავჭავაძის გამზირი № 1, ტირაჟი 2 000, უე 05766