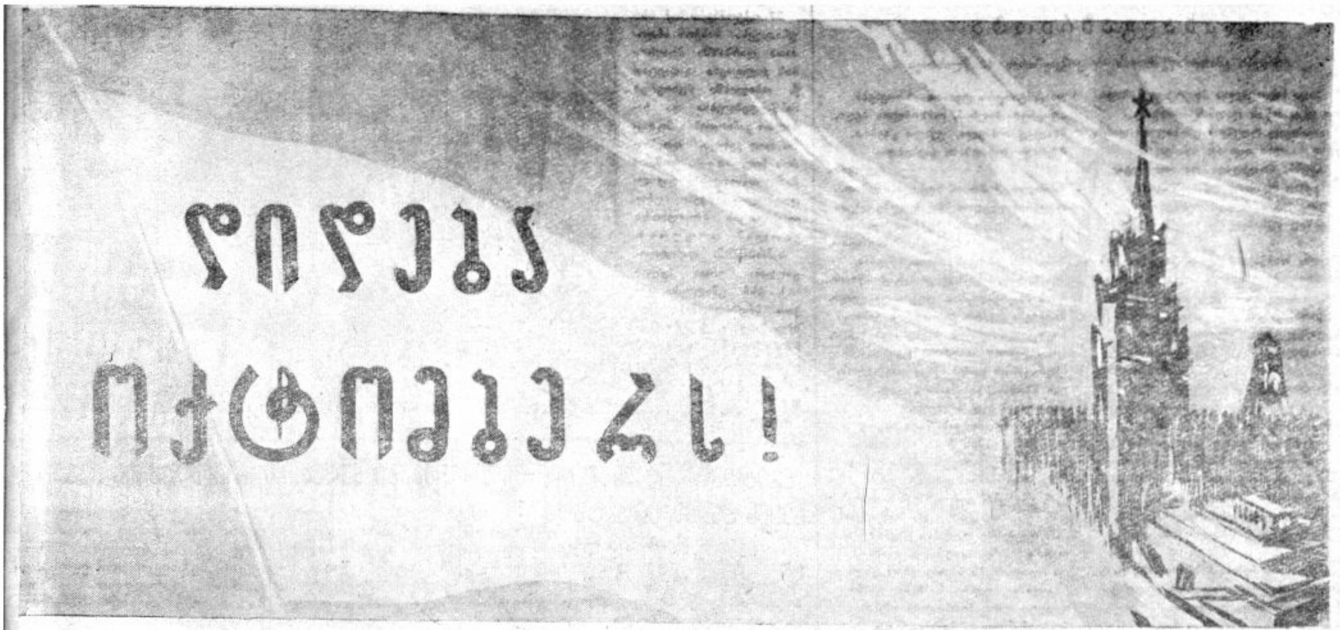

პროლეტარებო ყველა ქვეყნისა, შეერთდით!

სტალინელი

№ 32 (307)

7 ნოემბერი ორშაბათი, 1960 წ.

ფასი 15 კაპ.

ი. ბ. სტალინის სახელობის თბილისის სახელმწიფო უნივერსიტეტის პარტიული კომიტეტის, რექტორატის, კომკავშირის კომიტეტისა და პროფკომის ორგანო

Ахалгазрда Сталинели—орган парткома, ректората, комитета ЛКСМ и профкома Тбилисского государственного университета имени И. В. СТАЛИНА

საბჭოთა ხალხის დიადი დღესასწაული

ორმოცდასამი წლის წინათ ჩვენი ქვეყნის მშრომელებმა კომუნისტური პარტიის ხელმძღვანელობით მოახდინეს დიდი ოქტომბრის სოციალისტური რევოლუცია, დაამხეს ჩვენში მემამულეებისა და კაპიტალისტების ბატონობა და დასაბამი მისცეს ახალ ერას — სოციალიზმის დამკვიდრების ერას კაცობრიობის ისტორიაში.

ოქტომბრის სოციალისტური რევოლუციის შემდეგ ჩვენმა ქვეყანამ დიდი და სახელოვანი ისტორიული გზა განვლო — უმოკლეს ვადაში ძაძლია საუკუნოებროვი ჩამორჩენილობა და განუვითარებელი, აგრარული ქვეყნიდან გადაიქცა მძლავრ, სოციალსტურ სახელმწიფოდ, რომელიც ურყევად დგას პროგრესული კაცობრიობის ავანგარდში.

ჩვენი მუშათა კლასი, მშრომელი გლეხობა და ინტელიგენცია უდიდესი წარმატებებით ეგებებიან დიად საოქტომბრო დღესასწაულს მრეწველობის, სოფლის მეურნეობის, მეცნიერებისა და კულტურის ყოველ უბანზე. მტკიცდება და ვითარდება მძლავრი სოციალისტური ინდუსტრია.

საბჭოთა ხელისუფლების ორმოცდასამი წლის მანძილზე არნახულ წარმატებებს მიაღწია სოციალისტურმა სოფლის მეურნეობამ.

საბჭოთა ადამიანებს გულს უხარებს ის მიღწევები, რომლებიც მოპოებულია მეცნიერებისა და კულტურის დარგში. კოსმოსის დაპყრობისაკენ საბჭოთა მეცნიერების მიერ გადადგმული ტიტანური ნაბიჯებით ერთხელ კიდევ დადასტურდა, რომ ადამიანი მალე ამოიცნობს სამყაროს ყველა საიდუმლოებას და გამოიყენებს მათ თავის სასარგებლოდ.

მოპოვებულ წარმატებებს საბჭოთა ხალხი სამართლიანად უმადლის მშობლიურ კომუნისტურ პარტიას, რომელიც წარმოადგენს დიდ შთამაგონებელ ძალასა და ორგანიზატორს სოციალისტური გარდაქმნისათვის ბრძოლაში.

საბჭოთა ხალხს მშვიდობიან შემოქმედებითს შრომას ხავსებით შეესაბამება საბჭოთა სახელმწიფოს მშვიდობისმოყვარული საგარეო პოლიტიკა. ჩვენი სახელმწიფო შეუნელებლად იბრძვის ხალხთა მშვიდობისა და ურთიერთთანამშრომლობისათვის, შეიარაღებისა და შეიარაღებული ძალების შემცირებისათვის, ატომური და წყალბადის იარაღის გამოცდის შეწყვეტისა და აკრძალვისათვის. ამის კიდევ ერთი დიდებული დემონსტრაციაა საბჭოთა სახელმწიფოს მეთაურის — ნ. ს. ხრუშჩოვის მონაწილეობა გაერთიანებული ერების ორგანიზაციის გენერალური ანსამბლეის XV სესიაზე, მისი ისტორიული გამოსვლები კოლონიური სისტემის საბოლოო ლიკვიდაციისა და საყოველთაო განიარაღების საკითხებზე.

დიად საოქტომბრო დღესასწაულს აღფრთოვანებით ხვდებიან საბჭოთა საქართველოს მშრომელები.

ქართველი ხალხი არნახული შრომითი აღმავლობით ეგებება თავის დიად ეროვნულ დღესასწაულს — საქართველოში საბჭოთა ხელისუფლების დამყარების 40 წლისთავს. საბჭოთა ხელისუფლების გამარჯვების შედეგად ჩვენს რესპუბლიკაში არნახული ტემპებით განვითარდა მრეწველობა და ტექნიკა, მეცნიერება და კულტურა.

დიადი ოქტომბრის პირმშოა ჩვენი უნივერსიტეტი, — ქართული ეროვნული კულტურისა და მეცნიერების დიდი ტაძარი. იგი იყო მეცნიერებისა და კულტურის პირველი კერა საქართველოში. მის ბაზაზე აღმოცენდა და განვითარდა რესპუბლიკის დანარჩენი უმაღლესი სასწავლებლები.

ამჟამად ჩვენი უნივერსიტეტი მაღალკვალიფიციური კადრების მძლავრი სამჭედლოა საკავშირო მაშტაბით. იგი ყოველწლიურად აძლევს დედასამშობლოს მეცნიერების უახლესი მიღწევებით შეიარაღებულ ახალგაზრდებს, რომლებიც ნაყოფიერ შემოქმედებითს შრომას ეწევიან კომუნიზმის მშენებლობის ყველა უბანზე.

მჩქეფარე შემოქმედებითი მუშაობაა გაჩაღებული მეცნიერების საფუძვლების ღრმად დაუფლებისათვის სტუდენტთა სამეცნიერო წრეებში, ახალ-ახალ საამაყო გამარჯვებებს აღწევენ ჩვენი სტუდენტი სპორტსმენები, ნაყოფიერად მუშაობენ უნივერსიტეტის საზოგადოებრივი ორგანიზაციები, ახალგაზრდა მწერალთა წრე: საყოველთაო აღიარებითა და სიყვარულით სარგებლობს ჩვენი თვითშემოქმედებითი კოლექტივი, თავდადებული შრომით ყამირ მიწებსა და დედაქალაქის ახალ მშენებლობებზე ყოველწლიურად გამოირჩევიან ჩვენი უნივერსიტეტის სტუდენტები...

ზეიმობს რა დიადი ოქტომბრის 43 წლისთავს, ქართული უნივერსიტეტის სახელოვანი კოლექტივი მტკიცე პირობას აძლევს პარტიას, მთავრობასა და ხალხს, რომ უფრო მეტი მონდომებითა და ენერგიით იმუშავებს ახალგაზრდობის აღზრდის დიდად პასუხსაგები და სახელმწიფოებრივი საქმისათვის, უფრო მაღლა ასწევს საბჭოთა კულტურისა და მეცნიერების დროშას, რომელზეც ოქროს ასოებითაა ამოქარგული სიტყვები:—„მომავალი ეკუთვნის მეცნიერ ახალგაზრდობას!".

გაუმარჯოს დიდი ოქტომბრის სოციალისტური რევოლუციის 43 წლისთავს!

დიდება საბჭოთა ხალხის ყველა გამარჯვების ორგანიზატორსა და შემოქმედს, დიდი ოქტომბრის სოციალისტური რევოლუციის ავტორს — საბჭოთა კავშირის კომუნისტურ პარტიას!

ავთანდილ გურგენიძე

1917 წელი

„ავრორას" ზალპი ისტორიას ესახელება,
მან აღასრულა წინაპართა ოცნება ძველი...
მშრომელი ხალხის ძარღვიანმა, მტკიცე ხელებმა
შემოიყვანეს ათას ცხრაას ჩვიდმეტი წელი!

და როგორც ელვა — ზეცის თაღის ორად გამყოფი,
როგორც ოცნება — ასახდენად ძალიან ძნელი,
კაცობრიობის უმკაცრესი ბრძოლის ნაყოფი —
იყო დიადი ათას ცხრაას ჩვიდმეტი წელი.

მტკიცე ხელებმა სიკვდილს გზები გადაუკეტეს,
სიცოცხლეს მისცეს გასაქანი — ზღაპარზე ვრცელი
და დედამიწამ, ყველა წელზე უფრო უმეტეს,
გაიიმედა ათას ცხრაას ჩვიდმეტი წელი!...

საზეიმო სხდომა უნივერსიტეტში

1960 წლის 3 ნოემბერს სააქტო დარბაზში შედგა უნივერსიტეტის სტუდენტთა, პროფესორ-მასწავლებელთა და მუშა-მოსამსახურეთა საზეიმო სხდომა, მიძღვნილი დიდი ოქტომბრის სოციალისტური რევოლუციის 43 წლისთავისადმი.

საზეიმო სხდომა შესავალი სიტყვით გახსნა უნივერსიტეტის ადგილკომის თავმჯდომარემ, ლოც. პრ. კეკელიძემ.

დიდი ოქტომბრის სოციალისტური რევოლუციის 43 წლისთავის შესახებ მოხსენება გააკეთა პოლიტეკონომიის კათედრის დოცენტმა, ს. ინწკირველმა.

დასასრულს გაიმართა კონცერტი.

სადღესასწაულო გამოფენა

ჩვენი უნივერსიტეტის სამეცნიერო ბიბლიოთეკამ მოაწყო საბჭოთა ხალხისა და მთელი პროგრესული კაცობრიობის დიადი დღესასწაულის — ოქტომბრის სოციალისტური რევოლუციის 43 წლისთავისადმი მიძღვნილი გამოფენა.

ლამაზად გაფორმებულ სტენდებზე წარმოდგენილია კაცობრიობის ისტორიის ახალი ერის შემოქმედის, კომუნიზმის დიდი ხუროთმოძღვრის, — ვ. ი. ლენინის უკვდავი შრომები, მიძღვნილი ოქტომბრის რევოლუციის მომზადებისა და განხორციელებისადმი. გამოფენილია აგრეთვე საბჭოთა სახელმწიფოს გამოჩენილი მოღვაწეების ნაწარმოებები ოქტომბრის გადატრიალების შესახებ. გამოფენაზე დიდი ადგილი უჭირავს რევოლუციის ამსახველ მხატვრულ ნაწარმოებებს, მონოგრაფიებს, ბროშურებსა და ფოტოდოკუმენტებს.

დიად დღესასწაულთან დაკავშირებით

დიდი ოქტომბრის სოციალისტური რევოლუციის 43 წლისთავთან დაკავშირებით სტუდენტთა ქალაქის VII კორპუსის სტუდენტებმა ექსკურსია მოვაწყეთ ავლაბრის არალეგალურ სტამბაში. დავათვალიერეთ ეს ლეგენდარული სტამბა, ამიერკავკასიის რევოლუციონერთა საბრძოლო შტაბი, სადაც უსასტიკეს პირობებში მძიმე მუშაობა უხდებოდათ თავისუფლებისათვის მებრძოლ ადამიანებს. აქ ყველაფერი ამაღლევებელი და დიდებულია...

სიამაყით აღსავსენი, წარუშლელი შთაბეჭდილებით დავბრუნდით უკან.

ლილი ზურაბაშვილი,
ბიოლოგიის ფაკულტეტის II კურსის სტუდენტი

ზაურ ბოლქვაძე

ახალგაზრდობა

ფუძლენი გმირთა გვარდიის — კომკავშირის 42 წლისთავს

დიდი სიცოცხლის მფეთქავი ძარღვი
და დედამიწის დაფნის სიმწვანე...
ხვალინდელ დღეზე ოცნებაც არ ღირს,
მისი საქმენი თუ არ იწამე!
მოჰქუხს, მოღელავს და მოირწევა,
როგორც მდინარე უკალაპოტო;
ძიება, პოვნა, ძლევა, მიღწევა —
ძილშიც აფხიზლებს, ძილშიც აშფოთებს!
დუღს, ბორგავს სულით, სისხლით და ხორცით,
ანთია ფიქრით, ოცნებით, ტვინით,
უყვარს, კანკალებს, ეხვევა, კოცნის,
თავაწყვეტილად იცინის, ტირის...
ვარსკვლავეთისკენ მზირალ მის თვალებს
ვერ დააჭერებ, თუ ხუფავს ძილი.
სულმოუთქმელად მოირბენს მთვარეს,
მარსზეც ავა და ამაყად ივლის...
საიდუმლოთა მოსტაცებს კოსმოსს,
გაახანგრძლივებს სიცოცხლეს მიწის,
რომ კაცთა მოდგმამ მარადის ჰკოცნოს
აღმშენებელი მარჯვენა მისი...
თამაშობს, იკვლევს, აშენებს, ეძებს,
ჰქმნის, წერს, ესწრაფვის სანუკვარ მიზნებს,
ფიქრობს, ოცნებობს მიწაზე, მზეზე,
ხალხზე, მამულზე, დედაზე, შვილზე...
რგია მიწის ძალა და ღონე,
ოცნება მისი — ცათა ელჩია;
ერთ ამოსუნთქვას ამოაყოლა
ელვა და მეხი, რაც ჰაერშია...
ადინჯებს, ავსებს, აბრძენებს სიბრძნე —
„ერთხელ გაჭერი, ასჯერ გაზომე!“
იგი ათენებს, აღამებს წიგნზე
და ტიტანური ტვინით აზროვნებს.
აფიქრებს ხალხის, სამშობლოს ბედი,
მიილტვის ძნელი, უვალი გზებით,
მკვრივი კუნთებით, გავსებულ მკერდით,
ნაწნავით, კოჩრით, ხუჭუჭა თმებით...
დიდების უწვდომ მწვერვალზე დგება
წიგნით, მუსიკით, ჩუქურთმით, სპორტით,
შინაარსს აძლევს თავდავიწყებას,
ზეიმს, სიხარულს, დღეობას, ქორწილს...
მზის მხურვალებით უფეთქავს გული,
მარჯვენა უპრის ქარიშხლის ჟინით,
სივრცის სილაღით სავსე აქვს სული,
ცათა სინათლით უნთია ტვინი...
მზემაც რომ ერთი სხივი დაგვაკლოს,
იგი მზადაა მზის დასახჯელად.
დაიღუპება ულაპარაკოდ,
მისი ძალღონის ვისაც არ სჯერა,
ვისაც არ ესმის მისი არსების,
მის გულისცემას ვერ უგებს ვინაც,
ვინც მისი სულის და გატაცების
ვერ გრძნობს, ვერ ამჩნევს სითბოს და ბრწყინვას!
გამარჯვებებზე ოცნების ეჯნით
დადის მიწაზე, დაფრინავს ცაში
და უგიზგიზებს პრომეთეს ცეცხლი
სიტყვაში, სულში, საქმეში, ტანში...
ყოველი არსი მორჩილებს იმას,
სულგანაბული უსმენს ყოველი,
აქვს დედამიწა — ნანატრი ბინა,
მდიდარი, უხვი, ოქროსმთოველი.
აქვს ცის და მიწის მუდმივი ვალი,
აქვს დიდი რწმენაც, დიდი ნაღველიც;
ახალგაზრდობა იყო და არის,
იქნება მარად მისი სახელი!

27 ოქტომბერს საქ. სსრ უმაღლესი საბჭოს სხდომათა დარბაზში მთავრობის ჯილდოები გადაეცათ ქ. თბილისში მცხოვრებ მასწავლებლებსა და სახალხო განათლების მუშაკთა დიდ ჯგუფს. მათ შორის მედლით — „შრომითი მამაცობისათვის“ დაჯილდოებულია ჩვენი უნივერსიტეტის პროფესორი ვ ა რ ლ ა მ თ ო ფ უ რ ი ა.

სურათზე: დაჯილდოებულთა ერთი ჯგუფი საქ. სსრ უმაღლესი საბჭოს პრეზიდიუმის თავმჯდომარე გ. ს. ძ ო წ ე ნ ი ძ ე ს თ ა ნ (ცენტრში) ერთად. მარცხნიდან მესამე — ვ ა რ ლ ა მ თ ო ფ უ რ ი ა.

ფოტო **გ. გოგოხიასი**

ტოგოელი სტუმარი ჩვენს უნივერსიტეტში

რამდენიმე დღით თბილისს ეწვია ტოგოს რესპუბლიკის ახალგაზრდობის კავშირის პრეზიდენტი ალექსანდრე ათოუნი. ათოუნმა ინახულა ჩვენი უნივერსიტეტი. იგი ესაუბრა სტუდენტებსა და პროფესორ-მასწავლებლებს; დაათვალიერა სამეცნიერო ბიბლიოთეკა, კაბინეტ-ლაბორატორიები, მუზეუმები. უნივერსიტეტის ახალგაზრდობამ ტოგოელ სტუმარს გულთბილი, დაუვიწყარი შეხვედრა მოუწყო. ტოგოელი სტუმარი დაინტერესდა სტუდენტთა სწავლებისა და დასვენების საკითხებით, ესაუბრა უნივერსიტეტის პრორექტორს სამეცნიერო მუშაობის დარგში — პროფ. ს. ჟღენტსა და კომკავშირის კომიტეტის მდივანს — რ. მეტრეველს.

ალექსანდრე ათოუნმა გამომშვიდობებისას დიდი მადლობა გადაუხადა მასპინძლებს.

ი. გუხაიძე

ფილოლოგები ხვდებიან რევოლუციის ვეტერანს

31 ოქტომბერს 105-ე აუდიტორია სტუდენტებით გაივსო. მალე დარბაზში ძველი ბოლშევიკი — კონსტანტინე ქოჩიაშვილი შემოვიდა. სტუდენტებმა ცოცხალი ყვავილების თაიგულები მიართვეს ძვირფას სტუმარს.

პარტიის წევრმა 1914 წლიდან, პერსონალურმა პენსიონერმა კონსტანტინე ქოჩიაშვილმა ახალგაზრდებს საინტერესოდ მოუთხრო თავისი ბიოგრაფია. ესაუბრა იმაზე, თუ როგორ მამაცურად იბრძოდნენ მშრომელები ბედნიერი მომავლისათვის. გაიხსენა ცალკეული ეპიზოდები თავისი რევოლუციური მოღვაწეობიდან.

საპატიო სტუმარმა სასახელო სწავლა უსურვა სტუდენტებს და მადლობა გადაუხადა გულთბილი შეხვედრისათვის.

ი. ტუზიკოვ[ი]

საინტერესო ლექცია

რაიონებიდან ჩამოსული სტუდენტების დიდი ნაწილი სტუდქალაქში ცხოვრობს. ლექციების შემდეგ ისინი კლუბში ერთობიან ჭადრაკისა და შაშის თამაშით, კითხულობენ ახალ ჟურნალ-გაზეთებს, კორპუსების სამკითხველოებში გულმოდგინედ მეცადინეობენ... საღამოობით კი ხშირად ისმენენ საინტერესო ლექციებს სხვადასხვა საკითხებზე.

26 ოქტომბერს დოც. გ. ბან[...]ძელაძის ლექციამ — „სიყვარული და მეგობრობა“ ყველა დააინტერესა. კლუბში თავისუფალი ადგილი არ იყო. ახალგაზრდებმა ყურადღებით მოუსმინეს ლექტორს, მისცეს მ[...] საინტერესო შეკითხვები.

სტუდენტებმა სურვილი გამოთქვეს ხშირად მოეწყოს ასეთ[ი] საინტერესო ლექციები.

კ. კინწურაშვილ[ი]

კომკავშირის 42 წლისთავს მიეძღვნა

29 ოქტომბერს, საღამოს 7 საათზე, უნივერსიტეტის საქტო დარბაზი ახალგაზრდობით გაივსო. გმირთა გვარდიის, ხუთგზის ორდენოსნის — ლენინური კომკავშირის 42 წლისთავისადმი მიძღვნილ საიუბილეო-საზეიმო საღამოზე შეიკრიბნენ კომკავშირელი აქტივისტები, სწავლის ფრიადოსნები, ყამირის გმირები.

საღამოზე მოვიდნენ საპატიო სტუმრები — ძველი კომუნისტები, კომკავშირული მუშაობის ვეტერანები, აგრეთვე საქ. ალკკ თბილისის ორგანიზაციის საქალაქო კომიტეტისა და ორჯონიკიძის სახელობის კომკავშირის რაიკომის ხელმძღვანელი მუშაკები, ჩვენი პროფესორ-მასწავლებლები, მუშა-მოსამსახურეები, საქართველოს რადიოსა და ტელეხედვის წარმომადგენლები.

საზეიმო საღამო გახსნა უნივერსიტეტის ალკკ კომიტეტის მდივნის მოადგილემ, ამხ. ნუგზარ ქავთარაძემ. კომკავშირის სახელოვანი საბრძოლო გზისა და უნივერსიტეტის კომკავშირული ორგანიზაციის მრავალწლიანი საქმიანობის შესახებ ილაპარაკა ალკკ კომიტეტის მდივანმა — ამხ. როინ მეტრეველმა.

მხურვალე მისასალმებელი სიტყვებით გამოვიდნენ ფილოლოგიის ფაკულტეტის კომკავშირული ორგანიზაციის მდივანი — იზოლდა ჩანტლაძე და „თბილმშენის“ მუშა ნ. ჯანაშვილი. ახალგაზრდობისადმი მიძღვნილი ლექსი წაიკითხა პოეტმა ზაურ ბოლქვაძემ.

სცენაზე ადიან პიონერები — თბილისის 57-ე საშუალო სკოლის მოსწავლეები. მათ წარმოადგინეს ლიტერატურული მონტაჟი — „კომკავშირის გმირული საბრძოლო გზა“.

გულთბილად შეხვდნენ შეკრებილნი ძველი კომკავშირული მუშაკის, 1921 წლიდან სკკპ წევრის, ქიმიის ფაკულტეტის ბიბლიოთეკის გამგის — თ. ჩიტიაშვილის გამოსვლას. შემდეგ გაიმართა უნივერსიტეტის სტუდენტი ახალგაზრდობის თვითშემოქმედებითი კოლექტივის კონცერტი.

დიდი პერსპექტივების წინაშე

პროფ. **ე. ხარაძე,**
ი. ბ. სტალინის სახ. თბილისის სახელმწიფო უნივერსიტეტის რექტორი.

თბილისის სახელმწიფო უნივერსიტეტი ქართული სოციალისტური კულტურის უმნიშვნელოვანესი კერა და ეროვნული კადრების დიდი სამჭედლოა. უმაღლესი განათლების ისტორია ჩვენს რესპუბლიკაში თბილისის უნივერსიტეტის დაარსებით დაიწყო.

იზრდებოდა და მტკიცდებოდა რა კომუნისტური პარტიისა და საბჭოთა მთავრობის მუდმივი მზრუნველობით გარემოცული ჩვენი უნივერსიტეტი, იგი თვითონაც მონაწილეობდა ჩვენი რესპუბლიკის სოციალისტურ მშენებლობაში და დიდი წვლილი შეჰქონდა საქართველოს სახალხო მეურნეობის სხვადასხვა დარგების ეროვნული კადრებით უზრუნველყოფის საქმეში. თბილისის უნივერსიტეტმა დღემდე მოამზადა და ჩვენს ქვეყანას მისცა 25 ათასზე მეტი მაღალკვალიფიციური სპეციალისტი. ჩვენს რესპუბლიკაში უმაღლეს სასწავლებელდამთავრებულთა ხვედრითი წონა მოსახლეობის საერთო შემადგენლობაში გაცილებით მეტია, ვიდრე რომელიმე კაპიტალისტურ ქვეყანაში.

უნივერსიტეტის 11 ფაკულტეტზე ამჟამად სწავლობს 8.500-მდე სტუდენტი, რომელთაგან 2500-მდე დაუსწრებელ განყოფილებას ეკუთვნის. უნივერსიტეტში 80-მდე კათედრაა, რომლებიც 600-მდე პროფესორ-მასწავლებელს აერთიანებენ. უნივერსიტეტის აუდიტორიებში რესპუბლიკის საუკეთესო ძალები ცოდნამოწყურებულ ახალგაზრდებს ასწავლიან მეცნიერების საფუძვლებს. წამყვან დისციპლინებში უნივერსიტეტს სახელმძღვანელოები მშობლიურ ენაზე გააჩნია. გვაქვს ათეულობით ლაბორატორია და კაბინეტი.

დღემდე უნივერსიტეტის ასპირანტურა დაამთავრა და სხვადასხვა სპეციალობით დისერტაცია დაიცვა 600-ზე მეტმა პირმა. უნივერსიტეტის სამეცნიერო საბჭოს სხდომაზე დაცულია 100-ზე მეტი სადოქტორო დისერტაცია. უნივერსიტეტში აღზრდილი მრავალი მეცნიერი ნაყოფიერ სამეცნიერო და პედაგოგიურ მუშაობას ეწევა ჩვენი რესპუბლიკის სამეცნიერო-კვლევითს დაწესებულებებსა და უმაღლეს სასწავლებლებში.

უნივერსიტეტის მთელი კოლექტივი აქტიურ მონაწილეობას იღებს ჩვენი რესპუბლიკის მშრომელთა მჩქეფარე შემოქმედებითს შრომაში. სტუდენტთა ერთი ნაწილი ჩაბმულია წარმოებაში და ათავსებს სწავლას საწარმოო შრომასთან. გარდა ამისა, უნივერსიტეტის სტუდენტი ახალგაზრდობა საზაფხულო არდადეგების პერიოდში, აგრეთვე კვირა დღეებში ხალისიანად მონაწილეობს შრომითს საქმიანობაში ყამირზე თუ კოლმეურნეობებში, ქალაქის მშენებლობებსა და გამწვანებაზე.

უნივერსიტეტის ხელმძღვანელობა, პარტიული და კომკავშირული ორგანიზაციები მრავალ ღონისძიებას ახორციელებენ იმისათვის, რომ მის კედლებში აღიზარდოს ფართო განათლების, მტკიცე ცოდნის მქონე, ხალხის სამსახურისათვის მოწოდებული, შეგნებული, ფიზიკურად და სულიერად ჯანსაღი ახალგაზრდობა.

საბჭოთა ხალხის დიადი შვიდწლიანი გეგმა, კომუნისტური მშენებლობის იდეალები, ჩვენი ხვალინდელი ნათელი დღე კიდევ უფრო მეტს გვთხოვს ცხოვრებისა და მოღვაწეობისათვის ახალგაზრდობის მომზადების საქმეში. თანამედროვე მეცნიერების განვითარების ხასიათიც ისეთია, რომ მის სხვადასხვა დარგებში სულ უფრო მეტად შეძლოს ტექნიკის უახლესი მონაპოვრების გამოყენება. ჩვენს წინაშეა ამოცანა, არა მარტო უფრო მეტად და მდიდრად აღვჭურვოთ ხელსაწყოებით ფიზიკური და ქიმიური ლაბორატორიები, შევაიარაღოთ გამომთვლელი მანქანებით მათემატიკის კაბინეტები, არამედ დავნერგოთ კიდეც მათემატიკური გამოთვლები ეკონომიკურ და სხვა მეცნიერებებში, შევქმნათ სპეციალიზაცია მათემატიკური ლინგვისტიკისა და სხვ.

ასეთ ვითარებაში გარდუვალია უნივერსიტეტის სასწავლო და სამეცნიერო ფართობის გაზრდა, მატერიალური ბაზის გაფართოება.

ამ მხრივ უკვე გადადგმულია დიდი პრაქტიკული ნაბიჯები: მიმდინარე სასწავლო წლის დასაწყისისათვის უნივერსიტეტს გადმოეცა საფინანსო სამინისტროს ტექნიკუმის ყოფილი შენობა, რომელშიაც მოთავსდა ეკონომიკური ფაკულტეტი. ამან კი საშუალება მოგვცა უნივერსიტეტის დანარჩენი ოთხი კორპუსის ფართობი უფრო რაციონალურად გამოგვეყენებინა, თუმცა ფართობის სიმცირე მთლიანად არ მოხსპობილა.

მალე უნივერსიტეტის კოლექტივი მიიღებს კარგად მოწყობილ ახალ სასადილოს; რაიონებიდან და სხვა ქალაქებიდან ჩამოსულ სტუდენტთათვის კი გათვალისწინებულია ახალი საერთო საცხოვრებელი კომპლექსის აგება. აქ[...]დან, უკვე დაიწყო ორი კორპუს[ის] მშენებლობა (თითოეული 100 კაცის[...]თვის), დანარჩენების აგება კი უშუ[...]ლოდ უნდა მოჰყვეს ამათ დამთავრ[ე]ბას.

მომავალი წლის დასაწყისში საფუ[...]ველი ჩაეყრება სამეცნიერო ბიბლიოთეკის ახალი ბინის მშენებლობასაც[...] მეორე კორპუსის კუთხის ჩაშენებ[...]წესით.

სპეციალისტთა მომზადების საქმე[ში] ჩვენი უნივერსიტეტის როლის ამაღ[...]ლებისა და სამეცნიერო კვლევითი-მ[უ]შაობის შემდგომი განვითარების უზ[...]რუნველსაყოფად უნივერსიტეტის სა[...]სწავლო-საწარმოო ბაზის შემდგომი გ[...] ფართოება-განმტკიცების საკითხი მი[მ]დინარე წლის ივნისში სპეციალურა[დ] განიხილა და შესაბამისი დადგენილ[ება] მიიღო საქართველოს სსრ მინისტრ[თა] საბჭომ.

ამ დადგენილების მიხედვით უკვ[ე] დამუშავებულია უნივერსიტეტის მშ[ე]ნებლობათა პერსპექტიული გეგმა რა[მ]დენიმე ვარიანტად. მრავალ სამუშა[ო]თა შორის, რაც ამ გეგმითაა გათვა[...]ლისწინებული, აღსანიშნავია სასწავლ[ო]-სპორტული კომპლექსის მშენებლო[ბა] მდინარე ვერის პირას, ერთი ახალ[ი] სასწავლო კორპუსის, ბირთვული ფიზ[ი]კის ლაბორატორიისა და იონოსფერ[ოს] სადგურის მშენებლობა და სხვ.

ყოველივე ამის განხორციელება დიდ[ად] დაეხმარება ჩვენი უნივერსიტეტის სახ[ე]ლოვან კოლექტივს მის წინაშე მდგ[არი] ამოცანების წარმატებით გადაჭრის საქ[მე]ში სასწავლო-აღმზრდელობითი და სამეცნიერო-კვლევითი მუშაობის უკე[თ]უბანზე.

სურათზე: ქიმიის ფა-...ულტეტის მეოთხე კურ-...ის ფრიადოსანი სტუდენ-...ი რუსუდან ცისკა-...იშვილი ორგანული ...ქიმიის ლაბორატორიაში ...უშაობს თავისი საკონ-...ურენციო თემის — „სი-...ლიციუმის ორგანული ნა-...რთები“ — მასალებზე.

ფოტო გ. ბაბუნიასი

სტუმრები ნალჩიკიდან

ჩვენს რესპუბლიკაში რამდენიმე დღით იმყოფებოდა ნალჩიკის უნივერსიტეტის სტუდენტთა ჯგუფი. მათ დიდი ინტერესით დაათვალიერეს თბილისის ღირსშესანიშნავი ადგილები.

სტუმრები ეწვივნენ ჩვენს უნივერსიტეტსაც. აქ ისინი დაინტერესდნენ სწავლების პროცესით, დეტალურად გაეცნენ კომკავშირის კომიტეტისა და სტუდენტთა სამეცნიერო საზოგადოების საბჭოს საქმიანობას.

ყველაზე უფრო სტუმრებს თავიანთი კოლეგების — მომავალი ისტორიკოსების საქმიანობა აინტერესებდათ.

ისტორიის ფაკულტეტის ალკკ ბიუროს მდივანმა, ამხ. ი. ნემსიწვერიძემ მათ დაწვრილებით მოუთხრო იმ მრავალმხრივი და საინტერესო მუშაობის შესახებ, რასაც ფაკულტეტის კომკავშირლები ეწევიან.

სტუმრები დიდად კმაყოფილი დარჩნენ ქართველი სტუდენტების სტუმართმოყვარეობით და სურვილი გამოთქვეს მომავალში მათ შორის მეგობრული, საქმიანი კავშირი განმტკიცდეს.

ახალგაზრდა მწერალთა წრეში

ჩვენი უნივერსიტეტის ახალგაზრდა მწერალთა წრემ თავისი მორიგი სხდომა მიუძღვნა ლიანა სტურუას ლექსების კითხვა-განხილვას. ავტორმა წაიკითხა 30-მდე ახალი ლექსი. რეცენზენტმა — ვახუშტი კოტეტიშვილმა დაწვრილებით განიხილა ლიანა სტურუას ლექსები, აღნიშნა პოეტი ქალის ნიჭიერება, კარგი, მონაცემები და დასაბუთებულად მიუთითა ავტორს ზოგიერთ ნაკლოვანებებზეც.

კამათში მონაწილეობა მიიღეს გოგი ჩარკვიანმა, ზაზა აბხაიძემ, რევაზ ამაშუკელმა, გიგლა სარიშვილმა და სხვ. მათ მოიწონეს ახალგაზრდა პოეტის რამდენიმე ლექსი, ილაპარაკეს მათს ორიგინალობასა და სიახლეზე, აგრეთვე გამოთქვეს ცალკეული კრიტიკული მოსაზრებანი.

დასასრულ სიტყვით გამოვიდა ლიანა სტურუა. მან გაიზიარა მომხსენებლისა და მოკამათეთა რამდენიმე შენიშვნა.

სხდომა შეაჯამა წრის ხელმძღვანელმა, დოც. ბესარიონ ჟღენტმა, რომელმაც ბევრი სასარგებლო რჩევა-დარიგება მისცა პოეტ ქალს.

28 ოქტომბერს წრემ განიხილა ბერდია ბერიაშვილის ლექსები. რეცენზენტებმა — გურამ ბათიაშვილმა და გიგლა სარიშვილმა ილაპარაკეს ავტორის პოეტურ გულწრფელობასა და უშუალობაზე, მოიწონეს რამდენიმე ლექსი და გამოთქვეს საყურადღებო კრიტიკული შენიშვნები.

კამათში მონაწილეობა მიიღეს თეიმურაზ მაღლაფერიძემ, გივი მოლაშხიამ, ზაზა აბხაიძემ, რისმაგ გორდეზიანმა, ვილენ მარდალეიშვილმა, მაჟია შარიქაძემ, რევაზ მოდებაძემ და ლერი სეფიაშვილმა.

წრის სხდომა შეაჯამა დოც. ტარიელ კვანჭილაშვილმა.

თავის გამოსვლაში ახალგაზრდა პოეტმა გაიზიარა ზოგიერთი მოსაზრება და პასუხი გასცა რამდენიმე შენიშვნას.

საინტერესო მოხსენება

...თბილისში ჩამოვიდა საკავშირო ...მეცნიერებათა აკადემიის „თოვლის ...ადამიანის“ საკითხის შემსწავლელი ...კომისიის თავმჯდომარე, სტალინუ...რი პრემიის ლაურეატი, ისტო...რიულ მეცნიერებათა დოქტორი, პრო...ფესორი ბორის თევდორეს ძე პორ...შნევი, რომელმაც 21 ოქტომბერს ...ჩვენს უნივერსიტეტში წაიკითხა მოხ...სენება — „თოვლის ადამიანის“ შეს...წავლის საკითხის თანამედროვე მდგო...მარეობაზე.

...მოხსენების დასაწყისში პროფესორ... პორშნევმა განმარტა, რომ გავ...რცელებულ ტერმინს — „თოვლის ...ადამიანს“ ბევრი შეცდომაში შეჰ...ყავს ხოლმე, რადგანაც იგი სათა...ნადოდ არ ასახავს ზუსტ ცნებას. ...სინამდვილეში ჩვენ საქმე გვაქვს ...არა ადამიანთან, არამედ ადამიანის ...მსგავს რომელიღაც ცხოველთან, რო...მელიც თოვლში კი არ ბინადრობს, ...არამედ მისი „ფეხსაცმები“ უფრო ...ხშირად აღმოჩნდება თოვლზე, სა...დაც იგი მოხვდება ხოლმე ადგილ...მონაცვლეების დროს. თვით ტერ...მინი „თოვლის ადამიანი“ ერთ-ერ...თი ყველაზე სენსაციური სინო...ნიმთაგანია, რომლებსაც ამ არსე...ბას აღსანიშნავად ხმარობენ; სხვა ...გამოთქმათა შორის აღსანიშნა...ვია ქართული „ოჩოკოჩი“, „ალი“, „...ტყის კაცი“, „ველური კაცი“ და ...სხვ.

...შემდეგ პროფესორმა პორშნევმა ...მოუთხრო უამბო იმ დიდი და შრო...მატევადი მუშაობის შესახებ, რა...საც კომისია ატარებს „თოვლის ...ადამიანის“ გავრცელების არეალისა ...და მიგრაციების დაზუსტების მიზ...ნით; მან დამსწრეთ უამბო „თოვ...ლის ადამიანის“ შესწავლის ისტო...რია სსრკ-ში.

...პროფესორმა ბ. პორშნევმა აღნი...შნა, რომ ბევრი მეცნიერი ხელ...მძღვანელობით უარყოფს ე. წ. „თოვლის ...ადამიანის“ არსებობის შესაძლებლო...ბას, რაც სწორი არ არის. ამჟა...მად „თოვლის ადამიანის“ საკით...ხის შემსწავლელი კომისიის ხელში ...არის გამოკითხვითი და ფაქტობ...რივი ელემენტარული მასალა, რომ ...ბევრი მეცნიერებს უჭვი ზღარ...... იმაში, რომ საქმე გვაქვს ...ერთ სერიოზულ საკითხთან. მოხ...სენების ბოლოს პროფ. პორშნევმა ...ბევრი რიგი მონაცემებისა დაწ...ერილი გამოჩენილი რუსი ზოოლო...გის, კავკასიოლოგ ქ. ა. სატუნინის მასალებით და გათავებული უახლესი გამოკითხვითი მასალით — ე. წ. თოვლის ადამიანის“ კავკასიაში გავრცელების შესახებ.

მოხსენების შემდეგ გაიმართა კამათი, რომელშიაც მონაწილეობა მიიღეს ჩვენი უნივერსიტეტის თანამშრომელმა ო. გიგინეიშვილმა და „თოვლის ადამიანის“ საკითხის შემსწავლელი კომისიის ბელაქან-ზაქათალის ექსპედიციის ხელმძღვანელმა ქ. კოფმანმა. მომხსენებელს მრავალი შეკითხვა მისცეს.

ყველა შეკითხვასა და გამოთქმულ მოსაზრებაზე მომხსენებელმა ამომწურავი პასუხები გასცა. ამ საინტერესო მოხსენებამ მრავალრიცხოვან დამსწრეთა ყურადღება და ინტერესი გამოიწვია.

რევაზ ჟორდანია

ამასწინათ ფილოლოგიის ფაკულტეტის IV კურსის სტუდენტებმა დოც. ბ. ლუტიძის ხელმძღვანელობით მოაწყეს ექსკურსია ქუთაისში, იყვნენ სათაფლიაზე, დაათვალიერეს გელათი.

სურათზე: სტუდენტები ათვალიერებენ გელათს.

ფოტო ზ. რუსიასი

ჩვენი სახელობითი სტიპენდიატები

დიდია პარტიისა და მთავრობის ზრუნვა საბჭოთა ახალგაზრდობისადმი, განსაკუთრებით სტუდენტებისადმი. ჩვენი სამშობლო და ხალხი ყველაფერს აკეთებს იმისათვის, რომ კომუნიზმის მომავალი მშენებლები ყოველმხრივ მომზადებული, ჩამოყალიბებული, საიმედო სპეციალისტები დადგნენ. ნიჭიერი, სწავლასა და შრომაში ბეჯითი ახალგაზრდა ხალხის, ქვეყნის სიხარულია. ბევრი ასეთი საამაყო ახალგაზრდა აღუზრდია ჩვენს უნივერსიტეტსაც, მრავალ ბეჯით ჭაბუკსა და ქალიშვილს ახლაც სიხარულით უხსნის გულს მეცნიერების ეს დიდებული ტაძარი.

უნივერსიტეტის ბევრი სტუდენტი სწავლასთან ერთად აქტიურ საზოგადოებრივ მუშაობასაც ეწევა. სწავლის ფრიადოსნები ხალისიანად, მონდომებით ასრულებენ პარტიულ, კომკავშირულ თუ სხვა სწხის დავალებებს და საუკეთესო ავტორიტეტით სარგებლობენ პროფესორ-მასწავლებელთა და სტუდენტთა შორის.

საამაყოა ახალგაზრდისათვის, როდესაც იგი დაფასებულია თავის კოლექტივში, თავის აღმზრდელთა შორის. მარტო ის ფაქტი რად ღირს, რომ უნივერსიტეტის ხელმძღვანელობა, ღვაწლმოსილი მეცნიერები, შეამჩნევენ რა ახალგაზრდაში განსაკუთრებულ უნარს, ენერგიასა და მუყაითობას მეცნიერების დაუფლებისადმი, დიდ ნდობას უცხადებენ მას. ყველაფერთან ერთად ეს ნდობა იმაშიც გამოიხატება, რომ ჩვენს მოწინავე ახალგაზრდებს ენიშნებათ სახელობითი სტიპენდიები.

ჩვენს უნივერსიტეტში 55 სახელობითი სტიპენდიატია. დიდი ბედნიერებაა ახალგაზრდობისათვის, როდესაც სახელმწიფოს მიერ დანიშნულია მათთვის დიდი სახელმწიფო მოღვაწეების, გამოჩენილი მეცნიერებისა თუ დიდებული მწერლების სახელობის სტიპენდიები.

ახლა გავეცნოთ იმ სტუდენტთა გვარებს, რომელთაც დაიმსახურეს ასეთი სტიპენდიები. ისინი ჭეშმარიტი ფრიადოსნები და სანიმუშო აქტივისტები არიან:

ვ. ი. ლენინის სახელობის სტიპენდიატის საპატიო სახელს ატარებენ ქიმიის ფაკულტეტის IV კურსის სტუდენტი თენგიზ ბერიძე, ისტორიის ფაკულტეტის IV კურსის სტუდენტი როინ მეტრეველი, ეკონომიური ფაკულტეტის V კურსის სტუდენტი გივი გამსახურდია და მექანიკა-მათემატიკის ფაკულტეტის IV კურსის სტუდენტი ზაურ ჭანტურია.

ივ. ჯავახიშვილის სახელობის სტიპენდიატი სტუდენტები არიან — ი. მახარაძე, ვ. გენოძე, ქ. ქურდაძე, ლ. გვრიტიშვილი, ო. ჭავჭავაძე.

ჩვენი სტუდენტები იღებენ დიდი მწერლების — **ნ. ბარათაშვილის, ილ. ჭავჭავაძის, აკაკი წერეთლის, ალ. ყაზბეგის, ალ. გრიბოედოვის, ალ. პუშკინის სახელობის სტიპენდიებს.** უნივერსიტეტის სტუდენტებისათვის დაწესებულია გამოჩენილი ქართველი მეცნიერების — **პ. მელიქიშვილის, ა. რაზმაძის, დ. უზნაძის** და სხვათა სახელობის სტიპენდიები.

აი, კიდევ რამდენიმე სტუდენტის გვარი, რომელთაც დაიმსახურეს ფაკულტეტების სამეცნიერო საბჭოებისა და საზოგადოებრივი ორგანიზაციების მხარდაჭერა სახელობითი სტიპენდიების მიღებისათვის: ფილოლოგიის ფაკულტეტიდან — ი ზ. ჩანტლაძე, დ. მელიქიშვილი, მ. ქურდიანი, გ. ნინუა, ნ. ჟღენტი, გ. შეთეკაური და სხვ; იურიდიული ფაკულტეტიდან — ლ. ხარაზიშვილი; აღმოსავლეთმცოდნეობის ფაკულტეტიდან — ელ. ჯაველიძე, რ. ცისკარიძე; ისტორიის ფაკულტეტიდან — რ. სვანიძე; დასავლეთ ევროპის ენებისა და ლიტერატურის ფაკულტეტიდან — მ. ქურდაძე; ქიმიის ფაკულტეტიდან — რ. ცისკარიშვილი; ფიზიკის ფაკულტეტიდან — ი. დარახველიძე და სხვ.

ყოველ მათგანს სერიოზული საზოგადოებრივი დავალების შესრულება უხდება. როინ მეტრეველი უნივერსიტეტის კომკავშირის კომიტეტის მდივანია, იზ. ჩანტლაძე — ფილოლოგიის ფაკულტეტის ალკკ ბიუროს მდივანი; ზოგი სახელობითი სტიპენდიატი ფაკულტეტის პარტიული ან კომკავშირული ბიუროს წევრია, ზოგი ფაკულტეტის პროფორგანიზაციის ხელმძღვანელი, სტუდენტთა სამეცნიერო წრის თავმჯდომარე; ზოგიც აგიტატორია და ა. შ.

ჰკითხავთ ამ სტუდენტების შესახებ ფაკულტეტის ხელმძღვანელებს და ისინიც სიხარულითა და სიამაყით დაგიწყებენ საუბარს მათს წარმატებებზე.

იმრავლოს მათმა რიგებმა!

მ. გულაური

„მძიმე შრომის შემდეგ"

ფოტოეტიუდი ა. ბურჭულაძისა

მუდამ სიამოვნებით მოიგონებენ

იმ დღეს უნივერსიტეტის კომკავშირის კომიტეტის ახალგაზრდები საქმიანად მსჯელობდნენ.

კომკავშირულ აქტივს განუზრახავს კოლექტიურად ნახოს გრიბოედოვის სახელობის სახელმწიფო დრამატული თეატრის სპექტაკლი — „დამოკლეს მახვილი", და ქალიშვილი ახლა წინადადებას იძლევა—თეატრის სცენაზევე გაარჩიონ დადგმა, თქვან მისი ავი და კარგი.

წინადადება ყველამ ერთსულოვნად მიიღო.

თეატრის დარბაზი საღამოს 7 საათისათვის უნივერსიტეტის სტუდენტებით გაივსო.

ფარდა არ გაუხსნიათ. არც სპექტაკლის დაწყების მაუწყებელი მუსიკის ხმები დარხეულა, მხოლოდ ავანსცენაზე რესპუბლიკის დამსახურებული არტისტი ივანე რუსინოვი გამოჩნდა. იგი სიყვარულით მიესალმა მაყურებლებს. მან სიამოვნებით აღნიშნა, რომ სტუდენტები ყოველ დადგმას კრიტიკული თვალით უცქერიან და ბევრ სამართლიან შენიშვნასაც იძლევიან. ეს კი თეატრის კოლექტივს თავის მუშაობაში დიდად ეხმარება.

სინათლე გამორთეს, დაიწყო სპექტაკლიც... სცენას ნახომ პიქმეთის გმირები ეუფლებიან. მაყურებლები დასაწყისიდანვე დაინტერესდნენ მათი ბედით. მოქმედებათა შორის ისინი სპექტაკლის შესახებ მსჯელობას განგებ ერიდებიან. ანკი რა საჭიროა: დამთავრდება და თავიანთ აზრს უფრო სრულყოფილად მაშინ იტყვიან.

მაყურებელთა თვალწინ გაიქროლა „დამოკლეს მახვილის" გმირების ტრაგიკულმა ბედმა.

სცენაზე ადიან უნივერსიტეტის სტუდენტები.

კომკავშირის კომიტეტის მდივანი ამხ. როინ მეტრეველმა მოკლე შესავალი სიტყვით მიესალმა თეატრის კოლექტივს.

იწყება სპექტაკლის განხილვა. ერთმანეთს ცვლიან მომავალი ფილოლოგები: ზ. აბზიანიძე, მ. ჩირქეზოვა, ი. მამალაძე, ნ. სარგისაშვილი. ისინი ეხებიან დადგმის როგორც დადებით, ისე უარყოფით მხარეებს. მათ გაუმართლებლად ჩათვალეს თვით სპექტაკლის სახელწოდება, რომელიც ვერ ესატყვისება საკუთრივ შინაარსს. ბოლოს რეჟისორის წინაშე დასვეს საინტერესო კითხვები. სასიამოვნო იყო ის, რომ ამხანაგების გამოსვლები პარტერიდან რამდენიმე სამართლიანი კრიტიკული შენიშვნით შეავსო ფიზიკის ფაკულტეტის სტუდენტმა გოფმა.

სიტყვა აიღო სპექტაკლ „დამოკლეს მახვილის" რეჟისორმა ო. კანდინაშვილმა. მან დაწვრილებით ილაპარაკა, თუ როგორ მუშაობდა თეატრის კოლექტივი პიესის დადგმაზე და პასუხები გასცა დასმულ კითხვებს. მან სტუდენტთა შენიშვნების უმრავლესობა მიიღო და აღუთქვა მათი გათვალისწინება შემდგომ მუშაობაში.

სტუდენტებს კარგ სამახსოვროდ დარჩებათ გრიბოედოვის სახელობის თეატრის კოლექტივთან მოწყობილი ეს შემოქმედებითი შეხვედრა.

ყურადღება!

1960 წლის 15 ოქტომბერს უნივერსიტეტის საჭადრაკო კლუბში იწყება საუნივერსიტეტო საჭადრაკო პირველობის ნახევარფინალური შეჯიბრება, რომელიც ჩატარდება შვეიცარული სისტემით.

შეჯიბრებაში მონაწილეობისათვის ყველა მსურველს შეუძლია ჩაეწეროს საჭადრაკო კლუბში (IV კორპუსი, I სართ.) ამხ. თ. კიკიანთან ა. წ. 15 ოქტომბრამდე, დღის 3 საათიდან 5 საათამდე.

უნივერსიტეტის პირველობის ფინალში, გარდა ნახევარფინალურ შეჯიბრებაში გამარჯვებულებისა, უშუალოდ დაიშვებიან თბილისის პირველობის ნახევარფინალში მონაწილე ჩვენი სტუდენტები.

საჭადრაკო სექცია

საიუბილეო სპარტაკიადა დასასრულს უახლოვდება

დასასრულს უახლოვდება ქ. თბილისის უმაღლესი სასწავლებლების სპარტაკიადა, მიძღვნილი საბჭოთა საქართველოს 40 წლისთავისადმი.

დამთავრდა შეჯიბრებები კლასიკურსა და თავისუფალ ჭიდაობაში, ტანვარჯიშში და სროლაში. 27—30 ოქტომბერს მიმდინარეობდა შეჯიბრება საქართველოს პირველობაზე ტანვარჯიშში, რომლის შედეგები სტუდენტთათვის ამავე დროს ითვლებოდა უმაღლესი სასწავლებლების სპარტაკიადის შედეგებად. უნივერსიტეტის ტანმოვარჯიშეთა გუნდმა მოიპოვა საქართველოსა და სპარტაკიადის ჩემპიონის სახელი. აბსოლიტური ჩემპიონობა მოიპოვეს უნივერსიტეტის სტუდენტებმა: — ქალთა შორის — მ. ნინოშვილმა (ფილოლოგიის ფაკ. II კ. სტუდენტი) და ვაჟთა შორის ნ. მაკალათიამ (იურიდიული ფაკულტეტის III კ. სტუდენტი).

თავისუფალ ჭიდაობაში ჩვენმა გუნდმა პირველი ადგილი დაიკავა. წონითი კატეგორიების მიხედვით ჩემპიონები გახდნენ: ვ. რუბაშვილი (ეკონომიური ფაკ. II კ. სტ.), ზ. ჭედლიშვილი (იურიდიული ფაკ. II კ. სტ.), გ. სხირტლაძე (ეკონომიური ფაკ. III კ. სტ.).

კლასიკურ ჭიდაობაში გუნდმა მეორე ადგილი დაიკავა. ჩემპიონები გახდნენ: შ. სეფიაშვილი (ეკონომიური ფაკ. III კ. სტ.) და ჯ. ძნელაძე (გეოგრაფია-გეოლოგიის ფაკ. IV კ. სტ.).

სროლაში უნივერსიტეტმა საკმაოდ ძლიერი კოლექტივი გამოიყვანა, რომელმაც დაამარცხა ყველა მოწინააღმდეგე, მათ შორის პოლიტექნიკური ინსტიტუტის ძლიერი გუნდი და დაიკავა პირველი ადგილი. პირად პირველობაში ჩემპიონობა მოიპოვეს იურიდიული ფაკულტეტის სტუდენტებმა: შ. ქველიაშვილმა და თ. მეგრელიშვილმა; ამ უკანასკნელმა პირველად შეასრულა სსრკ-ის სპორტის ოსტატის ნორმა და დაამყარა რესპუბლიკის ახალი რეკორდი.

სპარტაკიადა გრძელდება.

ლ. გენგაშვილი

მასობრივი ალპინიადა

14—30 ოქტომბერს უნივერსიტეტის ფიზაღზრდისა და სპორტის კათედრამ მოაწყო სტუდენტთა მასობრივი ალპინიადა, რომელიც მიეძღვნა საქართველოში საბჭოთა ხელისუფლების დამყარების 40 წლისთავს.

ალპინიადაში მონაწილეობას იღებდა 100 სტუდენტი. სტუდენტმა მთამსვლელებმა დაიპყრეს გორის, რუსთავის, ყუროს, აკაკი წერეთლის, ალიოშა ჯაფარიძისა და ბორის ძნელაძის სახელობის მწვერვალები. ალპინიადის მონაწილე 84 სტუდენტი გახდა ალპინიზმის I საფეხურის ნიშნოსანი.

ი. ბაქრაძე,
ალპინიადის ხელმძღვანელი.

სპორტის ამბები

ნუგზარ ასათიანი — საბჭოთა კავშირის თასის მფლობელი

დამთავრდა კინოსურათი „რობინჰუდი".

პატარა მაყურებლები — ოთარი, გურამი და ნუგზარი აღელვებული გამოდიან კინოთეატრის დარბაზიდან. მსახიობ ეროლ ფლინის ფარიკაობით მოხიბლულმა მოსწავლეებმა ბევრი მოუსვენარი დღეები გაატარეს, სანამ ჩვენი უნივერსიტეტის სპორტდარბაზის კარებს მიადგებოდნენ. — „ძია" შეიძლება ფარიკაობის წრეში ჩაგვწეროთ? — ჰკითხეს პატარებმა ფიზიკური აღზრდისა და სპორტის კათედრის მასწავლებელს, სპორტის ოსტატს, საბჭოთა კავშირის ნაკრები გუნდის მწვრთნელს ტ. მესხს...

ამ დღიდან დაიწყო მე-17 ოლიმპიური თამაშების მონაწილის ნუგზარ ასათიანის სპორტული „ნათლობა".. უნივერსიტეტის სპორტდარბაზში დიდი გატაცებითა და სიყვარულით ეუფლებოდა ნუგზარი რთულ სიფარიკაო ილეთებს.

1955 წელს ქ. სარატოვში გამართულ მოსწავლეთა საკავშირო შეჯიბრებაში ნუგზარი კვარცხლბეკის უმაღლეს საფეხურზე შედგა. პირველმა წარმატებამ კიდევ უფრო მეტი მასწავლებლობა დააკისრა, ამის შემდეგ იგი მეტი მონდომებითა და ენერგიით შეუდგა ფარიკაობის ტექნიკის სრულყოფილად ათვისებას.

ქ. სარატოვი „იღბლიანი" გამოდგა მოფარიკავეისათვის. ჭაბუკთა შორის საბჭოთა კავშირის ჩემპიონმა ნუგზარ ასათიანმა მოზრდილთა სსრ კავშირის 1960 წლის პირველობაზე ჩემპიონობა და ოქროს მედალი მოიპოვა.

1960 წლის სპორტული სეზონის უკანასკნელი ღონისძიება ფარიკაობაში სსრ კავშირის თასის გათამაშება იყო, რომელიც 25 ოქტომბერს ... ლისის ლენინის სახელობის სპო... დარბაზში ჩატარდა. საპატიო ... სათვის ბრძოლაში ფიცარნაგზე ... ჭოთა კავშირის უძლიერეს მოფ... ვეთა შორის ნუგზარ ასათიანიც ... ძოდა.

შეჯიბრების ჩატარების „შეუბ... ბელი" ოლიმპიური სისტემა — ... წილისაგან დიდ ფიზიკურსა და ... რალურ მომზადებას მოითხოვდა.

ნ. ასათიანი ბრწყინვალედ ... სტარტს. მან დაამარცხა ღირსეულ... ტოქეები: ესტონელი ტულიშევსკ... მოსკოველი მ. რაკიტა. მოიპოვა ფ... ში მონაწილეობის უფლება და ... ჭვების რეალურ შესაძლებლობას ... აღწია.

აი, ფინალიც! ნ. ასათიანის ... დარტყმას მაყურებელი მქუხარე ... ხვდება, საინფორმაციო დაფაზე ... რიში პროგრესულად იზრდება ... რის სასარგებლოდ — 1—0; 2—0; ... 8—5; 9—7, მეათე და მეტად ... „ქრილობა" მიიღო ლენინგრადელ... ტატმა ა. პეტროვმა და ბეჯი... ლად გადაკვეთა ქართველი ოს... ნ. ასათიანმა საბჭოთა კავშირის ... დამავალი თასი მოიპოვა.

ნ. ასათიანის ამ ბრწყინვალე ... ჭვებაში ცოტა წვლილი როდი ... ძლევს სპორტის ოსტატს, საბჭ... კავშირის ნაკრები გუნდის მწვრთნ... ჩვენი უნივერსიტეტის ფიზაღზრ... და სპორტის კათედრის უფროს ... წავლებელს ტ. მესხს, რომელიც ... თავის ცოდნასა და გამოცდილებას ... უნარებლად ახმარს ახალგაზრდა სპო... სმენთა აღზრდის საპატიო საქმეს.

ბ. ტყეშელაშვი...

ჩვენი კონკურსი

სტუდენტთა შორის საჭადრაკო ხელოვნების შემდგომი პოპულარიზაციისა და განვითარების მიზნით ჩვენი გაზეთი „ახალგაზრდა სტალინელი" და უნივერსიტეტის ფიზიკური აღზრდისა და სპორტის კათედრა აწყობს საჭადრაკო ამოცანებისა და ეტიუდების ამოხსნის კონკურსს, მიძღვნილს დიდი ოქტომბრის სოციალისტური რევოლუციის 43 წლისთავისადმი.

ქვემოთ ვაქვეყნებთ საკონკურსოდ შერჩეულ ორსვლიან ამოცანებს ... მათი ამოხსნა მსურველებმა უნდ... წარმოადგინონ ჩვენი გაზეთის რ... დაქციაში მიმდინარე წლის 30 ნ... ემბრამდე.

კონკურსში გამარჯვებისათვის დ... წესებულია ფასიანი საჩუქრ... და სიგელები.

კონკურსის მთავარი მსაჯია ო... ტატობის კანდიდატი გ. მ ა ჭ ა ვ ... რ ი ა ნ ი.

ამოცანა № 1 (2 ქულა)

თეთრები: მფb1, ლa8, ეe8, eg4, კa5, კh1, მb3, მc3 (8);

შავები: მფd3, მe5, მf4, პ : a6, a7, f5, f 6(7).

შამათი 2 სვლაში

ამოცანა № 2 (2 ქულა)

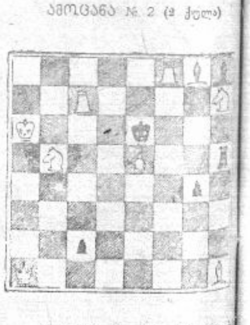

თეთრები: მფa6, ლa1, ეc7, ეf8, ... მh5, მh7, პ : e5 (8);

შავები: მფe6, ეh5, კg8, კh8, ... g4 (6).

შამათი 2 სვლაში

საკონკურსოდ შერჩეული დანარჩენი ამოცანები და ეტიუდები ჩვენი ...თის შემდეგ ნომრებში გამოქვეყნდება.

რედაქტორი ირ. ვეშაპიძე

რედაქციის მისამართი: ქ. თბილისი, ი. ჭავჭავაძის გამზირი, № 1. ტელეფონი 9—88—84

ი. ბ. სტალინის სახელობის თბილისის სახელმწიფო უნივერსიტეტის გამომცემლობის სტამბა, ი. ჭავჭავაძის გამზირი № 1, ტირაჟი 2 000 უე 05734