პროლეტარებო ყველა ქვეყნისა, შეერთდით!

ახალგაზრდა სტალინელი

ი. ბ. სტალინის სახელობის თბილისის სახელმწიფო უნივერსიტეტის პარტკომის, რექტორატის, კომკავშირის კომიტეტისა და პროფკომის ორგანო

Ахалгазрда Сталинели—орган парткома, ректората, комитета АКСМ и профкома Тбилисского государственного университета имени И. В. СТАЛИНА

№ 31 (306) | გამოცემის მეცხრე წელი | პარასკევი, 28 ოქტომბერი. 1960 წ. | ფასი 15 კაპ.

მეცნიერებისა და უმაღლესი სასწავლებლების მუშაკებო! იბრძოლეთ მეცნიერების შემდგომი აყვავებისათვის, ტექნიკური პროგრესისათვის! იბრძოლეთ ახალ აღმოჩენათა და გამოკვლევათა წარმოებაში რაც შეიძლება სწრაფი დანერგვისათვის! ამზადეთ კომუნიზმის ეპოქის ღირსეული სპეციალისტები!

გაუმარჯოს მოწინავე საბჭოთა მეცნიერებას!

მიბაძეთ გეოგრაფია-გეოლოგიის ფაკულტეტის სტუდენტთა მაგალითს!

...კვირა დილაა. უნივერსიტეტის ეზოში სტუდენტები ჯგუფებად დგანან. ხმამაღლა საუბრობენ, ოხუნჯობენ... ყამირის გმირები თავდადებულ შრომაში გატარებულ დღეებს იგონებენ, უფროსკურსელები საწარმოო პრაქტიკის შთაბეჭდილებებზე ლაპარაკობენ.

მალე ავტომანქანების კოლონა გეოგრაფია-გეოლოგიის ფაკულტეტის სტუდენტებს საქართველოს სამხედრო გზაზე მიაქროლებდა. ადგილზე მისვლისთანავე, არც კი შეისვენეს, პირდაპირ, სიგრძეზე ჩამწკრივდნენ და ხალისით შეუდგნენ ორმოების ამოთხრას. რამდენიმე წუთში გამრჯე ბიჭებს თითო ორმო მზად ჰქონდათ. დაღლა როდი იგრძნეს, პირიქით, სამუშაოს მწარმოებელს არ ასვენებდნენ,—ახალი დავალება მოგვეცითო...

ფაკულტეტის დეკანი, დოც. გ. პატარიძე სტუდენტებს მზრუნველად დასტრიალებს თავს, ერთს წამოეშველება, მეორეს შენიშნავს, მესამეს ბეჯითობას შეუქებს... არ ისვენებენ ახალგაზრდები, ყველა გატაცებით მუშაობს. ვ. ჟორდანია, ნ. ნიკოლეიშვილი, ე. შველიძე და ჯ. დოლიძე განსაკუთრებით დაწინაურდნენ. მათ შუადღემდე ათათი ორმოს ამოთხრა მოასწრეს და ხელმძღვანელის მადლობა დაიმსახურეს.

დღის ბოლოს, გეოგრაფია-გეოლოგიის ფაკულტეტის გრაფის გასწვრივ რიცხვი 450 დაიწერა, რაც მათ მიერ მწვანე ნარგავისათვის გამზადებულ ოთხას ორმოცდა ათ ორმოს ნიშნავდა.

იმ დღეს ჩვენი უნივერსიტეტის ერთ-ერთი დიდი კოლექტივის — მექანიკა-მათემატიკის ფაკულტეტის სტუდენტებმა მხოლოდ 131 ორმოს ამოთხრა მოახერხეს. რა თქმა უნდა, შედეგი უკეთესი იქნებოდა, რომ ფაკულტეტის ალკკ ბიუროს უკეთესი ორგანიზაცია ეყო სტუდენტებისათვის.

უნივერსიტეტის კომკავშირლებმა 5 000 ძირ ნერგს უნდა მოუმზადონ ორმო. ეს კი ფაკულტეტების კომკავშირულ ორგანიზაციებს დიდ პასუხისმგებლობას აკისრებს. ეჭვს გარეშეა, აქაც თავის ტრადიციულ სიტყვას იტყვის შრომაში მრავალჯერ ნაცადი ჩვენი სტუდენტობა!

საქ. სსრ შრომის კანონთა კოდექსის პროექტის საჯარო განხილვა

21 ოქტომბერს სამოქალაქო სამართლის კათედრის ღია სხდომაზე მოეწყო საქართველოს სსრ მინისტრთა საბჭოსთან არსებული იურიდიული კომისიის მიერ შედგენილი საქ. სსრ შრომის კანონთა კოდექსის პროექტის საჯარო განხილვა.

მოხსენებით გამოვიდა დოც. ე. ნეიძე, რომელმაც გამოთქვა მთელი რიგი შენიშვნები და წამოაყენა თავისი წინადადებანი პროექტის სრულყოფის მიზნით.

კამათში მონაწილეობა მიიღეს დოცენტებმა — ი. მრევლიშვილმა, ბ. ფურცხვანიძემ და ასპირანტმა ლ. ადეიშვილმა.

განხილვაზე შემაჯამებელი სიტყვით გამოვიდა კათედრის გამგე, დოცენტი ს. ჯორბენაძე. შენიშვნები და წინადადებანი გაეგზავნა საქართველოს სსრ მინისტრთა საბჭოსთან არსებულ იურიდიულ კომისიას.

ლ. ადეიშვილი

შეიქმნა სკკპ ისტორიის სტუდენტთა სამეცნიერო წრე

ახალი სასწავლო წლიდან ისტორიის ფაკულტეტზე აღდგენილ იქნა საბჭოთა კავშირის კომუნისტური პარტიის ისტორიის სპეციალობა, ამან დიდი სიხარული გამოიწვია სტუდენტებში. მესამეკურსელებმა — გ. ჯაოშვილმა, ბ. ქაშიაშვილმა და სხვებმა სურვილი გამოთქვეს ჩაწერილიყვნენ სკკპ ისტორიის სტუდენტთა სამეცნიერო წრეში. დღემდე ფაკულტეტზე ასეთი წრე ცალკე არ არსებობდა. იგი გაერთიანებული იყო საბჭოთა კავშირის ხალხთა ისტორიის სტუდენტთა სამეცნიერო წრესთან.

ახლადშექმნილი წრე შეუდგა მუშაობას. მასში გაერთიანებულია ოცამდე სტუდენტი. წრის თავმჯდომარეა მესამეკურსელი გ. ჯაოშვილი.

დ. ბერიძე,
ისტორიის ფაკულტეტის IV კ. სტუდენტი.

სტუმრები მოძმე სომხეთიდან

ჩვენს დედაქალაქში რამდენიმე დღით იმყოფებოდა ერევნის სახელმწიფო უნივერსიტეტის პარტიული, პროფკავშირული და კომკავშირული ორგანიზაციების დელეგაცია.

დელეგაცია ეწვია ჩვენს უნივერსიტეტსაც. აქ ისინი დაწვრილებით გაეცნენ კომკავშირული და პროფკავშირული ორგანიზაციების მუშაობას, დაათვალიერეს სასწავლო კაბინეტლაბორატორიები, სამეცნიერო ბიბლიოთეკა, დაესწრნენ საუნივერსიტეტო თვითშემოქმედებითი კოლექტივების რეპეტიციებს, ესაუბრნენ სტუდენტებს...

უნივერსიტეტის კომკავშირისა და პროფკავშირის კომიტეტებმა ერევნელი მეგობრები წასვლისას სადგურზე გულთბილად გააცილეს.

ორმოცი დღე სასწავლო პრაქტიკაზე

ბიოლოგიის ფაკულტეტის II კურსის სტუდენტებმა ზაფხულის არდადეგების პერიოდში გავიარეთ ორმოცდღიანი სასწავლო-საველე პრაქტიკა თბილისისა და ბორჯომის მიდამოებში.

კურსი ორ ნაკადად გაიყო, ერთი თბილისში დარჩა, ხოლო მეორე, რომელშიაც მეც მოვხვდი, ბორჯომისაკენ გაემგზავრა. (ხელმძღვანელები: დოც. ქ. სანაძე, დოც. ლ. ნათაძე, ასისტ. შ. ერქომაიშვილი, ლაბორანტები — ნ. ნემსაძე და დ. კაპანაძე).

14 ივნისი ჩვენი სასწავლო-საველე პრაქტიკის პირველი დღე იყო. ავედით ბორჯომის პლატოზე, სადაც შევხვდით ჩვენი უნივერსიტეტის გეოგრაფია-გეოლოგიის ფაკულტეტის სტუდენტებსა და რუს ტურისტებს. იქ შევაგროვეთ მრავალი სახის მცენარე და მეორე დღეს მოვახდინეთ მათი გამოკვლევა.

16—21 ივნისს პრაქტიკა გავიარეთ მდინარე ბორჯომულას ხეობაში, ლიკანსა და ბანისხევში, სადაც ბევრი საინტერესო რამ ვნახეთ და შევკრიბეთ.

შემდეგ გავემგზავრეთ სურამის უღელტეხილისაკენ. შევისწავლეთ ლიხის მთის ტერიტორია და 23 ივნისს ბაკურიანში ჩავედით.

27 ივნისს მოვაწყვეთ სასწავლო ექსკურსია ვარძიაში. ფეხით გავიარეთ შესანიშნავი ადგილები, შევკრიბეთ ბევრი მასალა.

პრაქტიკის მეორე ნახევარი თბილისის მიდამოებში გავიარეთ. შევისწავლეთ თბილისის ბოტანიკური ბაღი, კუს ტბის ტერიტორია, ლისის ტბის არემარე, ვინახულეთ ბაზალეთის ტბა. მდიდარი „ნადავლით" დავბრუნდით უკან.

პრაქტიკის დრო მიიწურა. უკანასკნელი, მეტად საინტერესო სასწავლო ექსკურსია მოვაწყვეთ ყაზბეგსა და ორჯონიკიძეში. აქეთობას დავათვალიერეთ მცხეთა. ვესტუმრეთ „ყვავილთა ჯადოქარს", სახელოვან ქართველ მებაღეს — მიხეილ მამულაშვილს...

ჩვენი ორმოცდღიანი სასწავლო-საველე პრაქტიკა მეტად ნაყოფიერი იყო. ბევრი რამ ვნახეთ, შევისწავლეთ და შევიძინეთ ბუნების წიაღში. გამდიდრდა ჩვენი ცოდნა. შეგროვილი მდიდარი მასალა, სათანადოდ დალაგებული და შესწავლილი, ბოტანიკის კათედრას ჩავაბარეთ.

ლილი ზურაბაშვილი

სურათზე: პრაქტიკანტი სტუდენტები მიხეილ მამულაშვილთან მცხეთაში.

ლექციის პირველი ნახევარი დამთავრდა, მაგრამ პირველკურსელი ჟურნალისტები შესვენებაზე როდი მიდიან. აი, ისინი შემოხვევიან ლიტერატურათმცოდნეობის შესავლის კურსის ლექტორს, დოცენტ ანდრო ჭილაიას და ათასნაირ შეკითხვებს აძლევენ. საგნის მასწავლებელიც დაუზარებლად ესაუბრება მომავალ ჟურნალისტებს ქართული ლექსისა თუ ხალხური პოეზიის, მხატვრული აზროვნებისა თუ სამწერლო ოსტატობის საინტერესო საკითხებზე.

ფოტო **გ. გოგოხიასი**

აგიტსაუბრების საორიენტაციო თემატიკა ნოემბრის თვეში

1. დიდი ოქტომბრის სოციალისტური რევოლუციის 43-ე წლისთავი.
2. საბჭოთა არტილერიის დღე.
3. მოძმე სომეხი ხალხის დიადი ეროვნული დღესასწაული (სომხეთში საბჭოთა ხელისუფლების დამყარების 40 წლისთავი).
4. მ. ი. კალინინი — კომუნისტური პარტიისა და საბჭოთა სახელმწიფოს გამოჩენილი მოღვაწე (დაბადებიდან 85 წლისთავი).
5. გენიალური რუსი მწერალი ლევ ტოლსტოი (გარდაცვალებიდან 50 წლისთავი).
6. ფრიდრიხ ენგელსი — მეცნიერული კომუნიზმის ერთ-ერთი დამაარსებელი (დაბადებიდან 140 წლისთავი).
7. დემოკრატიული ახალგაზრდობის საერთაშორისო დღე.
8. აკაკი წერეთელი — დიდი ქართველი პოეტი და საზოგადო მოღვაწე (დაბადებიდან 120 წლისთავი).
9. ყოველმხრივ მომზადებული შევხვდეთ ზამთრის საგამოცდო სესიებს.
10. აქტიური მონაწილეობა მივიღოთ დედაქალაქისა და მისი მიდამოების გამწვანებაში.

კიევსა და ნოვგოროდში

ისტორიის ფაკულტეტის სსრ კავშირის ხალხთა ისტორიის სპეციალობის სტუდენტები მიმდინარე წლის ივლისსა და აგვისტოში სასწავლო პრაქტიკაზე ვიყავით კიევსა და ნოვგოროდში (ხელმძღვანელი დოც. ვ. მაჭარაძე).

კიევში მრავალი ისტორიული ძეგლი დავათვალიერეთ. დიდი შთაბეჭდილება მოახდინა კიევო-პეჩორის სავანემ, რომელიც წარმოადგენს მიწაში გათხრილ „გვირაბს". ზომიერი და უცვლელი ტემპერატურის გამო, რომელიც ამ მიწისქვეშა სამყაროში სუფევს, შენახულია XII საუკუნის მცხოვრებთა ნეშტები. ჩვენ მოკრძალებით დავხარეთ თავი რუსი მემატიანეების — ნესტორისა და სილვესტრის ცხედრების წინაშე. დავათვალიერეთ დიდებული სოფიის ტაძარი, აგებული 923 წლის წინათ. საუცხოვოდაა დაცული ტაძრის მოზაიკები და ფრესკები.

ვიყავით კიევო-პეჩორის მონასტრის მახლობლად, სპასა-ნაბერესტში, სადაც დასაფლავებულია მოსკოვის დამაარსებელი — იური დოლგორუკი.

ვიდუბიცკის მონასტრის მიდამოებში, დიდი რუსი პედაგოგის — კ. დ. უშინსკის საფლავთან ერთად, ვინახულეთ ჩვენი თანამემამულის, არტილერიის გენერლის — ლევან მიხეილის ძე იაშვილისა (1772—1836 წწ.) და მისი მეუღლის, ვარვარა ალექსანდრეს ასული იაშვილის საფლავები.

ამაღელვებელი იყო ჩვენი ჯგუფის წევრის — ვ. ლომსაძის შეხვედრა თანაპოლკელ დ. ნ. ომელჩენკოსთან. ომელჩენკო ვიდუბიცკის ტაძრის რესტავრაციაზე მუშაობდა, როცა ტაძრის მიდამოებს ვათვალიერებდით, იგი მოუშორებლივ გვადევნებდა თვალს. მერე, უცებ, ჩვენკენ გამოემართა: — შენ ვლადიმერი არა ხარ? — ჰკითხა მან ლომსაძეს და როცა დადებითი პასუხი მიიღო, აღტაცებული გადაეხვია. დიდხანს ისაუბრეს, ბევრი რამ მოიგონეს... საამაყოა, რომ ჩვენი საზღვრების ყოფილი მცველი ახლა სიძველის ძეგლების რესტავრაციაზე მუშაობს.

ნოვგოროდში აგვისტოს პირველ რიცხვებში ჩავედით. პედინსტიტუტის დირექტორმა პრაქტიკანტებს მოგვამაგრა დოც. ორლოვი. (იგი ნოვგოროდის ისტორიის ერთ-ერთი თვალსაჩინო მკვლევარია). ორლოვმა მოკლედ გაგვაცნო ნოვგოროდის გმირული წარსული, მისი აწმყო, გველაპარაკა ქალაქის პერსპექტივებზე.

ნოვგოროდში ბედნიერ ფეხზე ჩავედით: იქ იმყოფებოდა სსრ კავშირის მეცნიერებათა აკადემიის წევრ-კორესპონდენტი, გამოჩენილი არქეოლოგი არციხოვსკი. არციხოვსკი 1929 წლიდან აწარმოებს ნოვგოროდში გათხრებს. მის სახელთან დაკავშირებულია ბევრი მნიშვნელოვანი აღმოჩენა.

ყურადღებით მოვისმინეთ მისი მოხსენება გათხრების ერთი კვირის შედეგების შესახებ. დოცენტ ვ. მაჭარაძის თხოვნით არციხოვსკიმ სიამოვნებით გვიამბო გათხრებზე მისი 30 წლის მუშაობის შესახებ და სურვილი გამოთქვა — მომავალში ქართველმა სტუდენტებმაც მიიღონ მონაწილეობა მისი ხელმძღვანელობით წარმოებულ არქეოლოგიურ ექსპედიციებში.

სიძველეთაგან ნოვგოროდში ბევრი რამ საინტერესო ვნახეთ. სწრაფი ტემპებით მიმდინარეობს ისტორიული ძეგლების აღდგენა. უკვე რესტავრირებულია 50-ზე მეტი თვალსაჩინო ძეგლი.

სასწავლო პრაქტიკით დიდად კმაყოფილი დავრჩით.

კარლო ქურდაძე,
ისტორიის ფაკულტეტის IV კურსის სტუდენტი.

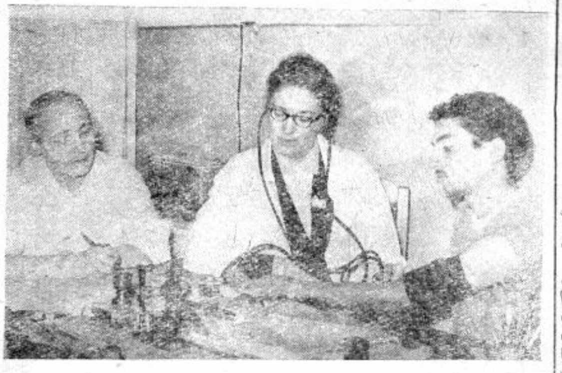

ჩვენი უნივერსიტეტის საქმიო — ფიზკულტურის კაბინეტის ექიმი ე. მეუნარგია წლების მანძილზე დაუღალავად ემსახურება სტუდენტთა ჯანმრთელობის დაცვის პასუხსაგებ საქმეს. გულისხმიერი ექიმი სიყვარულით სარგებლობს უნივერსიტეტის კოლექტივში.

სურათზე: ე. მეუნარგია (შუაში) წნევას უზომავს სტუდენტს.

ჩვენი მხატვრული თვითმოქმედი კოლექტივის წარმატება

უკანასკნელ ხანებში, სააქტო დარბაზში, დღის ყოველ დროს გაისმის მუსიკის მელოდიები, ახალგაზრდების ხმაშეწყობილი სიმღერები. სტუდენტები აქ ხვეწავენ თვითოეულ ნომერს, საბოლოოდ გადიან რეპეტიციებს, რათა მომზადებული შეხვდნენ თვითმოქმედი კოლექტივების სარაიონო, საქალაქო თუ რესპუბლიკურ ოლიმპიადებს.

სამი დღის მანძილზე მარჯანიშვილის სახელობის სახელმწიფო თეატრის სცენაზე მაყურებელს თავიანთ ოსტატობას უჩვენებდნენ ორჯონიკიძის რაიონის საწარმო-დაწესებულებებისა და უმაღლესი სასწავლებლების თვითშემოქმედებითი კოლექტივები, მათ შორის ჩვენი უნივერსიტეტის სიმფონიური ორკესტრი, მომღერალთა და მოცეკვავეთა გუნდები.

სიმფონიურმა ორკესტრმა (დირიჟორი ა. ნასიძე) მომღერალთა გუნდთან (ხელმძღვანელი გ. ბაქრაძე) ერთად ოსტატურად შეასრულა რ. ლაღიძის „გვიხმობს სამშობლო" და ო. თაქთაქიშვილის „ზღვის სიმღერა". ყურადღებით იქნა მოსმენილი ჰაიდნის მეორე სიმფონიური კონცერტის I ნაწილი და მოცარტის უვერტიურა — „სერალიდან გატაცება".

მაყურებელთა მოწონება დაიმსახურეს თ. ნოზაძისა და თ. კანდელაკის მიერ შესრულებულმა სიმღერებმა.

კარგი შთაბეჭდილება დატოვა ქორეოგრაფიული ანსამბლის (ხელმძღვ. რ. ჭოხონელიძე) გამოსვლამ. განსაკუთრებით „აჭარულმა სუიტამ" და „ქალთა სატრფიალომ".

კ. კინწურაშვილი

ანგარიშგება-არჩევნები პარტიულ ორგანიზაციებში

კრებამ შეაჯამა ჩატარებული მუშაობა

21 ოქტომბერს ფიზიკის ფაკულტეტის პარტორგანიზაციის დახურულმა კრებამ მოისმინა პარტიული ბიუროს ანგარიში.

პარტბიუროს მდივანმა, ამხ. დ. ჯიქიამ ვრცლად და ამომწურავად ილაპარაკა საანგარიშო პერიოდში ჩატარებული მუშაობის შესახებ, აღნიშნა, რომ პარტიული ბიურო დეკანატთან, კომკავშირულ და პროფკავშირულ ორგანიზაციებთან ერთად იბრძოდა ფაკულტეტზე მაღალი აკადემიური წარმატების მოპოვებისათვის, შეგნებული დისციპლინის ამაღლებისათვის, სასწავლო-სამეცნიერო ბაზის გაუმჯობესებისათვის.

პარტიული ბიურო ყოველთვის მომზადებულად და ორგანიზებულად ატარებდა ღია და დახურულ პარტიულ კრებებს, ხელს უწყობდა კრებებზე ობიექტური კრიტიკისა და თვითკრიტიკის გაშლას, რაც იძლეოდა იმის საშუალებას, რომ დროულად აღმოფხვრილიყო არსებული ნაკლოვანებანი, ამაღლებულიყო კომუნისტებისა და უპარტიოების იდეურ-პოლიტიკური დონე და ა. შ.

ბიუროს თავის მუშაობაში წარმატებებთან ერთად ჰქონდა ნაკლოვანებანიც, რომელთა ირგვლივ ილაპარაკეს მომხსენებელმაც და კამათში გამოსულმა კომუნისტებმაც.

კრებაზე აღინიშნა, რომ ისეთმა მრავალრიცხოვანმა ფაკულტეტმა, როგორიც ფიზიკის ფაკულტეტია, ყამირზე გაგზავნა მხოლოდ 32 სტუდენტი და 2 ხელმძღვანელი, რაც პარტიული ბიუროს სუსტი მაორგანიზებელი მუშაობის ბრალია. რომ არაფერი ითქვას სტუდენტებზე, ნაყამირალზე წასვლის პასუხსაგებ საქმეს არასერიოზულად მოეკიდნენ ფაკულტეტის მთელი რიგი თანამშრომლები — ჯაფარიძე, თევდორაშვილი, კიკიანი, ქირიკაშვილი, ცერცვაძე და სხვ.

კრებაზე აღინიშნა აგრეთვე ნაკლოვანებანი ფაკულტეტზე არსებული საზოგადოებრივი წესრიგის დამცველი რაზმის მუშაობაში, შეგნებული დისციპლინის განმტკიცებისათვის ბრძოლის საქმეში, ლექცია-სემინარებზე დასწრების, აკადემიური მოსწრებისა და სხვა საკითხებში. პარტიულმა ბიურომ არაერთი სერიოზული ნაკლოვანება გამოავლინა ჯგუფხელების მიერ ჟურნალების არასწორად აღრიცხვის მხრივ. როგორც სამართლიანად აღნიშნეს კამათში გამოსულმა ამხანაგებმა, საგაზაფხულო სესიებზე 1010 სტუდენტიდან არადამაკმაყოფილებელი შეფასება მიიღო 246 სტუდენტმა, რაც უპირველეს ყოვლის, იმის შედეგია, რომ სტუდენტთა ახალი ნაკადის მიღებისას ჯერ კიდევ ადგილი აქვს ლიბერალიზმს. ამას გარდა, მოისუსტებს ფაკულტეტის პარტიული, კომკავშირული და პროფკავშირული ორგანიზაციების მუშაობა აკადემიური მოსწრების ამაღლებისა და სწავლების პროცესის გაუმჯობესებისათვის ბრძოლაში.

კრებამ დამაკმაყოფილებლად შეაფასა ბიუროს მუშაობა და აირჩია მისი ახალი შემადგენლობა. მდივნად არჩეულია ამხ. გ. გამცემლიძე, მოადგილეებად — ამხანაგები: ლ. გედევანიშვილი და რ. ჩიქოვანი.

დოც. **ზ. შველიძე**

სტუდენტთა სამეცნიერო მუშაობის შემდგომი გაუმჯობესებისათვის

უნივერსიტეტის სტუდენტთა სამეცნიერო საზოგადოებისათვის გასული სასწავლო წელი შინაარსიანი და ნაყოფიერი გამოდგა. საზოგადოების 47 სამეცნიერო წრეში წაკითხულ იქნა 500-ზე მეტი სამეცნიერო მოხსენება, რომელთა დიდი ნაწილი ექსპერიმენტული ხასიათისა იყო, ეყრდნობოდა ავტორთა დამოუკიდებელი კვლევისა და დაკვირვების შედეგებს. ჩატარებული სამეცნიერო მუშაობის დაჯამებას წარმოადგენდა უნივერსიტეტის სტუდენტთა XXII სამეცნიერო კონფერენცია, რომელზეც ერთი კვირის მანძილზე 13 სექციასა და 3 ქვესექციაში მოსმენილ იქნა 200 მოხსენება.

ამჟამად, აღნიშნული სამეცნიერო კონფერენციის მასალებიდან შერჩეულია 25 სტუდენტის მოხსენება სტუდენტთა სამეცნიერო ნაშრომების რესპუბლიკურ დათვალიერებაზე წარსადგენად. მონაწილეობას მივიღებთ აგრეთვე სტუდენტთა სამეცნიერო ნაშრომების საკავშირო კონკურსშიც.

გარდა საერთო-საუნივერსიტეტო XXII კონფერენციისა, გასულ წელს ფიზიკის, ფილოლოგიის, ისტორიის ფაკულტეტებზე ჩატარდა რიგი თემატური კონფერენციებისა. მიმდინარე სასწავლო წლის გეგმაში თემატურ კონფერენციებს კიდევ მეტი ადგილი უნდა დავუთმოთ — ყოველ ფაკულტეტზე წლის მანძილზე უნდა ჩავატაროთ არანაკლებ ორი თემატური კონფერენციისა.

ამჟამად ცალკეულმა სამეცნიერო წრეებმა დაამთავრეს საორგანიზაციო-საგადარჩევო კამპანია და შეუდგნენ მუშაობას: ცალკეული თეორიული და ექსპერიმენტული საკითხების დამუშავებას, მუშაობის შედეგების განხილვას სამეცნიერო წრეების სხდომებზე.

სამეცნიერო საზოგადოების მუშაობას მიმდინარე სასწავლო წელს საფუძვლად უნდა დაედოს სტუდენტთა სამეცნიერო საზოგადოებათა აქტივის საკავშირო თათბირის გადაწყვეტილებანი. როგორც ცნობილია, აღნიშნულმა თათბირმა, რომელიც მოიწვიეს უმაღლესი განათლების სამინისტრომ და საკ. ალკკ ცენტრალურმა კომიტეტმა ა. წ. თებერვალში, მოსკოვში, ღრმად, არსებითად განიხილა სტუდენტთა სამეცნიერო მუშაობის საკითხები და საზოგადოებათა წინაშე დასახა ახალი, მეცნიერებისა და ტექნიკის განვითარების თანამედროვე ეტაპის შესაბამისი ამოცანები.

უმაღლესი და საშუალო სპეციალური განათლების მინისტრის, ამხ. ელიუტინის მოხსენებაში ერთ-ერთ უმთავრეს ამოცანად დასახული იყო ის, რომ სტუდენტთა სამეცნიერო საზოგადოებანი რაც შეიძლება მასობრივი გავხადოთ. ცხადია, ყველა სტუდენტი მეცნიერი არ გახდება, მაგრამ სამეცნიერო მუშაობის ჩვევათა დაუფლება კი ყველასათვის აუცილებელია. სამეცნიერო-საწრეო მუშაობა სასწავლო პროცესის თავისებური, აუცილებელი ფორმაა, შეუძლებელია მისი შეცვლა სასწავლო მუშაობით.

მეორე მნიშვნელოვანი ამოცანა, რომელსაც დიდი ყურადღება დაეთმო თათბირზე, არის საკითხი სამეცნიერო მუშაობის პრაქტიკასთან, წარმოებასთან კავშირის განმტკიცებისა. ამ მხრივ ჩვენი ქვეყნის რიგ უმაღლეს სასწავლებლებს, უპირატესად ტექნიკურ და პოლიტექნიკურ ინსტიტუტებს, მნიშვნელოვანი წარმატება აქვთ მოპოვებული. მარტო მოსკოვის ენერგეტიკულმა ინსტიტუტმა სტუდენტთა საკონსტრუქტორო ბიუროს ხაზით წარმოებაში დანერგა რამდენიმე ათეული სამეცნიერო შრომა.

ამ მხრივ ჩვენც განსაკუთრებით უნდა გავამახვილოთ ყურადღება. ცხადია, უნივერსიტეტის სამეცნიერო მუშაობის სპეციფიკის გათვალისწინებით.

ბევრია გასაკეთებელი ჩვენი საზოგადოების ორგანიზაციული განმტკიცების მხრივაც. განზრახული გვაქვს საწევრო წიგნაკების გამოცემა მთელი საზოგადოების მასშტაბით. მომავალში სტუდენტთა სამეცნიერო საზოგადოების საწევრო წიგნაკი უნდა გადაიქცეს ისეთ რეალურ დოკუმენტად, რომელიც უნდა ასახავდეს საზოგადოებაში ყოფნის მთელ პერიოდში სტუდენტის მუშაობის შედეგებს. ყველა ამ მონაცემს ანგარიში გაეწევა კურსდამთავრებულთა სამუშაოზე განაწილების, სტუდენტებისათვის სახელობითი სტიპენდიების მინიჭების, სტუდენტთა სამეცნიერო მივლინებაში გაგზავნისა და სხვა შემთხვევებში. გადაწყვეტილი გვაქვს აგრეთვე წრის საორგანიზაციო ჟურნალის დაბეჭდვა.

საზოგადოება ამთავითვე უნდა შეუდგეს სამზადისს მორიგი სამეცნიერო კონფერენციისათვის, რომელიც მიეძღვნება საქართველოში საბჭოთა ხელისუფლების დამყარების 40 წლისთავს. ყველაფერი უნდა გავაკეთოთ, რათა აღნიშნულმა კონფერენციამ გამოავლინოს ჩვენი ახალი, მნიშვნელოვანი წარმატებები, ჩვენი მუშაობის შემდგომი სრულყოფა.

ა. ალექსიძე,
თსუ სტუდენტთა სამეცნიერო საზოგადოების საბჭოს თავმჯდომარე.

ჩვენმა სტუდენტებმა თავი ისახელეს ყამირული მოსავლის აღების საქმეში

შეხვედრა სტუდენტ ყამირელებთან

21 ოქტომბერს უნივერსიტეტის სააქტო დარბაზში თავი მოიყარეს პროფესორ-მასწავლებლებმა, სტუდენტებმა და თანამშრომლებმა, რათა ერთხელ კიდევ მისალმებოდნენ ყამირელებს.

სტუდენტ-ყამირელთა საუნივერსიტეტო შტაბის ხელმძღვანელმა, ამხ. გ. შველიძემ შეკრებილთ დაწვრილებით უამბო უნივერსიტეტის წარგზავნილთა საგმირო შრომითი საქმეების, მათი მაღალი მორალური თვისებებისა და სანიმუშო ყოფაქცევის შესახებ.

პროფესორ-მასწავლებელთა სახელით გამარჯვებულ ყამირელებს მიესალმა დოც. ვ. ბახტაძე.

სტუდენტთა სახელით მისასალმებელი სიტყვები წარმოთქვეს ფილოლოგიის ფაკულტეტის ალკკ ბიუროს მდივანმა იზოლდა ჩანტლაძემ, ჟურნალისტიკის განყოფილების III კურსის სტუდენტმა რევაზ მიშველაძემ.

ისტორიის ფაკულტეტის სტუდენტების მიერ ნაყამირალზე გაწეული საქმიანობის ირგვლივ ილაპარაკა სამგზის ყამირელმა, უნივერსიტეტის ალკკ კომიტეტის მდივნის მოადგილემ, ამხ. ნოდარ ნონიკაშვილმა. მან, დამსწრეთა ტაშის გრიალში, ისტორიკოსთა მიერ გმირული შრომით მოპოვებული ლებიაჟინოს კომკავშირის რაიკომის გარდამავალი დროშა გადასცა ფაკულტეტის დეკანს, პროფ. დ. გვრიტიშვილს.

პროფ. დ. გვრიტიშვილმა სიამაყით აღნიშნა ყველა ყამირელისა და, განსაკუთრებით, ისტორიკოსთა თავდადებული შრომა შორეულ ყაზახეთში, პირობა მისცა უნივერსიტეტის ხელმძღვანელობას, რომ ისტორიის ფაკულტეტის სტუდენტები კვლავაც ასახელებენ მშობლიურ უნივერსიტეტს სწავლასა და შრომაში.

სტუდენტთა დიდ ჯგუფს მეშვიდე ყამირული მოსავლის აღებაში აქტიური მონაწილეობისათვის გადაეცა ფასიანი საჩუქრები.

მათ დიდი საქმე გააკეთეს

ჩვენ აღფრთოვანებული ვართ მათი შრომისმოყვარეობით, ენერგიულობითა და სიმტკიცით. ეჭვიც კი გვეპარებოდა, რომ ფილოლოგიის ფაკულტეტის სტუდენტებს ასე შენება შეეძლოთ. მაგრამ მთავარი ეს არ არის. ჩვენ ეჭვი გვეპარებოდა მათს ძალაში: სულ შვიდ კაცს ჩაბარებული ჰქონდა ბაზა, რომლის ასაშენებლად 10 კაცს 4—5 თვე სჭირდება. ჩვენი ეჭვი არ გამართლდა. ფილოლოგიის ფაკულტეტის სტუდენტები იმაზე უკეთესი მშენებლები აღმოჩნდნენ, როგორის წარმოდგენაც შეგვეძლო. რ. ბასილაშვილის ბრიგადამ სარეკორდო ვადაში დაამთავრა რკინაბეტონის კედლების მშენებლობა, ყოველგვარი მექანიზაციის გარეშე ჩამოასხა 250 კუბური მეტრი ბეტონი. უფრო მეტიც: მებეტონეები კარგი დურგლები და მებათქაშეებიც გამოდგნენ. ვერ წარმოგვედგინა, რომ ისინი თვითონვე შელესავდნენ 1200 კვ. მეტრ რკინაბეტონის კედლებს. ჩვენს საბჭოთა მეურნეობაში ხომ არც სათანადო ბათქაში გვქონდა და არც შელესვის საქმეს ვიყავით დაუფლებული.

ბრიგადამ რ. ბასილაშვილის, ვ. სულაკაურის, პ. ლიკლიკაძის, ე. გოგოსაშვილის, ი. ტუზიკოვის, შ. ჭანდოევისა და გ. ბუტკოვსკის შემადგენლობით კარგი საჩუქარი მოამზადა საბჭოთა ყაზახეთის 40 წლისთავისათვის — ააშენა დიდი ბაზა, რომელსაც 600 კვ მ ფართობი უკავია.

სამუდამოდ დარჩება, როგორც მემორიალური დაფა, წარწერა შენობის წინა ფასადზე: „ბაზა აშენებულია ქართველთა და ყაზახთა მეგობრობის ნიშნად, საბჭოთა ყაზახეთის 40 წლისთავის აღსანიშნავად, სტალინის სახელობის თბილისის სახელმწიფო უნივერსიტეტის სტუდენტთა მიერ". და აქ ჩამოთვლილია გვარები 7 სტუდენტისა, რომლებმაც თავგამოდებით იმუშავეს ბაზის ასაშენებლად.

მუშაობის დაწყებისთანავე ბრიგადირმა — რ. ბასილაშვილმა მოგვცა მტკიცე პირობა, რომ რადაც არ უნდა დასჯდომოდათ, დაამთავრებდნენ ბაზის მშენებლობას. მაგრამ ჩვენ ხშირად ვერ ვახერხებდით მათ დროულად მომარაგებას სამშენებლო მასალით და, ამიტომ, როდესაც ყამირელ სტუდენტთა შინ გამგზავრების დრო მოვიდა, ბაზა მთლიანად დამთავრებული არ იყო. საბჭოთა მეურნეობის დირექტორმა თხოვა ბრიგადირსა და დანარჩენ სტუდენტებს, კიდევ რამდენიმე დღეს დარჩენილიყვნენ საბჭოთა მეურნეობის დასახმარებლად, რათა დაემთავრებინათ და საექსპლოატაციოდ ჩაებარებინათ ბაზა. რ. ბასილაშვილსა და ვ. სულაკაურთან ერთად სხვა ობიექტზე მომუშავე გ. ბაიდოშვილმა და გ. ორჯონიკიძემაც გამოთქვეს დარჩენის სურვილი. მათ შეუერთდნენ აგრეთვე ბარათაშვილის სახელობის გორის პედაგოგიური ინსტიტუტის სტუდენტები — თ. დევიძე, ზ. ფცქიალაძე და ნ. ფირანიშვილი.

ამჟამად ბაზა მზად არის. ჩვენ კმაყოფილნი და აღტაცებულნი ვართ მათი მუშაობით. ისინი მშობლიურ საქართველოში გაემგზავრნენ, ჩვენ კი გული დაგვწყვიტა ასეთ შესანიშნავ მშენებლებთან გამომშვიდობებამ.

მარია შაველკო,
ინჟინერ-მშენებელი.
პავლოდარის ოლქი, ლებიაჟინოს რაიონი, კიზილ-კოგამის საბჭოთა მეურნეობა.

სწავლაც იციან და შრომაც

შორეულ ყაზახეთში სახელი გაითქვეს და ყამირის ახალმოსახლეთა სიყვარული დაიმსახურეს ჩვენი უნივერსიტეტის სტუდენტებმა. უნივერსიტეტის 200-ზე მეტი წარგზავნილი გამსჭვალული იყო ერთი მისწრაფებით — ძმური დახმარება გაეწიათ მოძმე ყაზახეთის მშრომელებისათვის ნაყამირალზე მეშვიდე მოსავლის აღებასა და პირუტყვის გამოსაზამთრებლად საკვებისა და ბინების მომზადებაში.

ჩვენმა სტუდენტებმა მარცვლეული აიღეს 51.600 ჰექტარზე, კალოზე მიზიდეს და გაასუფთავეს 1.168.750 ფუთი ხორბალი. მეცხოველეებს დაუმზადეს 238.600 ცენტნერი უხეში საკვები, ჩადეს 318.840 ცენტნერი სილოსი, ნარჩენი მასალით ააშენეს 360 კვადრატული მეტრი მოცულობის პირუტყვის სადგომი, კაპიტალურად შეაკეთეს პირუტყვის 13 სადგომი (9560 კვ. მეტრი). გაწმინდეს და ზამთრისთვის მოამზადეს ფერმის 15 შენობა (14.485 კვ. მეტრი), დახურეს 16 სასილოსე ორმო (4800 კვ. მეტრი), ააშენეს 4 მიწური (140 კვ. მეტრი), შეაკეთეს მარცვლეულის საწყობები (980 კვ. მეტრი), გაწმინდეს და მოაწყეს ხორბლის მისაღები კალოები (28.000 ჰარი), შეაკეთეს გზები, ააშენეს ელსადგურის 2 შენობა, გაწმინდეს 9 ჭა და შეასრულეს მრავალი სხვადასხვა სახის სამუშაო, რომელთა ჩამოთვლა შორს წაგვიყვანდა.

გმირული და თავდადებული შრომით უნივერსიტეტის წარგზავნილებმა ჯილდოების „მოუხსნელი რეკორდი" დაამყარეს. მათ მოიპოვეს ლებიაჟინოს რაიონის გარდამავალი დროშა რაიონში მოსავლის ასაღებად ჩამოსულ ჯგუფებს შორის პირველი ადგილისათვის, ამას გარდა დაისაკუთრეს გარდამავალი ვიმპელი მეორე ადგილისათვის, 4 ვიმპელი შრომაში საუკეთესო მაჩვენებლებისათვის, საქ. ალკკ ც.კ.-ის 9 სამკერდე ნიშანი — „ახალი მიწების ათვისებისათვის", ყაზახეთის ალკკ ც.კ-ის 14 სიგელი, ყაზახეთის ალკკ პავლოდარის საოლქო კომიტეტის 37 სიგელი, ყაზახეთის ალკკ ლებიაჟინოს რაიონული კომიტეტის 67 სიგელი, 35 ფულადი ჯილდო; მეურნეობათა დირექტორების ბრძანებით ჩვენი უნივერსიტეტის 16 სტუდენტს მადლობა გამოეცხადა.

შრომითი გმირობის ჭეშმარიტი მაგალითები აჩვენეს ისტორიის ფაკულტეტის სტუდენტებმა — ნ. ნონიკაშვილმა, ბ. სოხვაძემ, თ. სტურუამ, ლ. ფერაძემ, კ. კინწურაშვილმა, გ. ჟვანიამ, გ. გოქაძემ, ო. ფხაკაძემ, ნ. თედიაშვილმა, ა. ბატიაშვილმა, გ. შალაშვილმა, ს. ჯაველიძემ და სხვებმა (ხელმძღვანელი ა. ადამია).

ისტორიკოსებმა ოთხჯერ მოიპოვეს ლებიაჟინოს კომკავშირის რაიკომის გარდამავალი დროშა, ბოლომდე შეინარჩუნეს იგი და ზეიმით მოიტანეს მშობლიურ უნივერსიტეტში. თავდადებულმა სტუდენტებმა მრავალი კულტურულ-მასიური ღონისძიება ჩაატარეს: აწყობდნენ თემატურ საღამოებს, სისტემატურად უშვებდნენ ხელნაწერ საბრძოლო ფურცელს — „ყამირელს". აწყობდნენ სპორტულ შეჯიბრებებს ფეხბურთში, ფრენბურთში და სხვა.

მათ მოამზადეს და ჩაატარეს მეგობრობის საღამო ჟამბულის სახელობის საბჭოთა მეურნეობის კლუბში, რომელსაც 300-მდე კაცი დაესწრო. ისტორიკოსებმა შეფობა აიღეს ლებიაჟინოს რაიონის სტალინის სახელობის რვაწლიან სკოლაზე, დაეხმარენ მოსწავლეებს პიონერთა ოთახის მოწყობაში, შეიძინეს და საზეიმო ვითარებაში სკოლას გადასცეს 120-ზე მეტი სახელწოდების პოლიტიკური, მხატვრული და საბავშვო წიგნი.

მომავალმა ისტორიკოსებმა რაიონული გაზეთის, „Ленинский путь"-ის ფურცლებზე გამოაქვეყნეს მოწოდება ყველა ახალგაზრდული ჯგუფისადმი, რომლებიც ჩამოვიდნენ მოსავლის ასაღებად ლებიაჟინოს რაიონში. მამაცი სტუდენტები დღისით პირუტყვის საკვებისა და მათი ბინების მომზადებაზე მუშაობდნენ. მოსავლის აღების ცხარე დღეებში კი გადაწყვიტეს ღამის საათებში ორგანიზებულად გასულიყვნენ კალოზე და გამომუშავებული ფული მეურნეობის კომკავშირული ორგანიზაციისათვის გადაეცათ ბიბლიოთეკის მოსაწყობად და სპორტული ინვენტარის შესაძენად.

ისტორიკოსების მოწოდებას რაიონში პირველი გამოეხმაურნენ იურიდიული ფაკულტეტის სტუდენტები (ხელმძღვანელი შ. პაპიაშვილი), რომლებიც ისტორიკოსებს ეცილებოდნენ პირველ ადგილსა და გარდამავალ დროშას. იურისტებმა ოთხჯერ მოიპოვეს მეორე ადგილი და გარდამავალი ვიმპელი რაიონში მომუშავე ახალგაზრდულ ბრიგადებს შორის და ბოლომდე შეინარჩუნეს.

მომავალი იურისტები — ვ. ჰრელაშვილი, პ. ურუშაძე, რ. ტყეშელაშვილი, ს. გურჩიანი, ი. შერაზადაშვილი, ჯ. კიკაბიძე, ჯ. ნონიკაშვილი და სხვები დღიურ ნორმებს 200—250%-ით ასრულებდნენ.

იურისტებმა, მოსავლის აღების ცხარე დღეებში, ორ დღეში გამომუშავებული 1200 მანეთი მეურნეობის კომკავშირულ ყულაბაში შეიტანეს, მათ გამართეს შაბათობა მეურნეობის კეთილმოსაწყობად. ისინი ხშირად ატარებდნენ საუბრებს ადგილობრივ მცხოვრებლებსა და მოსავლის ასაღებად ჩამოსულ მექანიზატორებთან საბჭოთა სახელმწიფო წყობილებისა და კანონების, საერთაშორისო მდგომარეობისა და სხვა საკითხებზე. ფილოლოგებთან ერთად იურისტებმა მეურნეობის ბიბლიოთეკას გადასცეს ქართული ლიტერატურის კლასიკოსების ნაწარმოებები რუსულ ენაზე, მოაწყეს სპორტული შეჯიბრებები და სხვა.

კარგი შრომით თავი ისახელეს ეკონომიური და ქიმიის ფაკულტეტების სტუდენტებმა, (ხელმძღვანელი ო. მოზაიძე). რომლებიც, ძირითადად, მარცვლეულის აღებაზე მუშაობდნენ. სტუდენტები — ვ. ჭამრიშვილი, ნ. ბერაძე, ნ. ბერძენაძე, ა. მამიაშვილი, ე. მელია, ო. ჩიკვაიძე, უ. ბილანიშვილი, ა. სამუშია, ვ. ნარსავიძე, ბ. ქავთარია, ლ. ცერცვაძე, დ. მახათაძე, ა. კვიციანი, ა. ხითარიშვილი, ო. სიხარული, ა. კამკამიძე თავდადებულად საქმიანობდნენ და ყოველდღიურ დავალებებს დიდი გადაჭარბებით ასრულებდნენ.

ფილოლოგიის ფაკულტეტის სტუდენტები ნაყამირალზე პირდაპირ სასწაულებს ახდენდნენ. ფილოლოგთა კომკავშირულმა შრომითმა ბრიგადამ რ. ბასილაშვილის, ვ. სულაკაურის, ე. გოგოხაშვილის, ი. ტუზიკოვის, შ. ჭანდოევის, პ. ლიკლიკაძის, გ. ბუტკოვსკის შემადგენლობით რამდენიმე დღეში ააშენა უზარმაზარი საზამთრო სადგომი პირუტყვისათვის. მათს შესახებ ალაპარაკდა მეურნეობის, რაიონის, ოლქის ხელმძღვანელობა და პრესა.

— „პირდაპირ დაუჯერებელია, რაც ამ ქართველმა ბიჭებმა გააკეთეს"— ხშირად იმეორებდა მეურნეობის დირექტორი.

მომავალი ფილოლოგები — გ. ორჯონიკიძე, გ. ბაიდოშვილი, ო. ცარციძე და სხვები, რომლებიც კალოზე მუშაობდნენ, დღიურ დავალებებს 200—250%-ით ასრულებდნენ.

სასახელოდ იმუშავეს ფიზიკის ფაკულტეტის სტუდენტებმა — კ. კვიციანმა, ო. ბენიძემ, ნ. ბენდიაშვილმა, გ. კოპალიანმა, ზ. სალიამ, ვ. სვანიძემ, გ. ფირზადოვმა, ვ. მაისტრენკომ და სხვებმა (ხელმძღვანელები — ვ. ტაბატაძე და მ. სურგულაძე).

ბეჯითად შრომობდნენ მექანიკა-მათემატიკის სტუდენტები — ხ. თეთრუაშვილი, რ. გობეჯიშვილი, ტ. ტოლბაძე, შ. ჭუულაშვილი და სხვები (ხელმძღვანელი ო. წილოსანი) და გეოგრაფია-გეოლოგიის ფაკულტეტის წარგზავნილები — ზ. ზარნაძე, ს. ხიდურელი, ს. გიორგაძე, გ. კობტაშვილი და სხვები (ხელმძღვანელი გ. კორძაძე).

ჩვენი გმირი ყამირელები — გამარჯვებულები შრომაში, იმედია თავს არ შეირცხვენენ და სამაგალითო სწავლით კვლავაც ასახელებენ საყვარელ უნივერსიტეტს!..

გივი შველიძე,
ნაყამირალზე წარგზავნილ სტუდენტთა საუნივერსიტეტო შრომითი შტაბის ხელმძღვანელი.

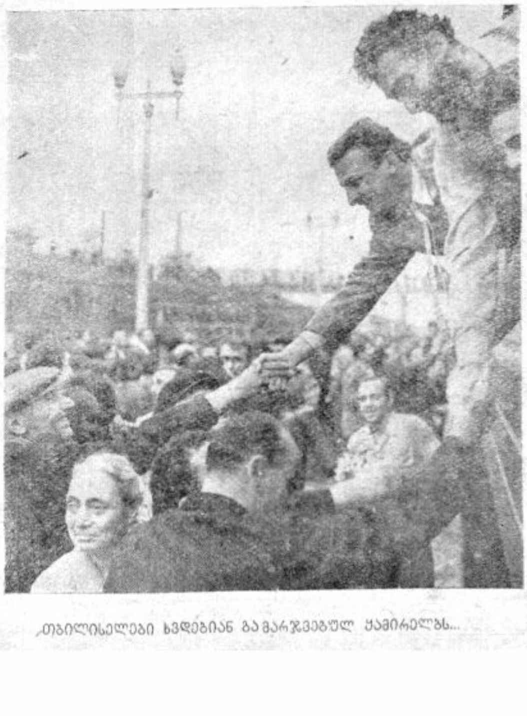

„თბილისელები ხვდებიან გამარჯვებულ ყამირელებს...

მოდის გიჟი მოხმარაძე

ერთი ყმაწვილი სწავლობს უნივერსიტეტში, მოხმარაძეა გვარად. შესახედად არა უშავს რა: ტანადია, ღიმილიც შვენის, ქალიშვილების რჩევით ხან შავს იცვამს, ხან ცისფერს, გაყინჩული დაიარება დერეფნებში. დადის ზევით-ქვევით, დღეში ორმოცდაათიოდე რეისს აკეთებს კიბეებზე, ყველას ხვდება, ესალმება და უღიმის.

— გამარჯობა, ხომ მშვიდობით ბრძანდებით? — ზრდილობიანად ეკითხება იგი ნაცნობს.

მოხმარაძე არასოდეს შეგეკითხებათ ასე: „როგორ ხარ?", რადგანაც ამ ფრაზაში არ იგულისხმება მკითხველის სურვილი. სულ სხვა რამეა პირველი! — „ხომ მშვიდობით ბრძანდებით?" — მასში იგრძნობა, რომ მოხმარაძეს ყველასათვის მშვიდობა სურს.

უნივერსიტეტში ყველა ფაკულტეტზე იცნობენ მოხმარაძეს და უნდა გითხრათ, ბევრს კიდეც უყვარს იგი.

— მოხმარაძე, მომეხმარე, — სთხოვენ მას.

მოხმარაძეც ყველას ეხმარება. იგი მართლა რომ გაჭირვების ტალ-კვესია. მზად არის ყველას ხელი ჩამოართვას, საათობით ელაპარაკოს, იცინოს, იმხიარულოს, თვითონაც ისიამოვნოს და სხვაც ასიამოვნოს.

მეტად პირდაპირი ხასიათი აქვს მოხმარაძეს: მეგობრებს ყველაფერს უწუნებს, სხვებს მუდამ დასცინის და აბიაბურებს.

— ტობეა, დედა მომიკვდეს, გენიოსურია! — ეტყვის იგი ძმაკაცს...

— დეგენერატობაა, არაფრად არ ვარგა, ტო! — წარმოთქვამს სხვაზე...

პირადად კი, მეტად ნიჭიერი ახალგაზრდაა მოხმარაძე. რა გინდა, სულო და გულო, რომ არ იცოდეს. დაწყებული ანტიკური ხანიდან ყველაფერი გაზეპირებული აქვს. აბა, ამის შემდეგ ვინ იტყვის, მოხმარაძე უსაქმოდ დახეტიალობს უნივერსიტეტშიო. მისი აზრის გენია ყველას სჭირდება და, აბა, ლექციებისათვის ხომ არ მოიცლის.

სიტყვამ მოიტანა და ლექციები ვახსენეთ. ნეტავ, რატომ აცდენს ლექციებს მოხმარაძე, ან რატომ არ ამზადებს ხოლმე სემინარებს? რაღა მაინცადამაინც მეცადინეობების დროს სჭირდებათ მისი თავი? ამის მიზეზი მასზე უკეთ ვის ეცოდინება, მოვუსმინოთ მასვე:

— მე, ბატონო, დეკანატში გახლდით გამოძახებული სასწრაფო საქმეზე, — უხსნის ერთ ლექტორს...

— კომიტეტიდან დარეკეს, უსიკვდილოდ გამოგზავნეთო...

— კლუბიდან შემოუთვლიათ, უნივერსალური ნიჭის კაცი გვჭირდებაო, და იქ გახლდით...

— შეჯიბრებაზე გახლდით, ბატონო, დღეს ჩამოვედი და სადგურიდან პირდაპირ ლექციაზე მოვედი...

— ერთი მწერლის რომანის საჯარო განხილვაა დღეს მწერალთა კავშირში. მთხოვა დამესწარიო, მეხათრება, თორემ არ წავიდოდი, — ასე ეტყვის ხოლმე რომელიმე ლექტორს, ბოდიშს მოუხდის და დაემშვიდობება. ლექტორი გაუშვებს. ან კი გული როგორ გაუძლებს უარი უთხრას „საამაყო სტუდენტს".

მოხმარაძე კი ღიღინით დაეშვება კიბეებზე მორიგი რეისის გასაკეთებლად:

„შეყვარებულ ყმაწვილ
კაცსო,
ოფ, რანინა...
ლექციის დროს სადა
აქვსო,
ოფ, რანინა..."

ღმერთმა ქნას, გამოცდებზეც ასე გეღიღინოს, ძმაო მოხმარაძე.

ენკი ბენკაძე

საინტერესოა ვიცოდეთ

ყველაზე პაწაწინა წიგნები

თოთხმეტი ყველაზე პაწაწინა წიგნი, რაც მსოფლიოშია გამოცემული, ისე მცირე ზომისანი არიან, რომ თითოეული მათგანი სუფრის კოვზზე ეტევა, ამ წიგნებს შორის არის: გენიალური იტალიელი მეცნიერის გალილეო გალილეის ნაწარმოებები, შოტლანდიელი პოეტის რობერტ ბერნსის ლექსების პატარა ტომი, ინგლისური ენის ლექსიკონი, რომელიც თორმეტი ათას სიტყვას შეიცავს, გერმანული და ფრანგული ცნობარები, ნოტებზე გადაღებული ისლანდიური და შოტლანდიური სიმღერების კრებული და სხვ.

როცა ძალიან გეჩქარება

ფოტოეტიუდი **ა. ბურჭულაძისა**

სასწავლო ექსკურსია

ორშაბათს, ჩვეულებრივ, 95-ე აუდიტორიასთან შევიკრიბეთ, სადაც გვიტარდება ლექცია საბჭოთა პრესის თეორიასა და პრაქტიკაში. საგნის მასწავლებელმა დოც. ტარიელ კვანჭილაშვილმა წინასწარ გაგვაფრთხილა, რომ ლექციის საათებში სასწავლო ექსკურსიაზე წავიდოდით საქდესში (საქართველოს დეპეშათა სააგენტო).

რამდენიმე წუთის შემდეგ საქდესის დირექტორის, დავით მაისურაძის კაბინეტში ვიყავით. იგი შინაარსიანად გვესაუბრა საქდესის სტრუქტურასა და საქმიანობაზე, პასუხი გასცა ჩვენს შეკითხვებს.

შემდეგ გავიცანით სატელეგრაფო განყოფილება, ტელეტაიპი და სხვა რთული მანქანა-აპარატები. ვესაუბრეთ ჩვენი განყოფილების კურსდამთავრებულ სტუდენტებს — მერი გაბრიაძეს და იოსებ ჩიტაშვილს, რომლებიც ამჟამად საქდესში მუშაობენ.

ასეთივე ექსკურსია მოვაწყეთ 17 ოქტომბერს გამომცემლობა „საბჭოთა საქართველოში". გამომცემლობის სტრუქტურისა და მისი მუშაობის შესახებ გვესაუბრა დირექტორი მიხეილ მაისურაძე. ბევრი ახალი და საინტერესო გავიგეთ წიგნის გამოცემის ირგვლივ.

ჩვენთვის, მომავალი ჟურნალისტებისათვის, დიდად სასარგებლო და ნაყოფიერია ასეთი ექსკურსიები.

ა. ბარამია,
ჟურნალისტიკის განყოფილების II კ. სტუდენტი.

ადგილკომის ინიციატივით

უნივერსიტეტის ადგილკომი დიდ კულტმასობრივ მუშაობას ეწევა. უახლოეს დღეებში მან რამდენიმე საინტერესო ექსკურსია ჩაატარა, რამაც მონაწილეთა კმაყოფილება გამოიწვია.

სტამბა-გამომცემლობის 30 თანამშრომელი იყო ვარძიაში, ისტორიის ფაკულტეტიდან 25 კაცი საინგილოს ეწვია, მოძმე აზერბაიჯანის დედაქალაქის გასაცნობად იმოგზაურეს გეოგრაფია-გეოლოგიის, ფიზიკის ფაკულტეტებისა და სამეცნიერო ბიბლიოთეკის თანამშრომლებმა.

აკაკის იუბილესთან დაკავშირებით ქიმიის ფაკულტეტის პროფესორ-მასწავლებლებისა და ტექნიკური პერსონალის ჯგუფი სხვიტორს გაემგზავრა. ფილოლოგებს იმერეთის ნახვა, ალბათ, უშუალოდ აკაკის დღეებს სურთ დაუკავშირონ. ამიტომ მათ ჯერ კახეთი დაათვალიერეს, იყვნენ წინანდალში, თელავში, ალავერდში და სხვაგან. დასავლეთ ევროპის ენებისა და ლიტერატურის ფაკულტეტიდან ოცმა კაცმა მოინახულა იყალთო.

ყველაზე საინტერესო ღონისძიება მაინც საუნივერსიტეტო ექსკურსია იყო მოსკოვში. მასში 35 კაცი იღებდა მონაწილეობას, ძირითადად, მცირეხელფასიანი მუშა-მოსამსახურეები.

ჩატარებული ექსკურსიები მიზნად ისახავდნენ მშობლიური მხარის შესწავლას და სხვა უმაღლეს სასწავლებლებთან საქმიანი კონტაქტის დამყარებას.

ა. ელიზბარაშვილი

ფიზკულტურა და სპორტი

საქალაქო სპარტაკიადა

მიმდინარეობს დედაქალაქის უმაღლესი სასწავლებლების სპარტაკიადა, რომელიც ითვლება საქართველოში საბჭოთა ხელისუფლების დამყარების 40 წლისთავისადმი მიძღვნილი რესპუბლიკური სპარტაკიადის II ეტაპად.

უკვე დამთავრდა შეჯიბრება სპორტის რამდენიმე სახეში. ჩვენმა ფრენბურთელმა და კალათბურთელმა ქალებმა პირველი ადგილი დაიკავეს, ფრენბურთელი ვაჟები V ადგილით დაკმაყოფილდნენ, ხოლო კალათბურთელები ფინალში გავიდნენ, სადაც პოლიტექნიკური ინსტიტუტის ძლიერ კოლექტივს უნდა შეხვდნენ. ფინალში გავიდნენ აგრეთვე ჩვენი მოჭადრაკეები და მოჭიდავეები (ქართული ჭიდაობა).

დიდი წარმატება ხვდა წილად ჩვენს მძლეოსნებს. სპარტაკიადის ჩემპიონი სიგრძეზე ხტომასა და 100 მეტრზე რბენაში გახდა ფილოლოგიის ფაკულტეტის სტუდენტი, სსრკ ნაკრები გუნდის წევრი, სპორტის ოსტატი ლ. იევლევა. ბიოლოგიის ფაკულტეტის V კურსის ფრიადოსანმა სტუდენტმა, სსრკ ნაკრები გუნდის წევრმა, რომის ოლიმპიური თამაშების მონაწილემ, სპორტის ოსტატმა ქვაჩაკიძემ პირველი ადგილი დაიკავა სიგრძესა და სიმაღლეზე ხტომებში. წარმატება მოიპოვეს აგრეთვე პირველთანრიგოსნებმა — მ. დიაჩკოვამ, გაბეხაძემ, ე. ნოზაძემ, ო. ... თილაყვამ და სხვებმა. ჩვენ მძლეოსნების გამარჯვებაში დიდი წვლილი მიუძღვით მწვრთნელებს — ა. კონსტანტინოვს, ... ფურცელაძესა და ბ. ტყეშელაშვილს.

აქვე უნდა აღინიშნოს, ფიზიკის ფაკულტეტის V კურსის სტუდენტის, უნივერსიტეტის მძლეოსანთა ნაკრები გუნდის წევრის ნ. მეტრეველის არასპორტული საქციელი. მიუხედავად მრავალგზის გაფრთხილებისა იგი არ გამოცხადდა დაკვნით შეჯიბრებაზე 10 კილომეტრზე სპორტულ სიარულში მონაწილეობის მისაღებად, რის გამოც ჩვენმა გუნდმა პირველიდან მეორე ადგილზე გადაინაცვლა. კომკავშირელ ნ. მეტრეველის უდისციპლინობა უნივერსიტეტის ალკკ კომიტეტის მკაცრი მსჯელობის საგანი უნდა გახდეს.

ლ. გენგაშვილი
ვ. ქოჩიაშვილი

შეჯიბრება მხატვრულ ტანვარჯიშში

ამასწინათ ტაშკენტში მოეწყო მეგობრული შეხვედრა მხატვრულ ტანვარჯიშში უზბეკეთისა და საქართველოს ნაკრებ გუნდებს შორის. ჩვენი რესპუბლიკის სპორტულ ღირსებას უნივერსიტეტის სტუდენტი ქალებიც იცავდნენ: სპორტის ოსტატები — ნანა ხერხეულიძე და ნელი სალაძე, სპორტული კლუბის წევრი ს. მაჭავარიანი.

დაძაბული სპორტული ბრძოლის შედეგად გაიმარჯვა საქართველოს გუნდმა. პირად პირველობაზე ნანა ხერხეულიძემ მესამე ადგილი დაიკავა.

* * *

8 და 9 ოქტომბერს თბილისის ლენინის სახელობის სპორტულ დარბაზში ჩატარდა ნებაყოფლობითი სპორტული საზოგადოება „ქართშხალას" პირად-გუნდური პირველობა მხატვრულ ტანვარჯიშში დედაქალაქის უმაღლეს სასწავლებლებს შორის.

ჩვენმა გუნდმა ნ. ხერხეულიძის, ნ. სალაძის, ე. ხუბულავას, ი. მამალაძის, ს. მაჭავარიანისა და ლ. მამულაიას შემადგენლობით ღირსეულად მოიპოვა დედაქალაქის ჩემპიონის საპატიო წოდება.

პირად პირველობაზე ოსტატთა პროგრამით აბსოლუტური ჩემპიონი გახდა ბიოლოგიის ფაკულტეტის სტუდენტი ნელი სალაძე, მეორე ადგილზე გავიდა ფილოლოგიის ფაკულტეტის სტუდენტი ნანა ხერხეულიძე.

ნ. კასრელიშვილი

კურსის პირველობა ჭადრაკში

ისტორიის ფაკულტეტის III კურსზე მოეწყო შეჯიბრება ჭადრაკში. შეჯიბრებაში მონაწილეობდნენ პირველთანრიგოსანი მოჭადრაკეები — ჯაფარიძე, ჩიკვაიძე, კვიტაიშვილი, ავალიშვილი; მეორეთანრიგოსნები — ქურდაძე, ხერკელაძე და სხვა.

12 შესაძლებლობიდან 11,5 ქულა მოაგროვა და კურსის ჩემპიონი გახდა ლ. ჯაფარიძე. მეორე-მესამე ადგილზე გამოვიდნენ თალაკვაძე და კუტალია. საპრიზო ადგილებზე გამოსული მოჭადრაკეებისაგან შედგა გუნდი, რომელიც მონაწილეობას მიიღებს ფაკულტეტის პირველობაზე.

შეჯიბრების ჩატარებაში დიდი დახმარება გაგვიწია უნივერსიტეტის საჭადრაკო კლუბმა.

ა. მუშკუდიანი

რედაქტორი **ირ. ვეშაპიძე**

რედაქციის მისამართი: ქ. თბილისი, ი. ჭავჭავაძის გამზირი, № 1. ტელეფონი 2—38—34

ი. ბ. სტალინის სახელობის თბილისის სახელმწიფო უნივერსიტეტის გამომცემლობის სტამბა, ი. ჭავჭავაძის გამზირი № 1, ტირაჟი 2 000 უე 05722