პროლეტარებო ყველა ქვეყნისა, შეერთდით!

სტალინელი

თბილისის სტალინის სახელობის სახელმწიფო უნივერსიტეტის პარტიული კომიტეტის, რექტორატის, კომკავშირის კომიტეტისა და პროფკომის ორგანო

Ахалгазрда Сталинели—орган парткома, ректората, комитета ЛКСМ и профкома Тбилисского государственного университета имени И. В. СТАЛИНА

გამოცემის მეცხრე წელი

№ 27 (302)

30 სექტემბერი, პარასკევი, 1960 წ.

ფასი 15 კაპ.

სურათზე: ქიმიის ფაკულტეტის III კურსის ფრიადოსანი სტუდენტები (მარცხნიდან მარჯვნივ) ლია შარაშიძე და ნანი რუსია ორგანული ქიმიის ლაბორატორიაში ატარებენ ცდას აბსოლუტური სპირტის მისაღებად.

ფოტო გ. გაბუნიასი

საყოველთაო განიარაღების დიადი და კეთილშობილური იდეა ხორცშესხმულ სინამდვილედ უნდა გადაიქცეს

★ ★ ★ ★

მხარდაჭერისა და ერთსულოვნების მიტინგზე

23 სექტემბერს, დღის სამ საათზე ჩვენს უნივერსიტეტში გაიმართა სტუდენტთა, პროფესორ-მასწავლებელთა და მუშა-მოსამსახურეთა სახელდახელო მიტინგი, რომელიც მიეძღვნა გაერთიანებული ერების ორგანიზაციის გენერალური ასამბლეის XV სესიის მუშაობის დაწყებასა და ამ სესიაზე საბჭოთა მთავრობის დელეგაციის მეთაურის ამხ. ნ. ს. ხ რ უ შ ჩ ო ვ ი ს ისტორიულ გამოსვლას.

მიტინგი შესავალი სიტყვით გახსნა უნივერსიტეტის ადგილკომის თავმჯდომარემ დოც. პროკლე კეკელიძემ.

— მსოფლიოს ასეულმილიონობით კეთილი ნების ადამიანი, — თქვა მან, — დიდ იმედს ამყარებს გენერალური ასამბლეის XV სესიის მუშაობაზე. ჩვენი უნივერსიტეტის მრავალათასიანი კოლექტივი— სტუდენტები, პროფესორ-მასწავლებლები, თანამშრომლები, უდიდესი ყურადღებითა და ინტერესით გაეცნენ ამხ. ნ. ს. ხრუშჩოვის სიტყვას, რომელიც საბჭოთა მთავრობის დელეგაციის მეთაურმა წარმოთქვა გაერთიანებული ერების ორგანიზაციის მაღალი ტრიბუნიდან. ჩვენ აღფრთოვანებული ვართ ამ დიდებული გამოსვლით. ნ. ს. ხრუშჩოვმა ერთხელ კიდევ ახალი ფარდა ომის გამჩაღებელთა ხრიკებს და დასახა გზები, რომლებიც ხელს შეუწყობენ გენერალურ ასამბლეას მიიღოს მსოფლიოს მშვიდობისმოყვარე ხალხების სასიცოცხლო მისწრაფებათა შესაბამისი გადაწყვეტილებანი.

ჩვენ მხურვალედ ვუჭერთ მხარს ნ. ს. ხრუშჩოვის ისტორიულ სიტყვას და პირობას ვდებთ, დაუღალავად ვიბრძოლებთ მშვიდობის წმინდათაწმინდა საქმისათვის, საბჭოთა სახელმწიფოს შემდგომი გაძლიერებისა და განმტკიცებისათვის, ახალგაზრდობის მეცნიერული ცოდნით აღჭურვისა და კომუნისტური სულისკვეთებით აღზრდისათვის.

მიტინგზე სიტყვით გამოვიდნენ პედაგოგიკის კათედრის პროფესორი ალექსანდრე გორგაძე და იურიდიული ფაკულტეტის I კურსის სტუდენტი ავთანდილ ჯაფარიძე.

ქვემოთ ვბეჭდავთ ნაწყვეტებს მათი გამოსვლებიდან.

მტკიცე მშვიდობის მყარი საფუძველი

(პროფ. ალექსანდრე გ ო რ გ ა ძ ი ს სიტყვიდან)

ჩვენი მთელი ფიქრები და გრძნობები ამჟამად მიმართულია გენერალური ასამბლეის XV სესიის მუშაობისადმი. იქ წყდება თანამედროვეობის ისეთი დიდი პრობლემა, როგორიც არის საყოველთაო და სრული განიარაღება. სესიის უდიდესი ისტორიული მნიშვნელობა იმაში მდგომარეობს, რომ მის მუშაობაში მონაწილეობას იღებს საბჭოთა მთავრობის დელეგაცია მშვიდობის საქმისათვის დაუღალავი მებრძოლის — ნიკიტა სერგის ძე ხრუშჩოვის მეთაურობით.

საბჭოთა მთავრობის მეთაურის სიტყვა და გენერალური ასამბლეის XV სესიაზე განსახილველად შეტანილი უმნიშვნელოვანესი საბჭოთა დოკუმენტები მყარ საფუძველს ჰქმნიან თანამედროვეობის ურთულესსა და უსერიოზულეს საკითხებზე გონივრულ გადაწყვეტილებათა მისაღებად.

ჩვენი უნივერსიტეტის პროფესორ-მასწავლებელთა სახელოვანი კოლექტივი, რომელიც გამსჭვალულია პარტიისა და მთავრობისადმი უსაზღვრო ერთგულებისა და ნდობის სულისკვეთებით, მთელ საბჭოთა ხალხთან ერთად წარმატებას უსურვებენ ნ. ს. ხრუშჩოვს თავისი კეთილშობილური მისიის განხორციელების საქმეში გაერთიანებული ერების ორგანიზაციის გენერალური ასამბლეის XV სესიაზე.

საყოველთაო განიარაღების დიადი პროგრამა

(სტუდენტ ავთანდილ ჯ ა ფ ა რ ი ძ ი ს სიტყვიდან)

ომის საშინელებათა ძირითადი სიმძიმე ახალგაზრდობას გადააქვს, ამიტომ გასაკვირი როდია, რომ ჩვენი უნივერსიტეტის სტუდენტები მთელი არსებით ვართ საბჭოთა დელეგაციასთან, ნ. ს. ხრუშჩოვთან, რომელიც ყველაფერს აკეთებს მთელს მსოფლიოში მშვიდობის საბოლოო გამარჯვებისათვის.

ამხ. ნ. ს. ხრუშჩოვის გამოსვლაში და გენერალური ასამბლეის XV სესიაზე მის მიერ განსახილველად შეტანილ ცნობილ საბჭოთა დეკლარაციაში ამომწურავადაა გაშუქებული საბჭოთა დიადი სამშვიდობო ინიციატივის არსი, საყოველთაო განიარაღების კონსტრუქციული პროგრამა.

ჩვენ მხურვალედ ვიწონებთ ამ დიდი ისტორიული მნიშვნელობის დოკუმენტებს. გულწრფელ მადლობას ვუხდით სახელოვან კომუნისტურ პარტიას, პირადად ამხანაგ ნ. ს. ხრუშჩოვს ადამიანთა კეთილდღეობაზე ასეთი დაუღალავი ზრუნვისათვის. პირობას ვდებთ, ვისწავლით ფრიადებზე, დავეუფლებით მეცნიერების მწვერვალებს და ამით ჩვენს წვლილს შევიტანთ მშვიდობის დაცვის საყაცობრიო საქმეში.

მსოფლიო — უომოდ და უიარაღოდ, მშვიდობა ხალხებს! — ასეთია ჩვენი გულისთქმა.

სურათებზე (ზემოთ) — უნივერსიტეტის სტუდენტთა, პროფესორ-მასწავლებელთა და მუშა-მოსამსახურეთა მიტინგზე შესავალ სიტყვას ამბობს ადგილკომის თავმჯდომარე დოც. პ რ ო კ ლ ე კ ე კ ე ლ ი ძ ე. (ქვემოთ)— მიტინგის მონაწილენი.

ფოტოები გ. გოგოხიასი

ორგანიზებულად დავიწყოთ ახალი სასწავლო წელი პარტიული განათლების ქსელში

ხვალ, პირველ ოქტომბერს იწყება ახალი სასწავლო წელი პარტიული განათლების სისტემაში. სასწავლო წელი იწყება საბჭოთა ქვეყნის მძლავრი პოლიტიკური და სამეურნეო აღმავლობის, მთელ მსოფლიოში მშვიდობისათვის ბრძოლის ვითარებაში. ჩვენი ქვეყნის მშრომელებმა ერთსულოვნად დაუჭირეს მხარი გაერთიანებული ერების ორგანიზაციის გენერალური ასამბლეის XV სესიაზე ამხანაგ ნ. ს. ხრუშჩოვის გამოსვლას — „თავისუფლება და დამოუკიდებლობა ყველა კოლონიურ ხალხს, გადავჭრათ საყოველთაო განიარაღების პრობლემა“. პროგრესული კაცობრიობის საყოველთაო აღიარება მოიპოვეს სესიაზე შეტანილმა ისტორიულმა დოკუმენტებმა.

სასწავლო წლის დაწყება პარტიული განათლების სისტემაში დიდმნიშვნელოვანი მოვლენაა მშობლიური კომუნისტური პარტიის იდეურ ცხოვრებაში. კომუნიზმის აშენებისათვის აუცილებელია არა მარტო საამისო მატერიალურ-ტექნიკური ბაზა, არამედ მშრომელთა შეგნების დონის ამაღლება, ახალი ადამიანის — კომუნისტური საზოგადოების წევრის ჩამოყალიბება. პარტიის XX, XXI ყრილობებისა და ცენტრალური კომიტეტის შემდგომი ისტორიული დადგენილებებით ყოველმხრივ ხელსაყრელ პირობებში შეიქმნა იდეოლოგიური მუშაობის ფართოდ გაშლისათვის. მარქსისტულ-ლენინური მოძღვრების შესწავლის მიზნით უკანასკნელ ხანებში შეიქმნა მთელი რიგი სახელმძღვანელოები და დამხმარე სახელმძღვანელოები: „საბჭოთა კავშირის კომუნისტური პარტიის ისტორია“, „პოლიტიკური ეკონომია“, „მარქსისტული ფილოსოფიის საფუძვლები“, „მარქსიზმ-ლენინიზმის საფუძვლები“, „პოლიტიკური ცოდნის საფუძვლები“. იდეოლოგიურ მუშაობაში გადამწყვეტი ადგილი უჭირავს პარტიულ პროპაგანდას, რომლის გაუმჯობესებისათვის პარტიის ცენტრალური კომიტეტის 1960 წლის 9 იანვრის ცნობილი დადგენილების საფუძველზე დიდი მუშაობა ჩატარდა. ამ მხრივ გარკვეული წარმატებები აქვს ნისძიებები გატარდება პროპაგანდის მტკიცედ დაკავშირებისათვის ცხოვრებასთან, კომუნისტური მშენებლობის პრაქტიკასთან და მისი გავლენის სფეროს გაფართოებისათვის.

პარტიულმა კომიტეტმა და საფაკულტეტო პარტიულმა ორგანიზაციებმა, გაითვალისწინეს რა გასული წლის ნაკლოვანებები, ჯეროვანი მუშაობა ჩაატარეს სასწავლო წლის ორგანიზებულად დაწყებისათვის.

გასულ წელს ჩამოყალიბებული საბუნებისმეტყველო-ფილოსოფიური სემინარების (ფიზიკის, ქიმიის, ბიოლოგიისა და მათემატიკის უმნიშვნელოვანეს საკითხებზე) გვერდით ჩვენთან წელს ორ ცვლად დაიწყებენ მუშაობას მეთოდოლოგიური სემინარები, რომლებიც იმუშავებენ იურიდიული, ეკონომიური, გეოგრაფიული და გეოლოგიური მეცნიერების ძირითადი საკითხების შესწავლაზე; გარდა ამისა, წელს პირველად ჩამოყალიბდება და მუშაობას დაიწყებს თეორიული სემინარები საქართველოს კომუნისტური პარტიის ისტორიის საკითხების შესასწავლად. სემინარების ხელმძღვანელებად შერჩეული არიან ისეთი ცნობილი მეცნიერები, როგორიც არიან პროფესორები — ა. ჯანელიძე, ა. ჯავახიშვილი, მ. მირიანაშვილი, ვ. ჩანტლაძე, ა. კიკვიძე, გ. პაპალაშვილი, ლ. გოკიელი, კ. გრიგოლია, დოცენტი ნ. ფირცხალავა და სხვ. პარტიული განათლების სისტემაში წელს იმუშავებს 225 ამხანაგი, ე. ი. სამჯერ მეტი, ვიდრე გასულ სასწავლო წელს.

ამოცანა ის არის, რომ პარტიულმა ორგანიზაციებმა ქმედითი ხელმძღვანელობა გაუწიონ კომუნისტებსა და უპარტიო ამხანაგებს მარქსისტულ-ლენინური თეორიის ღრმად დაუფლებაში. პარტიული ბიუროს სხდომებსა და პარტიულ კრებებზე რეგულარულად უნდა იხილებოდეს პარტიული განათლების ქსელის მუშაობის საკითხები, რათა გამოვლინებული ნაკლოვანებანი დროზე იქნეს აღმოფხვრილი.

პარტიული ორგანიზაციების დიდმნიშვნელოვანი ამოცანაა პარტიული განათლების ქსელის მუშაობის ორგანიზებუ-

საბჭოთა საქართველოს 40 წლისთავის დღესასწაულის აღსანიშნავად

★ ★ ★

ვეგებებით დიად ისტორიულ თარიღს

ახლოვდება საქართველოში საბჭოთა ხელისუფლების დამყარების 40 წლისთავი. ამ დიად ისტორიულ თარიღს მთელი ჩვენი ქვეყანა ეგებება დიდი სიხარულითა და ახალ-ახალი შრომითი აღმავლობით. ფაბრიკები და ქარხნები, საწარმოები, კოლმეურნეობები, სამეცნიერო დაწესებულებები იბრძვიან გეგმების გადაჭარბებით შესრულებისათვის, რათა ახალ-ახალი შრომითი გამარჯვებებით მიულოცონ დღესასწაული საბჭოთა საქართველოს.

წინასადღესასწაულო პერიოდში დიდი გამოცოცხლებაა ჩვენს სტამბა-გამომცემლობაში, რომლის კოლექტივიც ენერგიული მუშაობით ყოველდღიურად იბრძვის უკეთესი, სასახელო მაჩვენებლებისათვის.

საიუბილეო დღეებისათვის სტამბაში დაიდგმება ახალი მანქანები, რომელთა საშუალებით ერთი-ორად გაიზრდება შრომის ნაყოფიერება და გაუმჯობესდება წიგნური პროდუქციის ხარისხი.

ჩვენი გამომცემლობა ამ დიადი ისტორიული თარიღის აღსანიშნავად გამოსცემს დიდ საიუბილეო კრებულს, რომელშიაც მონაწილეობენ უნივერსიტეტის წამყვანი მეცნიერები. კრებული ასახავს ყველა იმ მიღწევას, რომელიც კომუნისტური პარტიის ხელმძღვანელობით მოიპოვა ჩვენმა რესპუბლიკამ. სტატიები დასურათებული იქნება კრებულის მრავალფეროვანი შინაარსის მიხედვით.

გარდა ამისა, გამოიცემა ცალკეულ ავტორთა წიგნები. ასე: 1. ლ. გორგილაძე — მარქსიზმის დამკვიდრება საქართველოში; 2. ა. სურგულაძე—ბრძოლა ამიერკავკასიაში საბჭოთა ხელისუფლების დამყარებისათვის, 3. გრ. გამსახურდია — კომუნისტური პარტია მუშათა კლასისა და გლეხობის კავშირისათვის ბრძოლაში. 4. კ. წერეთელი — კომუნისტური პარტიის ბრძოლა ამიერკავკასიის სსრ ფედერაციის შექმნისათვის.

უნივერსიტეტის გამომცემლობა გამოსცემს აგრეთვე დიდ კატალოგს იმ წიგნებისას, რომლებიც 40 წლის მანძილზე გამოიცა ჩვენი უნივერსიტეტის ძალებით.

ამ დიად თარიღს მიეძღვნება. უნივერსიტეტის სამეცნიერო შრომების სპეციალური ტომი.

წიგნების მხატვრულ გაფორმებაზე მუშაობენ ჩვენი დედა-ქალაქის საუკეთესო მხატვრები.

ყველა ამ დავალებას წარმატებით შეასრულებს ჩვენი გამომცემლობა. ამის თავმდებია მიმდინარე წლის წარსული კვარტალის გეგმების გადაჭარბებით შესრულება და ის მექანიზაცია, რომელიც მეორე წელია, რაც დაინერგა ჩვენს სტამბაში.

ალ. ბაბესკირია,
სტალინის სახ. თსუ გამომცემლობის დირექტორი.

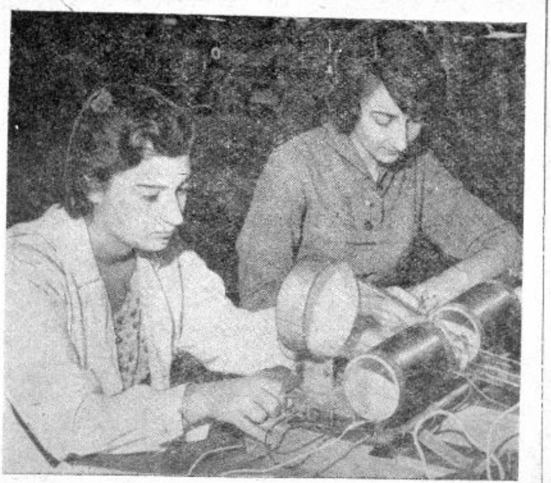

სურათზე: ფიზიკის ფაკულტეტის III კურსის ფრიადოსანი სტუდენტები (მარცხნიდან მარჯვნივ) ირინე აბიანი და ეველინა ანდრუკოვიჩი ელექტრო ვაკუმის ლაბორატორიაში ხელსაწყო სხიური ელექტრო მილაკის ხვედრითი მუხტის განსაზღვრაზე განივ ელექტრო მაგნიტურ ველში.

ფოტო გ. ბაბუნიასი

სააგიტაციო საუბრების სანიმუშო თემატიკა ოქტომბრის თვისათვის

1. „თავისუფლება და დამოუკიდებლობა ყველა კოლონიურ ხალხს, გადავჭრათ საყოველთაო განიარაღების პრობლემა!“ — ნ. ს. ხრუშჩოვის გამოსვლა გაერთიანებული ერების ორგანიზაციის გენერალური ასამბლეის XV სესიაზე.
2. „დეკლარაცია კოლონიური ქვეყნებისა და ხალხებისათვის დამოუკიდებლობის მინიჭების შესახებ“. განსახილველად შეტანილი გაერთიანებული ერების ორგანიზაციის გენერალური ასამბლეის XV სესიაზე საბჭოთა დელეგაციის მეთაურის ამხ. ნ. ს. ხრუშჩოვის მიერ 1960 წლის 23 სექტემბერს.
3. ვ. ი. ლენინის სიტყვა — „ახალგაზრდობის კავშირის ამოცანების შესახებ“ — წარმოთქმული სრულიად რუსეთის ახალგაზრდობის კომუნისტური კავშირის III ყრილობაზე (40 წლისთავი).
4. სკკპ ცენტრალური კომიტეტის მოწოდებანი დიდი ოქტომბრის სოციალისტური რევოლუციის 43 წლისთავის აღსანიშნავად.
5. საქართველოს მშრომელები ახალ-ახალი წარმატებებით ეგებებიან საქართველოში საბჭოთა ხელისუფლების დამყარების 40 წლისთავს.
6. საბჭოთა სტუდენტის მორალური სახე.
7. აქედანვე ვემზადოთ ზამთრის საგამოცდო სესიებისათვის.

შეხვედრა პროფესორ-მასწავლებლებთან

22 სექტემბერს სტუდენტთა ქალაქის კლუბში მოეწყო საინტერესო შეხვედრა. დედაქალაქის სხვადასხვა უმაღლესი სასწავლებლების სტუდენტები, რომლებიც სტუდქალაქში ცხოვრობენ, ახალი სასწავლო წლის დაწყებასთან დაკავშირებით შეხვდნენ თავიანთ პროფესორ-მასწავლებლებს.

შეხვედრა შესავალი სიტყვით გახსნა სტუდსაბჭოს თავმჯდომარემ ამხ. ბ. ბარამიამ.

შეკრებილებმა ყურადღებით მოუსმინეს ჩვენი უნივერსიტეტის პრორექტორს სასწავლო მუშაობის დარგში, პროფ. მათე მირიანაშვილს, რომელიც მათ ესაუბრა ახალი სასწავლო წლისა და ჩვენი ამოცანების შესახებ.

შეხვედრაზე სიტყვა წარმოთქვა პუშკინის სახელობის თბილისის პედაგოგიური ინსტიტუტის პროფესორმა ალ. ღლონტმა. სიტყვით გამოვიდნენ აგრეთვე უნივერსიტეტის სტუდენტები — ფ. ჯანგირაშვილი და რ. სვანიძე. საკუთარი ლექსები წაიკითხეს გ. შეთეკაურმა და შ. კონსტანტინიდიმ.

დასასრულ თბილისის უმაღლესი სასწავლებლების თვითშემოქმედი კოლექტივების ძალებით გაიმართა კონცერტი.

სტუდქალაქში მცხოვრებ სტუდენტთა შეხვედრა თავიანთ პროფესორ-მასწავლებლებთან მეტად სასარგებლო და საჭირო ღონისძიება იყო. სტუდსაბჭომ ხშირად უნდა მოაწყოს ამგვარი შეხვედრები.

ორგანიზებულად ჩავატაროთ ანგარიშგება-არჩევნები პარტიულ ორგანიზაციებში

ზემდგომი პარტიული ორგანოების დადგენილებისა და სკკპ წესდების 49-ე პარაგრაფის შესაბამისად უნივერსიტეტის პარტიულმა კომიტეტმა მიიღო დადგენილება, რომ მიმდინარე წლის 1 ოქტომბრიდან უნივერსიტეტის პირველად პარტიულ ორგანიზაციებში დაიწყოს პარტიული ორგანოების ანგარიშგება-არჩევნები. ამასთან, დამტკიცებულ იქნა ფაკულტეტებზე საგადარჩევნო კრებების ჩატარების გრაფიკი.

საანგარიშო-საარჩევნო კრება უდიდესი პოლიტიკური მნიშვნელობის მოვლენაა, როგორც პარტიული ორგანიზაციის, ისე თვითეული კომუნისტის ცხოვრებაში. ამიტომ ეს კრებები ორგანიზებულად და მაღალ იდეურ დონეზე უნდა ჩატარდეს.

მიმდინარე წელს პარტიულ ორგანიზაციებში ანგარიშგება-არჩევნები ტარდება ჩვენი ქვეყნის ცხოვრებაში არსებული უდიდესი პოლიტიკური აღმავლობის ვითარებაში. რესპუბლიკის ყველა მშრომელთან ერთად ჩვენი უნივერსიტეტის მრავალათასიანმა კოლექტივმა ერთსულოვნად დაუჭირა მხარი გაერთიანებული ერების ორგანიზაციის XV სესიაზე ამხანაგ ნ. ს. ხრუშჩოვის გამოსვლასა და, საერთოდ, საბჭოთა დელეგაციის მთელ საქმიანობას. უნივერსიტეტის სტუდენტებმა, პროფესორ-მასწავლებლებმა და თანამშრომლებმა ვალდებულება აიღეს, რომ შრომაში, სწავლასა და მეცნიერებაში მაღალი მაჩვენებლების მოპოვებით უპასუხონ პარტიის ცენტრალური კომიტეტისა და საბჭოთა მთავრობის ბრძნულ პოლიტიკას.

არსებულ ვითარებაში პარტიული ორგანიზაციების საანგარიშო-საარჩევნო კრებების ორგანიზებულად ჩატარებას დიდი მნიშვნელობა ენიჭება. ცნობილია, რომ საფაკულტეტო პარტიულმა ორგანიზაციებმა უნივერსიტეტის პარტიულ კომიტეტთან ერთად საანგარიშო პერიოდში დიდი მუშაობა ჩაატარეს პარტიული საქმიანობის სწორად დაყენებისა და იდეოლოგიური მუშაობის შემდგომი გაუმჯობესების თვალსაზრისით.

საანგარიშო პერიოდი მდიდარია თავისი შინაარსით. მიმდინარე წელს უნივერსიტეტს შემოემატა 1500-ზე მეტი ახალი სტუდენტი, გაიზარდა საწარმოო სტაჟის მქონე სტუდენტთა რაოდენობა, გაუმჯობესდა სწავლებისა და მეცნიერული პროდუქციის გამოშვების ხარისხი, უნივერსიტეტის წარგზავნილები სახელოდ შრომობენ ყამირული მოსავლის ასაღებად და ა. შ. მაგრამ წარმატებებთან ერთად ჯერ კიდევ მრავალი ნაკლი შეიმჩნევა პარტიული ორგანიზაციებისა და ფაკულტეტების მუშაობაში.

საანგარიშო-საარჩევნო კრებებზე უნდა აისახოს ჩვენი მუშაობის ყველა მხარე, რისთვისაც აუცილებელია ეს კრებები ჩატარდეს გაშლილი კრიტიკისა და თვითკრიტიკის ვითარებაში. კრებებზე გამოსული კომუნისტების მიერ არსებულ ნაკლოვანებათა გაბედული მხილება ამ ნაკლოვანებათა აღმოფხვრის სერიოზული საწინდარია.

გასული წლის პრაქტიკამ დაგვანახა, რომ ზოგიერთ ფაკულტეტზე საანგარიშო-საარჩევნო კრებები არ ტარდებოდა ორგანიზებულად. კამათში გამოსული ზოგიერთი კომუნისტი წვრილმან საკითხებზე ხმამაღალ ხმაურში ჩქმალავდა პარტიული ბიუროების მუშაობაში არსებულ ნაკლოვანებებს. კრებებზე ზოგჯერ გამოდიოდნენ ე. წ. „შტატიანი“ ორატორები, რომლებიც თავიანთ სიტყვებში მაღალი პათოსით ლაპარაკობდნენ ყველაფერზე, მაგრამ ძალიან ცოტას — არსებითზე.

მომავალ საანგარიშო-საარჩევნო კრებებზე გათვალისწინებული და აღმოფხვრილი უნდა იქნას აგრეთვე ისეთი შემთხვევებიც, როდესაც კომუნისტები არ ახდენენ პარტიული ბიუროს მუშაობის საქმიან, სამართლიან ანალიზს, სდუმან კანდიდატურების შერჩევისას, თავს არიდებენ წამოყენებულ კანდიდატთა პრინციპულ გაკრიტიკებას, არ იყენებენ სკკპ წესდების მიერ მათთვის მიცემულ უფლებას წამოყენებული კანდიდატურებისათვის აცილების მიცემის შესახებ.

საანგარიშო-საარჩევნო კრებაზე განუხრელად უნდა ვიხელმძღვანელოთ სკკპ წესდებითა და პარტიის ცენტრალური კომიტეტის ინსტრუქციით — „ხელმძღვანელი პარტიული ორგანოების არჩევნების შესახებ“.

საფაკულტეტო პარტიული ორგანიზაციები უაღრესად პასუხსაგები ამოცანების წინაშე დგანან: მათ მუშაობაში ადრე არსებულ ნაკლოვანებათა გათვალისწინებით, საქმიანად მოამზადონ და ორგანიზებულად ჩაატარონ საანგარიშო-საარჩევნო კრებები, ამასთან, აკადემიურ ჯგუფებსა და კათედრებზე, სადაც პარტიული ჯგუფების პარტორგთა არჩევნები ღია კენჭის ყრით ჩატარდება, უნდა უზრუნველყონ ხელმძღვანელებად მოწინავე ამხანაგების არჩევა, ისეთებისა, რომლებიც შეძლებენ გაამართლონ ამომრჩეველთა ნდობა.

დიდი გამოცდილებისა და პრაქტიკის მქონე უნივერსიტეტის პარტიული ორგანიზაცია, როგორც ყოველთვის, მიმდინარე წელსაც წარმატებით გაართმევს თავს საანგარიშო-საარჩევნო კრებების ორგანიზებულად ჩატარების პასუხსაგებ ამოცანას.

სტრიქონები ყამირებიდან

აი, ესაა დახმარება!

მე მსურს მოგითხროთ როგორ მუშაობენ ჩვენთან სტალინის სახელობის თბილისის სახელმწიფო უნივერსიტეტის ისტორიის ფაკულტეტის სტუდენტები.

ჯერ კიდევ მაშინ, როცა ჩვენთან მათი ჩამოსვლის შესახებ შევიტყვეთ, ჩვენ ვიმედოვნებდით, რომ ისინი თავდადებული შრომით დიდ დახმარებას გაგვიწევდნენ მეშვიდე ყამირული მოსავლის აღებაში, და ჩვენი იმედები მთლიანად გამართლდა.

მუშაობის პირველსავე დღეებში მათ უკვე შეძლეს ეჩვენებინათ მაღალი შრომითი დისციპლინა და ორგანიზებულობა. მე მგონია აი ამაშია ამ კოლექტივის ძალა.

თივის შეგროვებაზე გაიგზავნა ბრიგადა ალკკ ბიუროს მდივნის ნოდარ ნონიკაშვილის ხელმძღვანელობით. ამ ბრიგადამ თავისი მუშაობის განმავლობაში 2 000 ჰექტარ მინდორზე აიღო და დაზვინა 60 000 ცენტნერი თივა.

საკვების დამსილოსებელ ბრიგადას ხელმძღვანელობს კომკავშირელი ს. ჯაველიძე. ბრიგადის წევრები მუშაობენ დატვირთვა-გადმოტვირთვაზე და სილოსის ჩადებაზე. სტუდენტების დახმარებით უკვე დაწყობილია 68 000 ცენტნერი სასილოსე ნედლეული.

კიდევ უფრო ენერგიულად და შეუპოვრად მუშაობს სტუდენტთა ბრიგადა პარტიის წევრი სტუდენტის ბორის სოხვაძის ხელმძღვანელობით. ენთუზისტებმა შეაკეთეს ფარეხები, მუშაობენ ბალჩებში და ღამის ცვლაში — მეურნეობის მე-4 ბრიგადის კალოზე. მათ საამისო მანქანებით 2 400 ტონა მარცვალი გაანიავეს და გადაარჩიეს .

ძალიან კარგად მუშაობენ ისტორიის ფაკულტეტის სტუდენტები და ჩვენ ვფიქრობთ, რომ სტუდენტთა ასეთი ენთუზიაზმი, ორგანიზებულობა და დისციპლინა მომდინარეობს ჯგუფის ხელმძღვანელის ალექსანდრე სევერიანის ძე ადამიას პირადი მაგალითიდან.

აქტიურმა და ნაყოფიერმა მუშაობამ კარგი შედეგი გამოიღო. შეჯიბრების შედეგების მიხედვით ისტორიკოსებმა შეძლეს მოეპოვებინათ კომკავშირის რაიკომის გარდამავალი დროშა.

ჩვენ აღფრთოვანებული ვართ მათი შრომითი წარმატებით და მთელი გულით ვხარობთ.

ულრმესი მადლობა თქვენ, მზიური საქართველოს წარმოგზავნილებო, თავდადებული შრომისათვის!

ა. ახმეტოვი,

ჯამბულის სახელობის საბჭოთა მეურნეობის მე-3 განყოფილების მმართველი.

სურათზე: ყამირელი ისტორიკოსები — ს. ცხვედიანი, რ. ხელაძე, ი. ჩხარტიშვილი, ნ. მაჭარაშვილი და ი. ჯაველიძე ჯამბულის სახელობის საბჭოთა მეურნეობაში მუშაობენ სილოსის დამზადებაზე.

ისტორიკოსთა თემატიკური საღამო ყამირზე

17 სექტემბერს ჯამბულის საბჭოთა მეურნეობის კლუბში ისტორიკოსთა თემატიკურ საღამოზე მოვიდნენ კომკავშირის რაიკომისა და რაიონული გაზეთის წარმომადგენლები, უნივერსიტეტის სტუდენტ-მეყამირეთა ხელმძღვანელი ამხანაგები, სხვა ფაკულტეტების სტუდენტ-მეყამირეები მეზობელი რაიონებიდან.

მისასალმებელი სიტყვა წარმოთქვა II კურსის სტუდენტმა იური ჩხარტიშვილმა. მოხსენება თემაზე „საქართველოს ისტორიის ზოგიერთი მომენტი“— [illegible] II კურსის სტუდენტმა ბორის სოხვაძემ; „საქართველო მომავალ ხუთწლედში“ — ომარ ფხაკაძემ (III კ.), საქართველოში სპორტის განვითარების შესახებ მოხსენებით გამოვიდა იური ჩხარტიშვილი.

საღამოს მეორე განყოფილებაში ისტორიკოსებმა მაყურებელს უჩვენეს თავიანთი ხელოვნება. მათ კარგად შეასრულეს სიმღერა საქართველოზე, მშობლიურ თბილისზე, ქართველი კაცის შრომისმოყვარეობაზე და სხვ. გუნდმა ოსტატურად შეასრულა სახუმარო სიმღერები. სცენაზე როცა ქართული ცეკვები წამოიწყეს, მაყურებლები ფეხზე წამოდგნენ...

კონცერტმა გვიან საღამომდე გასტანა. სტუდენტთა ეს საინტერესო ღონისძიება დიდხანს ემახსოვრება ლებიაჟინოს რაიონის მოსახლეობას.

ორივე ხომ ჩვენი კოლექტივია!..

იურიდიული ფაკულტეტის სტუდენტები კიზილ-კოგანის საბჭოთა მეურნეობის მეექვსე სატრაქტორო ბრიგადაში გაგვანაწილეს. ჩვენთან ერთად მოხვდა აგრეთვე დასავლეთ ევროპის ენებისა და ლიტერატურის ფაკულტეტის 4 სტუდენტი. მუშაობის დაწყების პირველსავე დღეებში ჩვენ ჩავებით სოციალისტურ შეჯიბრებაში და ვალდებულება ავიღეთ ყოველდღიურად 250—300 %-ით შეგვესრულებინა გეგმები.

ჩვენს სტუდენტებს პირველად მუშაობა მოუხდათ ძველი სასილოსე ორმოებისა და მეცხოველეობის ბაზების გაწმენდაზე. მათ 15 დღეში გაასუფთავეს 5400 კვ მეტრი ფართობი და ამ საქმეში ყოველდღიურ ნორმას გადაჭარბებით, 400—450 %-ით ასრულებდნენ. ეს კი არც თუ ისე ცუდი შედეგია, ეს შედეგი ყაზახეთში სარეკორდოა.

გარდა აღნიშნულისა ჩვენმა სტუდენტებმა შეასრულეს შემდეგი სახის სამუშაოები: ზამთრისათვის დაასილოსეს 22 500 ცენტნერი სიმინდი, დადგეს 29 000 ცენტნერი თივა; მშენებლობისათვის მოზიდეს 17 000 სამანი; გაასუფთავეს და სახელმწიფოს ჩააბარეს 15 000 ცენტნერი ხორბალი, ხოლო მათ მიერ გასუფთავებული 6 800 ცენტნერი ხორბალი სათესლედ იქნა შენახული.

საუკეთესო შრომით გამოირჩევიან სტუდენტები — ვ. ჭრელოშვილი, ფ. ურუშაძე, ს. გურჩიანი, ო. შერაზადაშვილი, რ. ტყეშელაშვილი და სხვ. რომლებიც ყოველდღიურ ნორმას 300 %-ით ასრულებენ. სწორედ ჩვენი ფაკულტეტის სტუდენტთა თავდადებული შრომის შედეგია ის, რომ ფაკულტეტმა რაიონულ სოციალისტურ შეჯიბრებში პირველი ადგილისათვის საკმაოდ საფუძვლიანი პრეტენზია განაცხადა. პირველი შეჯამების შედეგად გამოირკვა, რომ სოციალისტურ შეჯიბრებას ლიდერობენ ორი ფაკულტეტის სტუდენტები — ისტორიისა და იურიდიულის. ამ ორი ფაკულტეტის სტუდენტებმა თავი გამოიჩინეს, როგორც საუკეთესო შრომითი მაჩვენებლებით, ასევე კარგი დისციპლინით.

ჩვენი ფაკულტეტის სტუდენტები სახელოვან შრომასთან ერთად არც კულტურულ-მასობრივი და სპორტული ღონისძიებების ჩატარებას ივიწყებენ. ფიზიკური კულტურის მასწავლებლის ამხ. ე. ნოზაძის უშუალო ხელმძღვანელობით რამდენჯერმე მოეწყო ამხანაგური შეხვედრები ადგილობრივ მცხოვრებლებთან და მექანიზატორებთან ფრენბურთსა და ფეხბურთში. ახლა აქ გაცხოველებით მიმდინარეობს შეჯიბრება ჭადრაკში, სადაც გამარჯვებულისათვის დაწესებულია ჯილდო.

გარდა სახელოვანი შრომისა და სპორტული შეჯიბრებისა ჩვენი სტუდენტები არც თავის სპეციალობას ივიწყებენ. ისინი სისტემატურად ატარებენ საუბრებს ადგილობრივ მოსახლეობასთან და მექანიზატორებთან შრომის კანონმდებლობის, მოქალაქეთა უფლებების, საერთაშორისო მდგომარეობისა და სხვა მეტად საინტერესო საკითხებზე. საცხოვრებელში შესვლისთანავე თვალში გეცემათ კოხტად მოწყობილი კუთხე, რომელსაც ამშვენებს დიდი ბელადის ვ. ი. ლენინის პორტრეტი, კედლის გაზეთები ქართულ და რუსულ ენებზე. ფოტო სტენდი, რომელზეც აღბეჭდილია სტუდენტთა მუშაობისა და დასვენების პროცესი.

მეტად საინტერესო და მრავალფეროვანია სტუდენტთა მომავალი სამუშაო გეგმა, რომლის მიხედვითაც დარჩენილი დღეების სამუშაოები ასე გვაქვს განაწილებული:

1) 15—16 სექტემბერი: ვიმუშაოთ კიზილ-კოგანის საბჭოთა მეურნეობის კომკავშირული ფონდისათვის;

2) ყაზახეთში საბჭოთა ხელისუფლების დამყარების 40 წლისთავის აღსანიშნავად მიძღვნილი საზეიმო დღეები გამოვაცხადოთ დამკვრელ დღეებად და ყოველდღიური ნორმა 300 %-ით შევასრულოთ;

3) 20 სექტემბერს ჩავატაროთ საუბარი თემაზე: „ნაციონალური საკითხი დიდი ოქტომბრის სოციალისტური რევოლუციის შემდეგ;

4) მოსავლის აღების დამთავრებასთან დაკავშირებით მოვაწყოთ მეგობრობის საღამო.

კითხულობ ჩვენი სტუდენტების მიერ შედგენილ ამ სამუშაო გეგმას, უყურებ მათ მიერ შესრულებულ სამუშაოს და გული სიამით გევსება, რადგან გჯერა, რომ ასეთი ახალგაზრდობა არასოდეს არ შეგარცხვენს. მათმა ასეთმა თავდადებულმა შრომამ ის შედეგი გამოიღო, რომ ჩვენი ფაკულტეტის სტუდენტები რაიონულ სოციალისტურ შეჯიბრებაში მეორე ადგილზე გამოვიდნენ.

10 აგვისტოს შედგა რაიკომის ბიურო, სადაც უნდა გამომჟღავნებულიყო ყველაზე მოწინავე ბრიგადა შვიდ საბჭოთა მეურნეობიდან ბიუროზე წარმოდგენილი იქნა 7 საუკეთესო სტუდენტთა ბრიგადა: ჩვენი უნივერსიტეტისა, თბილისის, სოხუმის, ქუთაისისა და გორის პედაგოგიური ინსტიტუტებისა და თბილისის პოლიტექნიკური ინსტიტუტისა. სახელმწიფო უნივერსიტეტიდან საუკეთესოთა რიგებში არიან ისტორიული და იურიდიული ფაკულტეტის სტუდენტთა ბრიგადები. ბიუროზე გამოირკვა, რომ მთელ რაიონში ყველაზე მოწინავე, როგორც თავისი საუკეთესო შრომითი მაჩვენებლებით, ისე კულტურულ-მასობრივი ღონისძიებებითა და დისციპლინით იყო ისტორიული და იურიდიული ფაკულტეტის სტუდენტთა ბრიგადები. სადაო მხოლოდ ის იყო, თუ ვისთვის მიენიჭებინათ პირველობა — ისტორიკოსებისათვის თუ იურისტებისათვის. ხანგრძლივი კამათის შემდეგ პირველი ადგილის ბედი ისტორიკოსების სასარგებლოდ გადაწყდა. ამან ჩვენს სტუდენტებს გული როდი გაუტეხა. ისინი უფრო მეტის მონდომებით შეუდგნენ მუშაობას და ამბობენ:

— არა უშავს, ჯერ ხომ ყველაფერი არ დამთავრებულა.

ყველას გვახარებს ჩვენი სტუდენტების ასეთი მიღწევები, მათი განწყობილება და გულში სიამით ვამბობთ — დაე, ფინიშიც მათ გადაწყვიტონ — ორივე ხომ ჩვენი კოლექტივია.

შ. ფაფიაშვილი,

თსუ იურიდიული ფაკულტეტის ყამირელ სტუდენტთა ხელმძღვანელი.

წიგნის თარო

საინტერესო მეცნიერული ნაშრომი

ჩვენი უნივერსიტეტის საბჭოთა კავშირის ხალხთა ისტორიის კათედრის დოცენტი ზაქარია შველიძე წლების მანძილზე ნაყოფიერად მუშაობს საქართველოში რევოლუციურ-ხალხოსნური მოძრაობის ისტორიის პრობლემატიკური საკითხების გაშუქებაზე.

ახლახან გამომცემლობა „საბჭოთა საქართველომ“ ცალკე წიგნად გამოსცა მისი ნაშრომი — „რევოლუციურ-ხალხოსნური მოძრაობა საქართველოლოში“ (რედაქტორი კ. ჯოხიძე), რომელიც საქართველოში რევოლუციურ-ხალხოსნური მოძრაობის ისტორიის მეცნიერულად დამუშავებისა და მონოგრაფიულად გამოცემის პირველი ცდაა. წიგნი დაწერილია მოსკოვის, ლენინგრადისა და საქართველოს არქივებსა და მუზეუმებში დაცული მასალების, ქართველი და რუსი რევოლუციონერებისა და საზოგადო მოღვაწეების მემუარებისა და პირადი წერილების, რუსული და ქართული პერიოდული გამოცემებისა და საისტორიო ხასიათის შრომების, აგრეთვე რიგი სხვა პირველწყაროების სერიოზული შესწავლის, დამუშავებისა და მეცნიერული გაანალიზების საფუძველზე.

წიგნი შედგება 6 თავისაგან: 1. ხალხოსნური იდეების გავრცელება საქართველოში. 2. ქართველები რუსეთის რაზნოჩინულ-რევოლუციურ მოძრაობაში. 3. რუსი რევოლუციონერი ხალხოსნების მოღვაწეობა საქართველოში XIX საუკუნის 70-იან წლებში. 4. რევოლუციურ-ხალხოსნური წრეები საქართველოში 70-იან წლებში. 5. ქართველი რევოლუციონერი ხალხოსნები და გლეხობა 6. ნაროდოვოლური წრეები საქართველოში 70-იანი წლების მიწურულსა და 80-იანი წლების პირველ ნახევარში.

წიგნში საინტერესოდ, მიმზიდველად და მეცნიერულადაა გადმოცემული საქართველოში რევოლუციურ-ხალხოსნური მოძრაობის ისტორია.

დოც. ზაქარია შველიძის წიგნი ქართული ისტორიოგრაფიის მნიშვნელოვანი და საინტერესო შესაძენია.

ჩვენი გვერდი

ეს აშკარა უპასუხისმგებლობაა!

თუ სტუდენტთა ქალაქის შესახებ რაიმე გსმენიათ, ხშირად გაიგონებდით: სტუდენტთა ქალაქში წყალი არ არის, სასადილოში ცხელი საუზმე არ არის, აბანო არ მუშაობს, სტუდენტები დილით ადრე სტუდენტთა ქალაქის ტერიტორიის. გარეთ გარბიან ხელპირის დასაბანად. დღეს წყალი არ არის, ხვალ ელექტროდენი, მაგრამ რას იზამ, უნდა მოითმინო... ასეთი რამეები თურმე არ არის დამოკიდებული სამმართველოს მუშაკებზე...

წელს სტუდენტთა ქალაქის სამმართველოს მთლიანი გადახალისება მოხდა. ამან ერთგვარი იმედის სხივი მოგვფინა. გვეგონა ახალი მმართველობა ახალი გზით წარმართავდა მუშაობას, ბევრ საჭირბოროტო საკითხს მოაგვარებდა, მაგრამ იმედი გაგვიცრუვდა. აი, თუნდაც ასეთი მაგალითი: წელს ჩვენი ქალაქის კლუბისათვის გვარიანი „რემონტი" ჩაუტარებიათ, რაზედაც 80 000 მანეთი დახარჯულა, მაგრამ ფაქტიურად თითქმის არაფერი შეცვლილა, თუ მხედველობაში არ მივიღებთ კედლების შეღებვა-შელამაზებას. კლუბი კვლავ ცუდად ემსახურება სტუდენტმაყურებლებს. უვარგისი კინო-აპარატებისა და ცუდი კინო-მექანიკოსის ანაბარა ვართ. აქ აუტანელ პირობებში ხდება კინოსურათების ნახვა. ხან სინათლე ქრება, ხან ფირი წყდება, ხან კიდევ რადიო მუნჯდება და სხვა ამგვარი.

დროა მიექცეს ამ საქმეს ყურადღება, ეს უბრალო საქმე როდია!

ნიკოლოზ ხარძეიშვილი,
გეოგრაფია-გეოლოგიის ფაკულტეტის V კურსის სტუდენტი.

კურსბიურო შეუდგა მუშაობას

ამასწინათ შედგა ისტორიის, ფილოსოფიისა და ფსიქოლოგიის სპეციალობის I კურსის კომკავშირელ სტუდენტთა გაერთიანებული კრება, სადაც არჩეული იქნა კურსბიუროს შემადგენლობა, აგრეთვე კომკავშირული ჯგუფების ჯგუფორგები.

კურსბიუროს შემადგენლობაში არჩეულ ამხანაგებს და აგრეთვე ჯგუფორგებს საუბარი ჩაუტარა ფაკულტეტის პარტორგანიზაციის მდივანმა ამხ. გეგეშიძემ და დეკანატის წარმომადგენელმა ამხ. დ. ჯაბიძემ.

კურსბიუროში არჩეულმა ამხანაგებმა მიზნად დავისახეთ, სასწავლო წლის დაწყების პირველი დღეებიდანვე აქტიურად შევუდგეთ ჩვენზე დაკისრებული მოვალეობის შესრულებას. ჩვენი მიზანია, დეკანატთან, პარტიულ და პროფკავშირულ ორგანიზაციებთან მჭიდრო კავშირში ავამაღლოთ სტუდენტთა შეგნებული დისციპლინა, არ დავუშვათ ლექცია-სემინარებზე უმიზეზოდ გაცდენა-დაგვიანების შემთხვევები და სასწავლო წელი დავამთავროთ მაღალი აკადემიური მაჩვენებლებით.

გოჩა გურგენიძე,
ისტორიის ფაკ. I კურსის კურსბიუროს წევრი, აგიტაცია-პროპაგანდის სექტორის ხელმძღვანელი.

ახალგაზრდა მწერალთა წრეში

მუშაობა განაახლა ჩვენი უნივერსიტეტის ახალგაზრდა მწერალთა წრემ. იგი შეივსო ახალგაზრდა დამწყები ავტორებით. პარასკევს, 23 სექტემბერს, ჩატარდა პირველი სხდომა. სხდომა გახსნა წრის გამგეობის თავმჯდომარემ ამხ. ზაურ ბოლქვაძემ.

შესავალი სიტყვით გამოვიდა დოცენტი ტარიელ კვანჭილაშვილი. მან ახალ წევრებს მოკლედ გააცნო უნივერსიტეტის ახალგაზრდა მწერალთა წრის საქმიანობა, მისი სტრუქტურა, ილაპარაკა ალმანახ „პირველი სხივის" მეშვიდე ტომის მომზადებასა და გამოცემასთან დაკავშირებულ საკითხებზე.

პირველ სხდომაზე განხილულ იქნა ახალგაზრდა პოეტის ზაზა აბზიანიძის ახალი ლექსები და თარგმანები. რეცენზენტმა, ზაურ ბოლქვაძემ გულდასმით გაარჩია ახალგაზრდა შემოქმედის როგორც ორიგინალური ისე ნათარგმნი ნაწარმოებები.

კამათში მონაწილეობა მიიღეს ჯემალ აფციაურმა, ჯემალ მჭედლიშვილმა და აკაკი ვასაძემ. მათ ილაპარაკეს ახალგაზრდა პოეტის ლექსების როგორც დადებით, ისე უარყოფით მხარეებზე.

სხდომაზე შემაჯამებელი სიტყვით გამოვიდა ახალგაზრდა მწერალთა წრის ხელმძღვანელი, საქართველოს სსრ მწერალთა კავშირის მდივანი, დოც. ბესარიონ ჟღენტი. მან აღნიშნა ზაზა აბზიანიძის ნიჭიერება, მისი საინტერესო პოეტური ძიებები და, ძირითადად, ილაპარაკა წრის ახალ ამოცანებზე.

იცი თუ არა შენ?

...რომ უბრალო ჭრიჭინას შეუძლია საკმაო სიზუსტით, თერმომეტრის მაგიერი სამსახური გაგიწიოთ?

როგორც ცნობილია, ჭრიჭინა დროის გარკვეულ მონაკვეთში ჭრიჭინებს. დადგენილ იქნა, რომ რაც უფრო მაღალია ჰაერის ტემპერატურა, მით უფრო ხშირია ჭრიჭინობელას ჭრიჭინი.

იმისათვის, რომ გავიგოთ ჰაერის ტემპერატურა „ცოცხალი თერმომეტრით" — 15 წამის განმავლობაში უნდა დავითვალოთ მისი ჭრიჭინის რაოდენობა. შემდეგ ამას მივუმატოთ ციფრი 37. მიღებული შედეგი, როგორც ამას საზღვარგარეთელი მკვლევარები ამტკიცებენ, გვიჩვენებს ჰაერის ტემპერატურას ფორენჰეიტის მიხედვით.

ჟურნალი „ვოკრუგ სვეტა".
თარგმანი **ზ. გომელაურის.**

სურათზე: ბიოლოგიის ფაკულტეტის მესამე კურსის სტუდენტები (მარცხნიდან მარჯვნივ) — მ ზ ი ა კ ო პ ა ლ ე ი შ ვ ი ლ ი, კ ო რ ნ ე ლ ი კ ი ლ უ რ ა ძ ე და ც ი ა ლ ა ლ ვ ი ნ ი ა შ ვ ი ლ ი ზოგადი ფიზიოლოგიის პრაქტიკულ მეცადინეობაზე ეცნობიან ბაყაყის ანატომიას და ამოწმებენ დიუბუა რაიმონის გაღიზიანების კანონს (ხელმძღვანელი თ. ი ო ხ ე ლ ი ა ნ ი).

ფოტო **გ. გაბუნიასი**

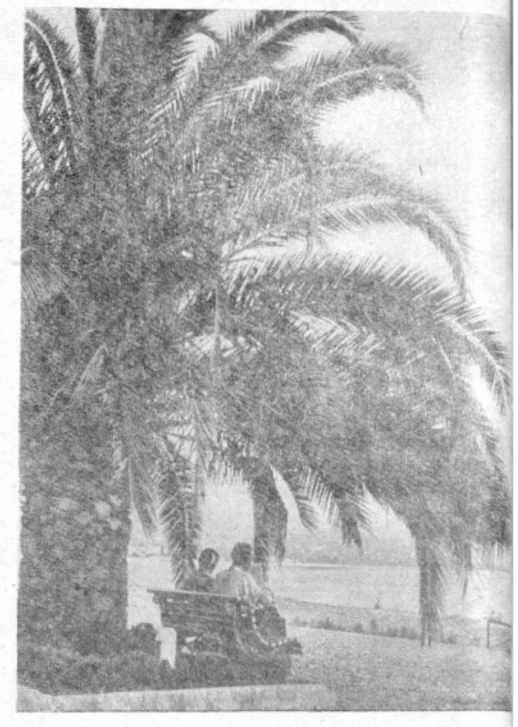

ბაგრა. სანაპიროზე

ფოტო **გ. გოგოხიასი**

ფიზკულტურა და სპორტი

საიუბილეო სპარტაკიადა

უნივერსიტეტის სპორტულ ბაზებზე მიმდინარეობს საიუბილეო სპარტაკიადა, მიძღვნილი საქართველოში საბჭოთა ხელისუფლების დამყარების 40 წლისთავისადმი.

უკვე დამთავრდა შეჯიბრება ფარიკაობის ერთ-ერთ სახეში — რაპირაში. გუნდური პირველი ადგილი დაიკავა ფილოლოგიის ფაკულტეტის გუნდმა, მეორე — ეკონომიური ფაკულტეტის გუნდმა, მესამეზეა გეოგრაფია-გეოლოგიის ფაკულტეტის გუნდი.

პირად პირველობაზე ქალთა შორის სპარტაკიადის ჩემპიონის სახელი მოიპოვა გეოგრაფია-გეოლოგიის ფაკულტეტის IV კურსის სტუდენტმა, სპორტის ოსტატმა ლონდა ფანჩვიძემ. II ადგილზე გამოვიდა ფილოლოგიის ფაკულტეტის III კურსის სტუდენტი ირინა ბოლოთაევა, მესამეზეა დასავლეთ ევროპის ენებისა და ლიტერატურის ფაკულტეტის II კურსის სტუდენტი ჯულიეტა ეგოიანი.

ვაჟთა შორის I ადგილზეა ეკონომიური ფაკულტეტის I კურსის სტუდენტი თედო ზაუტაშვილი, II-ზე — ამავე ფაკულტეტის II კურსის სტუდენტი შოთა სულამანიძე, მესამეზე — მექანიკა-მათემატიკის ფაკულტეტის II კურსის სტუდენტი გურამ ჩიტიშვილი.

შეჯიბრებაში არ მონაწილეობდნენ ისტორიის, აღმოსავლეთმცოდნეობის, იურიდიული, ქიმიისა და ბიოლოგიის ფაკულტეტები.

კალათბურთში ვაჟთა შ[...] რის I ადგილზე გამოვი[...] ეკონომიური ფაკულტეტ[...] გუნდი, მეორეზე ფიზიკ[...] ხოლო მესამეზე მექანიკა-მ[...] თემატიკის ფაკულტეტის გუ[...] დი.

ფრენბურთში ქალთა შ[...] რის I ადგილი წილად ხვ[...] ფილოლოგიის ფაკულტეტ[...] გუნდს, მეორე — ფიზიკ[...] ხოლო მესამე — ბიოლოგი[...] ფაკულტეტის გუნდს.

მაგიდის ჩოგბურთში ადგ[...] ლები შემდეგნაირად განაწი[...] და: I ადგილზე არიან ეკ[...] ნომისტები, II-ზე — ფიზიკ[...] სები III-ზე — ბიოლოგე[...] ისტორიის, ქიმიის, დას[...] ლეთ ევროპის ენებისა და ლ[...] ტერატურის, იურიდიული ფ[...] კულტეტების გუნდებს შ[...] ჯიბრებაში მონაწილეობა არ მ[...] ულიათ.

ლ. გენგაშვილ[...]

რედაქტორი **ირ. ვეშაპიძე**

ყურადღება!

უნივერსიტეტის სპორტკლუბის საჭადრაკო სექცია აწყობს საკლასიფიკაციო ტურნირს ჭადრაკში მესამე თანრიგის მისაღებად. მსურველებს შეუძლიათ ჩაეწერონ უნივერსიტეტის საჭადრაკო კლუბში (IV კორპუსი, I სართული) 7 ოქტომბრამდე. ტურნირი დაიწყება 8 ოქტომბერს.

რედაქციის მისამართი: ქ. თბილისი, ი. ჭავჭავაძის გამზირი, № 1. ტელეფონი 2—38—34

ი. ბ. სტალინის სახელობის თბილისის სახელმწიფო უნივერსიტეტის გამომცემლობის სტამბა, ი. ჭავჭავაძის გამზირი № 1, ტირაჟი 2 000 უე 03799

ბიბლიოთეკა