პროლეტარებო ყველა ქვეყნისა, შეერთდით!

გამოცემის მეცხრე წელი

ახალგაზრდა სტალინელი

ი. ბ. სტალინის სახელობის თბილისის სახელმწიფო უნივერსიტეტის პარტიული კომიტეტის, რექტორატის, კომკავშირის კომიტეტისა და პროფკომის ორგანო

Ахалгазрда Сталинели—орган парткома, ректората, комитета ЛКСМ и профкома Тбилисского государственного университета имени И. В. СТАЛИНА

№ 25 (300)

16 სექტემბერი, პარასკევი, 1960 წ.

ფასი 15 კაპ.

მილიონობით მშვიდობისმოყვარე ადამიანი მოუთმენლად მოელის გაერთიანებული ერების ორგანიზაციის გენერალური ასამბლეის XV სესიის მუშაობის დაწყებას, რომელშიაც მონაწილეობას მიიღებს საბჭოთა დელეგაცია სსრ კავშირის მინისტრთა საბჭოს თავმჯდომარის—ამხ. ნ. ს. ხრუშჩოვის მეთაურობით.

სურათზე: ჩვენი უნივერსიტეტის სტუდენტები ყურადღებით ეცნობიან გენერალური ასამბლეის სესიის მუშაობაში მონაწილეობის მისაღებად ნ. ს. ხრუშჩოვისა და მოძმე სოციალისტური ქვეყნების დელეგაციათა ხელმძღვანელების გამგზავრების ამსახველ მასალებს.

ორგანიზებულად ჩავატაროთ ანგარიშგება-არჩევნები კომკავშირულ ორგანიზაციებში

იწყება მეტად მნიშვნელოვანი ეტაპი ჩვენი უნივერსიტეტის კომკავშირულ ცხოვრებაში — ესაა ჯგუფების, კურსებისა და ფაკულტეტების კომკავშირული ბიუროების ანგარიშგება-არჩევნები.

საანგარიშო პერიოდში ბევრი მნიშვნელოვანი რამ გაკეთდა უნივერსიტეტის კომკავშირულ ორგანიზაციაში. ჩვენი სტუდენტები მოწინავენი იყვნენ როგორც სწავლაში, ასევე შრომასა და საზოგადოებრივ საქმიანობაში, გაიმტკიცდა მათი იდეურ-პოლიტიკური მომზადების დონე, მათი დარაზმულობა პარტიის მიერ დასახული ამოცანების შესასრულებლად. გასული საანგარიშო პერიოდი კომკავშირულ მუშაობაში ხასიათდებოდა რიგი ახალი საკითხების წინა პლანზე წამოწევით. მათგან მთავარი იყო პლენუმის გადაწყვეტილებანი მუშა და სოფლის ახალგაზრდობის იდეურ პოლიტიკური და ტექნიკური ცოდნის დონის ამაღლების შესახებ. უნივერსიტეტის კომკავშირულმა ორგანიზაციამაც თქვა თავისი სიტყვა ამ საქმეში. საკმარისია ითქვას, რომ მან შეფობა გაუწია აბრეშუმსაქსოვი ფაბრიკის მუშა ახალგაზრდობას. ფაბრიკაში ჩამოყალიბებული იყო სხვადასხვა წრეები, რომელთაც ჩვენი სტუდენტები, კომკავშირლები ხელმძღვანელობდნენ.

ჩვენი სტუდენტები აქტიურად ჩაებნენ საზოგადოებრივი წესრიგის დაცვის საქმეში. იყო წარმატებები თვითშემოქმედებაში, სპორტშიც.

სულ ახლახან მოვიდა ცნობები ყაზახეთიდან, სადაც გმირულად შრომობენ ჩვენი უნივერსიტეტის სტუდენტები. უნივერსიტეტის წარგზავნილებმა დაიმსახურეს გარდამავალი დროშა საუკეთესო მაჩვენებლებისათვის და ყამირის ახალმოსახლეთა სიყვარული და პატივისცემა.

მაგრამ არ შეიძლება არ აღინიშნოს, რომ ჩვენს ორგანიზაციას გააჩნია ნაკლოვანებები და სწორედ ამ ნაკლოვანებათა მხილებას უნდა მიექცეს მეტი ყურადღება კომკავშირულ საანგარიშო კრებებზე, დაისახოს კონკრეტული ღონისძიებები მათს აღმოსაფხვრელად.

საანგარიშო-საარჩევნო კრებებმა ყურადღება უნდა მიაქციონ ალკკ ბიუროების ახალი შემადგენლობის არჩევის საქმეს. საჭიროა არჩეულ იქნან შრომისმოყვარე, საქმიანი ახალგაზრდები, რომლებიც კარგად იმუშავებენ, შეასრულებენ ყოველგვარ დავალებას და ამხანაგების ნდობას გაამართლებენ.

როინ მეტრეველი,
თსუ კომკავშირის კომიტეტის მდივნის მოადგილე.

აგიტსაუბრების სანიმუშო თემატიკა სექტემბრისათვის

1. საბჭოთა დელეგაცია გაერთიანებული ერების ორგანიზაციის გენერალური ასამბლეის სესიაზე.
2. ვიბრძოლოთ საქ. კპ თბილისის საქალაქო კომიტეტის აგვისტოს პლენუმის დადგენილებათა ცხოვრებაში გასატარებლად.
3. გავაძლიეროთ კომუნისტებისა და უპარტიოების რევოლუციური სიფხიზლე.
4. მეორე საბჭოთა კოსმოსური რაკეტა.
5. ორგანიზებულად წარვმართოთ ახალი სასწავლო წელი.
6. განვამტკიცოთ შეგნებული დისციპლინა, დავიცვათ სოციალისტური თანაცხოვრების წესები.

ბიოლოგიის ფაკულტეტის ალკკ-ორგანიზაცია არჩევნების წინ

უნივერსიტეტის კომკავშირული ორგანიზაციის მომავალი არჩევნებისათვის ბიოლოგიის ფაკულტეტის სტუდენტებიც ვემზადებით. ვფიქრობთ, რომ პირნათლად შევხვდებით არჩევნებს. გასული სასწავლო წელი 92%-იანი აკადემიური მოსწრებით დავამთავრეთ. მიმდინარე სასწავლო წლის დაწყებისთანავე მთელი ძალღონე დავძაბეთ, რათა აკადემიური მოსწრების დონე კიდევ უფრო აგვემაღლებინა.

ფაკულტეტის კომკავშირული ორგანიზაცია ყოველ ღონეს ხმარობს იმისათვის, რომ სტუდენტებს სწავლის საუკეთესო პირობებთან ერთად ჰქონდეთ შინაარსიანი დასვენების პირობებიც. გასულ სასწავლო წელს ჩავატარეთ მეგობრობისა და დასვენების საღამოები. ხშირად ვაწყობდით კოლექტიურ სვლებს კინო-თეატრებში, შემდეგ კი ნანახი წარმოდგენებისა და ფილმების განხილვას ვახდენდით.

ვიყავით ექსკურსიაზე მცხეთაში. ჩვენი ფაკულტეტის სტუდენტებმა აქტიური მონაწილეობა მიიღეს უნივერსიტეტის სტუდენტთა თვითშემოქმედების IV ოლიმპიადაში. ამის პარალელურად ვაწყობდით თეორიულ კონფერენციებს, ლექცია-მოხსენებებს, არ ვივიწყებდით საშეფო ორგანიზაციებს, ფიზკულტურულ მუშაობას, ფაკულტეტზე შევქმენით კომკავშირული შრომის ბრიგადაც.

უახლოეს დღეებში განზრახული გვაქვს მოვაწყოთ დასვენების საღამო პირველკურსელთათვის, I და V კურსელთა ურთიერთ შეხვედრა და სხვ.

სასწავლო წლის დაწყებისთანავე დავიწყეთ მზადება მომავალი არჩევნებისათვის. ფაკულტეტის ალკკ ბიუროს მიერ ჩატარებულ იქნა საუბრები კურსბიუროს მდივნებთან მომავალი არჩევნების შესახებ. ჩვენი მიზანია, საგადარჩევნო კრებები ჩატარდეს მაღალ იდეურ დონეზე და ორგანიზებულად. კურსბიუროებთან ერთად, ფაკულტეტის ალკკ ბიუროც ძირფესვიანად სწავლობს გასულ საანგარიშო პერიოდში ფაკულტეტის კომკავშირული ორგანიზაციის მიერ ჩატარებულ მუშაობას, მის დადებით მხარეებს და ნაკლოვანებებს, რათა დაისახოს რეალური ღონისძიებანი უკეთესი მუშაობისათვის მიმდინარე სასწავლო წელს.

ი. ჭუჭულაშვილი,
ბიოლოგიის ფაკულტეტის ალკკ ბიუროს მდივანი.

კურსდამთავრებულთა გულისთქმა

მშობლიურ უნივერსიტეტს, რომელიც ყოველწლიურად სხვადასხვა სპეციალობის ათასობით მაღალკვალიფიციური კადრებით ამაგარებს ჩვენს სახალხო მეურნეობას, სამართლიანად უწოდებენ მეცნიერების ტაძარს, სამართლიანად დგას იგი კავშირის უნივერსიტეტებს შორის საპატიო ადგილზე, სიამაყის გრძნობით აღვივსეთ, როცა ბრწყინვალედ განვახორციელეთ ჩვენი სანუკვარი ოცნება — წარმოებისაგან მოუწყვეტლად დავამთავრეთ ი. ბ. სტალინის სახელობის თბილისის სახელმწიფო უნივერსიტეტი.

ვინ არ იცის, რომ წარმოებისაგან მოუწყვეტლად სწავლა, სტაციონალურთან შედარებით, გაცილებით რთული, მრავალ დაბრკოლებებთან დაკავშირებული, მაგრამ სავსებით მიზანშეწონილი და უაღრესად საჭირო ფორმაა სწავლებისა. ამიტომ ბუნებრივია, რომ იგი პროფესორ-მასწავლებელთაგანაც უფრო მრავალმხრივს, დაძაბულსა და გულისხმიერ მუშაობას მოითხოვს.

დიდი კმაყოფილებით გვინდა აღვნიშნოთ, რომ ჩვენი პროფესორ-მასწავლებლები ფაკულტეტის დეკანის დოც. დ. ძნელაძის ხელმძღვანელობით ყოველ შესაძლო ღონისძიებებს ატარებდნენ სტუდენტ-პრაქტიკოსთა სწავლების დონის ამაღლებისათვის, რისთვისაც გულითად მადლობას ვუძღვნით ყოველ მათგანს.

ვითვალისწინებთ რა განვლილ პერიოდში ცალკეულ საგნებში მიღწეულ შედეგებს, დაბეჯითებით ვამბობთ, რომ განსაკუთრებული წარმატებები მოვიპოვეთ იმ დისციპლინებში, რომელთა ხელმძღვანელი მასწავლებლები, მტკიცე დისციპლინის პირობებში, განსაკუთრებული მონდომებით გვიზიარებდნენ თავიანთ ცოდნასა და გამოცდილებას, ამასთან, პედაგოგიური პრინციპულობით ზრდიდნენ მომთხოვნელობას ჩვენს მიმართ.

ჩვენს პრაქტიკულ გამოცდილებასთან ერთად, სწორედ ეს იყო მთავარი პირობა, რომელმაც განსაზღვრა მაღალი აკადემიური მაჩვენებლების მიღწევა ისეთ სპეციალობაში, როგორიცაა საბუღალტრო აღრიცხვა სოფლის მეურნეობაში (მასწ. ი. გოდერძიშვილი). ამ საგანში ჩატარებულ სახელმწიფო გამოცდაზე არცერთი სტუდენტი არ ჩაჭრილა. ორივე ჯგუფის (ქალაქისა და სოფლის) სტუდენტთა საერთო რაოდენობის 25 პროცენტმა მიიღო წარჩინებული შეფასება, ხოლო 44-მა პროცენტმა საგანი ჩააბარა კარგზე.

ვშორდებით რა მშობლიურ უნივერსიტეტს, საყვარელ პროფესორ-მასწავლებლებს, კვლავ გულითად მადლობას ვუძღვნით ჩვენზე გაწეული დიდი ამაგისათვის.

მტკიცედ გჯეროდეთ, რომ თქვენს ამაგს კარგი მუშაობით გადავიხდით.

დაუსწრებელი ეკონომიური ფაკულტეტის კურსდამთავრებულთა სახელით:

დ. ჩიტიძე
მ. ისაკაძე
დ. გერაძე

სურათზე: სტუდენტები ერთხელ კიდევ ამოწმებენ ლექციების ცხრილს.
ფოტო გ. გოგოხიასი

მწვავე საკითხები, ცოცხალი კამათი

კრიტიკისა და თვითკრიტიკის ნიშნით ჩატარდა სტუდქალაქის II კორპუსის სტუდენტთა კრება, რომელიც კორპუსის სტუდენტთა საბჭოს ანგარიშგება-არჩევნებს მიეძღვნა.

გასული წლის განმავლობაში კორპუსის საბჭოს მიერ ჩატარებული მუშაობის შესახებ მოხსენება წაიკითხა მისმა თავმჯდომარემ ამხ. ვ. მეტრეველმა. მან აღნიშნა, რომ II კორპუსში ყოველთვის სანიმუშო წესრიგი იყო, ხოლო დისციპლინის ორი დარღვევა დამნაშავეთა დასჯით დამთავრდა. სრულდებოდა მორიგეობა კორპუსში, ეწყობოდა შაბათობები კორპუსის ტერიტორიის გამწვანების მიზნით და ა. შ. მაგრამ იყო ნაკლოვანებები. იშვიათად გამოდიოდა გაზეთი. ცუდად იყო მოწყობილი წითელი კუთხე, რომელიც მხოლოდ თებერვლიდან გაიხსნა, არ ტარდებოდა ლექცია-სემინარები სტუდენტებისათვის და სხვა. რაშიც ბრალი მიუძღვის სტუდქალაქის სამმართველოსაც.

მოხსენების შემდეგ გაიმართა ცხოველი კამათი, რომელშიც მონაწილეობა მიიღეს სტუდენტებმა — ქორქოლიანმა, საბანაშვილმა, ხარძეიშვილმა, ყოჩიაშვილმა და სხვ.

კამათში გამოსულმა ამხანაგებმა აღნიშნეს, რომ ჯერ კიდევ ბევრი მოუგვარებელი საკითხი გვაქვს, რომელსაც უსწრაფესი გადაჭრა სჭირდება. კორპუსში ხშირად ირთვება ელექტროშუქი, რაც ხელს უშლის სტუდენტებს ნორმალურ მეცადინეობაში, დილით სტუდენტებს არა აქვთ წყალი — მეტისმეტად ცუდ მდგომარეობაშია სტუდქალაქის აბანო. გვიანდება მექანიკური სამრეცხაოს გახსნა, რაც გადაუდებელი საკითხია და ცდას არ ითმენს. დამაკმაყოფილებელი არაა სასადილოს მომსახურება, სტუდენტები უზრუნველყოფილი არ არიან ოთახის აუცილებელი მაგარი და რბილი ინვენტარით (მაგალითად, მე-15 ოთახი), ოთახებს არა აქვთ საკეტები. ძალზე უხარისხოდ ტარდება რემონტი, რომელიც ძირითადში კედლების ნახევრად შეღებვით სრულდება.

კრებაზე საინტერესოდ გამოვიდა გეოგრაფია-გეოლოგიის ფაკულტეტის V კურსის სტუდენტი ხარძეიშვილი. მან ხაზი გაუსვა სტუდენტთა მორალური მხარის ამაღლების აუცილებლობას. არ შეიძლება ვითმენდეთ თუნდაც იმის იშვიათ შემთხვევებს, თუ როგორ იპარავს სტუდენტი საინებს სასადილოდან, ნათურებს კორპუსების დერეფნიდან.

მოკამათეებმა აღნიშნეს იმის შესახებ, რომ დილის წყებაში სწავლა უნივერსიტეტში და ბევრ სხვა ინსტიტუტში იწყება 8 საათსა და 30 წუთზე. სასადილო კი 8 საათზე იწყებს მუშაობას და ამიტომ ფაქტიურად სტუდენტებს უსაუზმოდ უხდებათ სასწავლებელში წასვლა.

კამათში მონაწილეობა მიიღეს სტუდქალაქის სტუდსაბჭოს თავმჯდომარემ ამხ. ბ. ბარამიამ და სტუდქალაქის მმართველმა ამხ. გ. ვარდოსანიძემ.

ქიმიის ფაკულტეტის დეკანმა დოც. ნ. ფირცხალავამ შეაჯამა სტუდენტთა გამოსვლები და მოუწოდა მათ იყვნენ უფრო აქტიურნი და მოქმედნი მათთვის საჭირო საკითხების გადაჭრაში.

შ. საბაშვილი

ნადირობაზე გათენებისას

ფოტოეტიუდი რევაზ ჟორდანიას

საზაფხულო-სასწავლო პრაქტიკა

მრავალტირაჟიანი გაზეთების რედაქციებში

გამოცდების დამთავრების შემდეგ ჩვენი კურსის სტუდენტები სასწავლო პრაქტიკას გადიოდნენ სასოფლო-სამეურნეო ინსტიტუტის, უნივერსიტეტისა და სხვა მრავალტირაჟიან გაზეთებში.

მე ჩემს რამდენიმე ამხანაგთან ერთად პრაქტიკაზე მოვხვდი გაზეთ „რკინიგზელის" რედაქციაში. მუშაობაში დიდ დახმარებას გვიწევდნენ გაზეთის რედაქტორი ლ. ჯავახიძე, რედაქტორის მოადგილე ალ. კუჭუხიძე და რედაქციის სხვა მუშაკები. ჩვენც პირნათლად ვასრულებდით მათს ყოველ დავალებას. გვაგზავნიდნენ სხვადასხვა ადგილას მასალების ასაღებად და დასაბეჭდად. ვასწორებდით მუშკორთა წერილებს, ვმორიგეობდით სტამბაში.

სტუდენტთა უმრავლესობამ კარგი დახასიათება ფრიადი შეფასება დაიმსხურა.

სასწავლო პრაქტიკამ ძ... ლიან დიდი როლი ითამაშ... ჩვენი თეორიული ცოდნ... პრაქტიკულად გაღრმავებ... ში.

ზ. გოცვა...

ფილოლოგიის ფაკულტეტ... ჟურნალისტიკის განყოფი... ბის II კურსის სტუდენტი.

მეტი ყურადღება სტუდენტთა მხატვრულ თვითშემოქმედებას

სტუდენტთა ესთეტიკურ აღზრდაში დიდ როლს თამაშობს მხატვრული თვითშემოქმედება. ჩვენი უნივერსიტეტის თვითშემოქმედებით კოლექტივს არსებობის ხანგრძლივი ისტორია აქვს. წლების მანძილზე ჩვენი თვითშემოქმედება წარმატებით გამოდიოდა საკავშირო და რესპუბლიკურ არენაზე. უნივერსიტეტის სიმფონიური ორკესტრის, მომღერალთა და მოცეკვავეთა, ვოკალური ანსამბლის, აგრეთვე ინდივიდუალურ შემსრულებელთა მრავალფეროვანი კონცერტები ყოველთვის იმსახურებდა მაყურებლის მაღალ შეფასებას.

ამჟამად ჩვენი რესპუბლიკის მშრომელები დიდი შემოქმედებითი ენთუზიაზმით ემზადებიან საქართველოში საბჭოთა ხელისუფლების დამყარების 40 წლისთავისადმი მიძღვნილი მხატვრული თვითმოქმედი კოლექტივების მე-9 რესპუბლიკური ოლიმპიადისათვის, რომელიც ოქტომბრის ბოლოს ჩატარდება თბილისში. ჩვენი თვითშემოქმედებითი კოლექტივი კარგა ხანია ემზადება ამ დიდმნიშვნელოვან ღონისძიებაში მონაწილეობის მისაღებად. აპრილში ჩატარდა სტუდენტთა მე-4 საუნივერსიტეტო ოლიმპიადა. დიდი წარმატებით გამოვიდნენ ჩვენი სტუდენტები ოლიმპიადის დასკვნით კონცერტზე ფილარმონიის საზაფხულო თეატრის შენობაში. მართალია, შემაჯამებელ კონცერტს აკლდა საჭირო ორგანიზება, ზოგიერთი ნომერი არ იყო სათანადოდ დახვეწილი, ადგილი ჰქონდა ცალკეულ შემსრულებელთა მიერ პროგრამის გარეშე ნომრის თვითნებურად გამოტანას სცენაზე, რაც აღინიშნა კიდეც რექტორის სპეციალურ ბრძანებაში, მაგრამ, საერთოდ, კონცერტი მაღალ მხატვრულ დონეზე ჩატარდა და მაყურებელთა მოწონება დაიმსახურა.

დასკვნითი კონცერტის წარმატებას ხელი შეუწყო საფაკულტეტო ოლიმპიადების წინასწარმა ჩატარებამ, სადაც ბევრი ნიჭიერი შემსრულებელი გამოვლინდა. აქვე უნდა აღინიშნოს, რომ საუნივერსიტეტო ოლიმპიადისათვის მზადებას თან ახლდა ზოგიერთი ხელისშემშლელი პირობები: სარეპეტიციო ადგილისა და რეპეტიციების ერთიანი, მტკიცე განრიგის უქონლობის გამო ხშირად იშლებოდა თვითმოქმედი კოლექტივების მეცადინეობები. საუნივერსიტეტო და საფაკულტეტო კომკავშირულმა და პროფკავშირულმა ორგანიზაციებმა ვერ უზრუნველყვეს დღემდე მომღერალთა გუნდის სტაბილური შემადგენლობა, რის შედეგადაც ჩვენი მომღერალთა გუნდი ვერ გამოვიდა საუნივერსიტეტო ოლიმპიადაზე და ოლიმპიადის დასკვნით საღამო-კონცერტზე.

აღნიშნულ ნაკლოვანებათა სასწრაფოდ აღმოფხვრისა და ჩვენი თვითმოქმედი კოლექტივის მუშაობის დროულად განახლების მიზნით უნივერსიტეტის პარტიულმა კომიტეტმა ამასწინათ სპეციალური მსჯელობის საგნად გაიხადა საუნივერსიტეტო თვითშემოქმედების ახლანდელი მდგომარეობა. სხდომაზე აღინიშნა სერიოზული ნაკლოვანებები, რაც ხელს უშლის თვითშემოქმედებითი მუშაობის ნაყოფიერად გაშლას.

დავიწყოთ სტუდენტთა სიმფონიური ორკესტრით (ხელმძღვანელი ხელოვნების დამსახურებული მოღვაწე ა. ნასიძე). ორკესტრის შემადგენლობა ჯერ კიდევ არ არის სრული. არ გვყავს რამდენიმე ინსტრუმენტზე (ტრომბონი, ფლეიტა, გობოი, კლარნეტი, ფაგოტი) დამკვრელები. ორკესტრს არ გააჩნია სრულყოფილი პროგრამა. რეპერტუარი ღარიბია ქართველ კლასიკოსთა და თანამედროვე საბჭოთა კომპოზიტორთა ნაწარმოებებით.

ჩვენი მომღერალთა გუნდი კვლავ დაუკომპლექტებელია. არ ჰყავდა პროფესიონალი ხელმძღვანელი. აუცილებლად საჭიროა გუნდის გადახალისება და მისი შევსება პირველკურსელი სტუდენტებით.

სხდომაზე აღინიშნა, აგრეთვე, რომ ჩვენს თვითმოქმედ წრეებს არა აქვთ სამეცადინო ადგილი (მარტო სააქტო დარბაზი ამისათვის არ კმარა).

პარტიულმა კომიტეტმა უნივერსიტეტის თვითშემოქმედებითი კოლექტივის მუშაობის გაუმჯობესების, რაიონულ, საქალაქო და შემდეგ რესპუბლიკურ ოლიმპიადებზე ჩვენი სტუდენტების წარმატებით გამოსვლის მიზნით დასახა კონკრეტული ღონისძიებანი. სიმფონიური ორკესტრის, მომღერალთა გუნდის, მოცეკვავეთა ანსამბლისა და ვოკალისტთა ჯგუფის ხელმძღვანელებს დაევალათ შეიმუშაონ და დასამტკიცებლად წარმოადგინონ ოლიმპიადაზე მათი მონაწილეობის გეგმა და რეპერტუარი. რეპერტუარში დიდი ადგილი უნდა დაეთმოს ქართულ ხალხურ სიმღერებსა და ცეკვებს, აგრეთვე ქართველ კლასიკოსთა და თანამედროვე კომპოზიტორთა ნაწარმოებებს. ფაკულტეტების ხელმძღვანელ... უნდა მიიზიდონ და თვითშ... მედებით წრეებში ჩააბან... თანადო მონაცემების მქონე ... ველკურსელები. ამას გა... პარტიულმა კომიტეტმა და... რიგი მეტად საჭირო და ღ... ული ღონისძიებანი, რომე... განხორციელება დიდად შ... უწყობს ხელს უნივერსიტ... თვითშემოქმედებითი კოლ... ვის ნაყოფიერ მუშაობას. ... გი მათგანი უკვე განხორც... და კიდეც. მაგალითად, მო... რალთა გუნდის ხელმძღვანე... უკვე შერჩეულია ამხ. გ. ... რაძე, მოცეკვავეთა ანსამ... სამეცადინოდ მე-5 კორპუსში მოუყოფილია დიდი დარბაზი სხვ.

დაიწყო ახალი სასწავლო წ... ჩვენმა თვითშემოქმედებ... წრეებმაც განაახლეს მუშ... ამჟამად ჩვენი უპირველეს... ვალდებულება უფრო ნაყოფიერ... ხადოთ ეს მუშაობა, სრ... ვყოთ და ლავხვეწოთ ჩვენი ... პერტუარი, გამოვავლინოთ ... ჰიერი შემსრულებლები, ... ზადოთ ახალი ნომრები, ... ახალი წარმატებანი მოვიპო... მომავალ ოლიმპიადებზე.

ალ. მელ...

უნივერსიტეტის სტუდ... პროფკომის თავმჯდომარე

ჯუმბერ ტიკარაძე,

ყამირული ლექსები

გ ზ ა ზ ე

დაღამდა.
ვაგონში შემოიჭრა სიცივე,
ვილაცამ წელანდელი სიცხე ინატრა,
ისევ ხმაურია,
გულლია სიცილი,
რახრახებენ ბორბლები,
წკრიალებს გიტარა.
ჩვენ მივქრივართ და რჩება სიმღერა
ბინდიან გზებზე,
ბინდიან მინდვრებზე,
დაწყვეტაზეა გიტარის სიმები

ქართული სიმღერები ლიანდაგს
მისდევენ.
ვაგონში მინდვრებიდან მოცოცავს
სიცივე,
მინდვრებში ვაგონიდან იფანტება
სიცილი.

ყ ა მ ი რ ზ ე

თენდება,
ისმის ტრაქტორის ხარხარი,
ხარხარებს ტრაქტორი,
ცახცახებს ყამირი,
მინდვრად იბადება სიმღერა ახალი,
სიმღერა — ელვის და ქარიშხლისნაირი.

აქ ფართო ველია,
აქ ვრცელი სივრცეა,
პატარა სოფლები,
დაბალი სახლები,
ყამირულ დოვლათით ბეღლები ივსება
აქ ადამიანებს ბევრი აქვთ სათქმელი.

აქ ლაპარაკობენ დაძარღვული ხელები,
მინდვრად კომბაინის საჭეს რომ მართავენ,
აქ ლაპარაკობენ ხვალინდელი დღეები,
აქ ლაპარაკობს — ყაზახური მკათათვე.

აქ ადამიანებს კეთილი გული აქვთ,
გული — ულამაზეს სიმღერისნაირი,
ვინ იცის, აქ რამდენ ქარიშხალს უვლია,
სანამ წააჩოქეს მუხლებზე ყამირი.

თენდება,
ისმის ტრაქტორის ხარხარი,
ყამირულ დოვლათით ბეღლები ივსება...

აქ გაშენდება დიდი ქალაქი...

ცას შესწვდებიან დიდი სახლები,
აქნება ზღვა და ლამაზი სანაპირო,
ვიღაც ჭაბუკი შეყვარებულის
სარკმელთან
ხალმოობით გიტარას აატირებს,

აქ გაშენდება დიდი ქალაქი,
ამოვა კვამლი ქარხნის მილიდან,
ელნათურები სივრცეს გადალლის,
ქუჩაში ლამაზი ბავშვებით ივლიან.

ბავშვებს ლამაზი თვალები ექნებათ,
სიცოცხლე ექნებათ ძალიან ლამაზი,
ქალაქის ქუჩებში იფრენენ მტრედები,
ქალაქის ვრცელ ქუჩებს სიმწვანე
აავსებს,

თითქოს ერთმანეთის გასწრება
უნდათო,
იწყებენ ზრდას ბავშვებიც, ქალაქიც,
ბავშვები სურათზე ნახავენ უდაბნოს,
რომელზეც შემდეგში გაშენდა ქალაქი.

დავაჟკაცდებიან და წავლენ სხვაგან,
წავლენ, სხვა ახალ უდაბნოს ნახავენ,
მათი თაობა დახატავს ქალაქს,
უკეთესს, ვიდრე მამები ხატავდნენ.

* * *

კომბაინერი ბრუნდება მინდვრიდან,
ქარი ღრუბლების გარეკვას ლამობს,
უმთვარო ცაა,
უმთვარო ბინდია,
კომბაინერივით გამურულა ღამე.

ეს არ ეპატიება

როგორც ჩვენი გაზეთის წინა ნომერში ვიუწყებოდით, უნივერსიტეტის სტუდენტთა ჯგუფი გმირულად შრომობს შორეულ ყაზახეთში — ყამირ და ნასვენ მიწებზე მოსავლის ასაღებად. ჩვენი სტუდენტი-ყამირელების დიდი უმრავლესობა, თავდადებულ მუშაობასთან ერთად, გამოირჩევა საუკეთესო ქცევით, ზრდილობით, პატიოსნებითა და თავდაჭერილობით... მაგრამ არიან ცალკეული სტუდენტები, რომლებიც თავიანთი უღდი ყოფაქცევით, შრომისადმი აგდებული დამოკიდებულებით არცხვენენ უნივერსიტეტს, უხერხულ მდგომარეობაში აყენებენ თავიანთ ხელმძღვანელებსა და მეგობრებს.

უნივერსიტეტის ხელმძღვანელობის სახელზე ამასწინათ გამოგზავნილ წერილში ყამირ მიწებზე უნივერსიტეტის სტუდენტთა შტაბი იტყობინებოდა, რომ სამუშაო თვითნებურად დატოვეს და ხელმძღვანელის ნებართვის გარეშე ქ. პავლოდარში წავიდნენ მექანიკა-მათემატიკის ფაკულტეტის სტუდენტები — გ. მირზიაშვილი, თ. ჭანტურია, მ. გელაშვილი და თ. მოსიძე. სტუდენტ მირზიაშვილს, რომელმაც „ისახელა თავი" ყამირ მიწებზე უდისციპლინო საქციელით, დეზორგანიზაცია შეაქვს ფაკულტეტის სტუდენტთა შრომით საქმიანობაში. თავაშვებული მირზიაშვილი 4 დღის შემდეგ ძლივს ჩამოიყვანა ფაკულტეტის ყამირელ სტუდენტთა ხელმძღვანელმა ამხ. წილოსანმა სამუშაო ადგილზე.

უნივერსიტეტის ხელმძღვანელობამ იმსჯელა აღნიშნული სტუდენტების საქციელზე, რამაც თავისი გამოხატულება პოვა რექტორის სპეციალურ ბრძანებაში. ამ ბრძანებით მექანიკა-მათემატიკის ფაკულტეტის სტუდენტი გივი მირზიაშვილი დაუყოვნებლივ გამოწვეულ იქნა უნივერსიტეტში მის მიმართ მკაცრი ზომების მისაღებად. ამავე ფაკულტეტის სტუდენტებს თ. ჭანტურიას, მ. გელაშვილსა და თ. მოსიძეს გამოეცხადათ სასტიკი საყვედური გაფრთხილებით.

ამასთან დაკავშირებით, ყამირზე მყოფ სტუდენტთა შტაბს (უფროსი გ. შველიძე) დაევალა მეტი კონტროლი გაუწიოს სტუდენტ-ყამირელთა ყოველდღიურ საქმიანობას, სტუდენტთა მიერ დისციპლინის დარღვევის არცერთი შემთხვევა არ დატოვოს სათანადო რეაგირების გარეშე.

რექტორის აღნიშნული ბრძანება გაეგზავნა ყამირზე უნივერსიტეტის სტუდენტთა ხელმძღვანელ შტაბს, რომელმაც ბრძანება გააცნო სტუდენტ-ყამირელებს. მექანიკა-მათემატიკის ფაკულტეტის ყამირელმა სტუდენტებმა წერილობითი თხოვნით მიმართეს საუნივერსიტეტო შტაბს, რათა გივი მირზიაშვილი დაეტოვებინათ სამუშაოდ და პირობას იძლეოდნენ, რომ შთააგონებდნენ, გამოასწორებდნენ თავიანთ ამხანაგს, თავდადებული შრომით გამოისყიდნენ მის დანაშაულს. თხოვნას მეგობრის სამუშაოდ დატოვების შესახებ ხელს პირველი აწერდა უდისციპლინობისათვის უკვე დასჯილი მ. გელაშვილი. იგი, სხვებთან ერთად, პირობას დებდა, რომ დაეხმარებოდა მირზიაშვილს გამოსწორებაში და საუკეთესო შრომითა და ყოფაქცევით დაიცავდა უნივერსიტეტის ღირსებას. მაგრამ უმალვე დაივიწყა გელაშვილმა ეს პირობა. იგი ამჯერად ქ. პავლოდარსაც არ დასჯერდა, დაშკრა ფეხი და თბილისში ჩამოვიდა — პავლოდარს თბილისი მირჩევნიაო...

მიზეზი? მიზეზი არც მისმა ყამირელმა მეგობრებმა და ხელმძღვანელებმა იციან. საუნივერსიტეტო შტაბისათვის ხომ წამოსვლის შესახებ არაფერი უკითხავს...

საუნივერსიტეტო შტაბმა ანგარიში გაუწია მექანიკა-მათემატიკის ფაკ. სტუდენტთა შუამდგომლობას: გ. მირზიაშვილი პირობით დატოვებულ იქნა ყამირზე სამუშაოდ. მაგრამ მ. გელაშვილს ვერავითარი შუამდგომლობა ვეღარ უშველის. თავნება სტუდენტი, რომელმაც თავისი თვალთმაქცობითა და უდისციპლინობით შეარცხვინა ჩვენი უნივერსიტეტი, სათანადოდ დაისჯება...

შრომის ველიდან მოგესალმებით,

ცნობები ყამირიდან

ძვირფასო მეგობრებო!

25 ივლისის ადრიანი დილა იყო. ჰორიზონტზე ამოსულ მზეს აისის ფერები გაეფანტა და გაბადრული სახით დაჩერებოდა დედამიწას... საზეიმო განწყობილება სუფევდა თბილისის ი. ბ. სტალინის სახელობის სახელმწიფო უნივერსიტეტში... გოლიათურად აღმართული, ოქროცურვილ სხივებში ბანაობდა იგი... მწვანეში ჩაფლულ მის ეზოს კიდემდე ავსებდა სტუდენტების მხიარული ფუსფუსი... აი მომავალი ისტორიკოსები, ეკონომისტები, ფსიქოლოგები, ფილოსოფოსები, რომლებიც პარტიის მოწოდებაზე მიდიან ყაზახეთში გატეხილი ყამირის ასათვისებლად..

გულში სიხარული ზღვად ჩასდგომია ყველას, თვალებში ბედნიერების სხივი უელავთ. ხუმრობა საქმე როდია, კომუნიზმის დიადი მშენებლობის საქმეში მცირედი წვლილიც რომ შეიტანო... ამიტომ ღელავენ ახალბედა ყამირელები, განიცდიან. ამაოდ ცდილობენ მიჰბაძონ „ძველებს"...

გასაცილებლად მოსულან უნივერსიტეტის ხელმძღვანელი ამხანაგები, პროფესორ-მასწავლებლები, ისინი მშვიდად ებაასებიან თავიანთ აღსაზრდელებს. მათ სჯერათ ამ სიცოცხლით სავსე ახალგაზრდობისა.

ნავთლუღის სადგური... ზენიტზე ასული მზე მიწას უხვად აღვრიდა ცეცხლოვან სხივებს. 2 საათსა და 25 წუთზე მატარებელი ნელა დაიძრა... მალე უკან დარჩა მშობლიური მადლიანი მიწა. ქართული... აზერბაიჯანის მიწაზე ჭაბურღილებით დაფარულ სივრცეებს მიაპობდა ყაზახეთისაკენ ჩქარად მავალი მატარებელი.

თვალწინ მოგონებასავით გაიელვეს დაღესტნის მხარის ათასწლოვან-მუხნაროვანმა მიწებმა... ჩვენი მგზავრობის მეტი ნაწილი ყაზახეთის ტერიტორიაზე მოდიოდა. წინ თვალუწვდენი ველები გადაშლილიყო. მზე თითქოს ქვეყნიერებას სწვავდა. დახუთული ჰაერი სუნთქვას აძნელებდა... ზოგმა პესიმისტობა იწყო, მაგრამ დროებით...

პირველ აგვისტოს პავლოდარში ჩავედით, სადაც მისასალმებელი სიტყვით მოგვმართა პავლოდარის საოლქო ალკკ კომიტეტის მდივანმა... მას ქართველმა სტუდენტებმა ერთსულოვანი ტაშით უპასუხეს... მონაწილეობის კვალი ჩუმად გაპარულიყო ყველას სახიდან, თვალებში კვლავ ბობოქრობდა ახალგაზრდული ძალა, რომელმაც უკვალოდ განაქრო დაღლილობით გამოწვეული უსიამოვნება მცირედი. ისტორიკოსები ლებიაჟენის რაიონ — სტალინოში მოვხვდით...

მშვენიერი დილა გათენდა. გამჭვირვალე მტრედისფერი ცარგვალი უზარმაზარ ბროლის ხუფივით დამხობოდა ქვეყანას... მშვიდი მნათობი გაბრწყინებული ამოცურდა ჰორიზონტზე და უდარდელად შეუდგა გზას ზენიტისაკენ... ქართველი ისტორიკოსები ბრიგადებად დაყოფილნი მოედვნენ შრომის ველს. ყაზახეთის ბებერ მიწაზე ტკბილი ქართული ჰანგები მალამოდ დაიღვარა. გაისმა სიმღერა შრომისა, სიხარულისა... ყოველივემ თავისი გზით იწყო დინება, დღეები გავიდა, მუშაობა გაცხოველდა, ბრიგადებს შორის შეჯიბრება გაიშალა, ვრცელი მინდვრები თავდადებული შრომის არენად იქცა...

პირველ ადგილზეა სამგზის ყამირელი ნოდარ ნონიკაშვილის მეთაურობით ბრიგადა. ამ ბრიგადაში არიან სამგზის ყამირელი გ. შალვაშვილი, ორგზის ყამირელები: გ. ქვანია, შ. იოსელიანი, ნ. აღდგომელაშვილი, ა. ბჟალავა, ი. აზნარაშვილი, თ. სტურუა, ნ. თედიაშვილი, ვ. ბერიძე, რომლებმაც შარშან ქართული ყამირის გატეხაში მიიღეს მონაწილეობა და დღეს კი აქ თავდადებით იცავენ ისტორიის ფაკულტეტის მდიდარ ტრადიციებს... ამ ბრიგადამ სამჯერ მიიღო მადლობა ადგილობრივი ხელმძღვანელობისაგან. ეს მადლობა ბრიგადის წევრებმა თავდადებული შრომით დაიმსახურეს.

ამ ბრიგადას პირველობისათვის ეცილება სოსო ჯაველიძის ბრიგადა. მათ დღეისათვის დაასილოსეს 15 400 ტონა სილოსი. ისინი ყოველდღიურ გეგმას 200—245%-ით ასრულებენ. ამ ბრიგადის წევრები არიან ორგზის ყამირელები: ნ. მაჭარაშვილი, რ. ხელაძე, ი. ჩხარტიშვილი, ს. ცხვედიანი.

ნამდვილად მისაბაძია ოთარ ცერცვაძის მშენებელი ბრიგადა, რომელშიაც შრომითი წარმატებისათვის იბრძვიან ვ. ვაჭარაძე, ო. ფხაკაძე, ზ. ჯულელი, ლ. ფერაძე. მათ რამდენიმე თბილი საზამთრო სადგომი ააშენეს ფარებისათვის. ქების ღირსია ბორის სოხვაძის ბრიგადა, რომელშიც გაერთიანებული არიან ახალბედა ყამირელები: რ. დოლენჯიშვილი, გ. ბაბუნაშვილი, გ. ენუქიძე, ჯ. გალუსტაშვილი და სხვა.

სამუშაოდან დაბრუნებულთ კერძებით უმასპინძლდება ალბერტ ასლანოვი, მზრუნველი დედასავით ისმის მისი ხმა — „რამდენიც გნებავთ, მიირთვით, ბიჭებო!"

შრომაში გამარჯვებულებზე გვიამბობს ყოველკვირეული კედლის გაზეთები: მეორეკურსელთა — „ყამირელი", მესამეკურსელთა — „მეთიეეთა ხმა", რომელთა დროულად გამოცემისათვის მუშაობენ რედაქტორები: კ. კინწურაშვილი, ო. ხიზანიშვილი... გული სიამაყის გრძნობით აღგევსებათ, როცა ამ სიცოცხლით გაჟღენთილ ახალგაზრდებს თვალს გადაავლებთ. ზარმაცებს და ზარმაცობას აქ ადგილი ვერ უპოვნია... მაქსიმალურად ხდება მცირედი დროის გამოყენება... რამდენჯერმე ჩატარდა შეჯიბრება ჭადრაკში. გამარჯვებულები დააჯილდოვეს ფასიანი საჩუქრებით...

სპორტისმოყვარულთ საჭირო დროც მოეპოვებათ... ისტორიკოსმა ყამირელებმა მოაწყვეს ამხანაგური შეხვედრები ფრენბურთში, ფეხბურთში გეოლოგებთან, ეკონომისტებთან, გორის პედინსტიტუტის სტუდენტებთან და აქაც გამარჯვებული გამოვიდნენ.

აქ მყოფი ყამირელი სტუდენტები, ყველანი უსაზღვროდ კმაყოფილნი არიან იმ მშობლიური ზრუნვით და საჭირო მეგობრული რჩევა-დარიგებით, რომელსაც მათ მიმართ ხელმძღვანელები გივი შველიძე და ალიოშა ადამია იჩენენ.

ყოველი დღე ახალი სიხარულისა და შრომითი გამარჯვების მომტანია. თავიანთ წარმატებებზე არცერთი არაფერს ამბობს, რადგან ყველა დაინტერესებულია რაც შეიძლება მეტი გააკეთოს, თავისი შრომით ასახელოს მშობლიური მხარე — უნივერსიტეტი — ფაკულტეტი... ჩვენ აქ ვიზეიმეთ ახალი სასწავლო წლის დაწყება. შრომითი წარმატებებით შევხვდით 1 სექტემბერს, როცა უნივერსიტეტის აუდიტორიები ხელახლა აივსო ახალი მჩქეფარე სიცოცხლით და აწკრიალდა ზარი სწავლის განახლებისა.

შრომის ველიდან მოგესალმებით, ძვირფასო მეგობრებო!

ვ. ტაბაღუა.
ისტორიის ფაკულტეტის III კურსის სტუდენტი.

ფოტო რეპორტაჟი

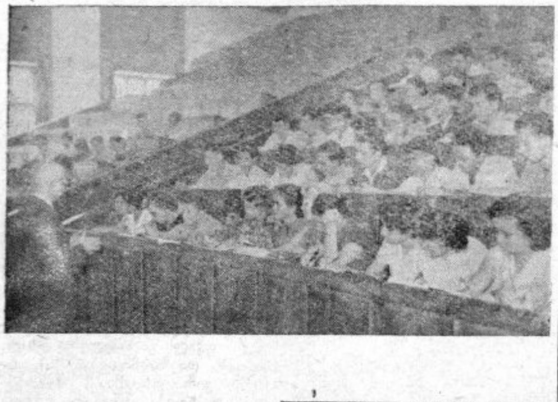

უნივერსიტეტში ახალი სასწავლო წლის პირველი დღეები დგას. ახალი ენერგიით შეუდგნენ მუშაობას პროფესორ-მასწავლებლები, სტუდენტები, თანამშრომლები... წარმატებით მიმდინარეობს პირველი ლექციები, სემინარები, პრაქტიკული მეცადინეობები...

ზემო სურათზე თქვენ ხედავთ ფიზიკის ფაკულტეტის რუსული განყოფილების პირველკურსელებს. ისინი ყურადღებით უსმენენ პროფესორ მათე მირიანაშვილის ლექციას ზოგად ფიზიკაში. ქვემო სურათზე აღბეჭდილი ქალიშვილები პირველკურსელები არიან. აუდიტორიის მოძებნა გაუჭირდათ და პირველად დააგვიანეს ლექციაზე, კარებთან დამდგარან, ვერ გადაუწყვეტიათ, გაბედონ თუ არა შესვლა...

ფოტოები გ. გოგოხიასი

ჩვენ გვწერენ

აუცილებლად საჭიროა!

ახალი სასწავლო წლიდან დილის ცხრის ნახევარზე გვიწყება მეცადინეობა, რაც, განსაკუთრებით, სტუდქალაქში მცხოვრებ სტუდენტებს გვაფიქრებს. საქმე იმაშია, რომ აქაური სასადილო რვა საათზე იწყებს მუშაობას, ხშირად კი, მოსამსახურეთა „წყალობით“ სასადილოს გაღება ცხრის ათ და ხუთმეტ წუთამდეც ჭიანურდება. ლექციების დაწყებამდე მცირე დროში ვერ ვასწრებთ საუზმობას და ლექციებზე დროულად გამოცხადებას.

ამიტომ, აუცილებლად საჭიროა, ამ მდგომარეობას სტუდქალაქის მმართველობამ ამთავითვე მიაქციოს ყურადღება და სასადილომ დილის რვის ნახევარზე დაიწყოს მუშაობა, რითაც მდგომარეობა გამოსწორდება.

შ. გულუა,
ჟურნალისტიკის განყოფილების II კურსის სტუდენტი.

ჩვეულებრივ...

ჩამოსულ სტუდენტებს თბილისი შეეგება მზით, სითბოთი, მხიარული და ხმაურიანი თბილისური ქუჩებით, სტუდქალაქი კი... ჩვეულებრივ:

აქ, დღისით უკვე ადრე დილიდან არაა წყალი, არც სინათლე, თუმცა, უნდა ითქვას, რომ ყველა ოთახშია შტეფსელი სინათლისათვის, მაგრამ რაც მთავარია, არაა სინათლე. არ მუშაობენ მადუღრები.

...იცხოვრეთ, როგორც გენებოთ: ნუ დაიბანთ, ნუ დაირეცხავთ, ნურც დაიუთოებთ!..

რა კარგია, რომ სტუდქალაქის ადმინისტრაციას არ გამოუკრავს მრავლისმთქმელი პლაკატი: „კეთილი იყოს თქვენი მობრძანება!“

ეს იქნებოდა გამასხარავება სტუდენტებისა.

ოლღა მამედოვა

პროფ. დავით დოლიძე

გარდაიცვალა ჩვენი უნივერსიტეტის პროფესორი, ცნობილი მათემატიკოსი და მექანიკოსი დავით იაგორის ძე დ ო ლ ი ძ ე.

დ. დ ო ლ ი ძ ე დაიბადა 1908 წელს ჩოხატაურის რაიონის სოფ. ბუკნარში. 1924 წელს დაამთავრა ქ. მახარაძის საშუალო სკოლა და იმავე წელს ჩაირიცხა თბილისის სახელმწიფო უნივერსიტეტის მათემატიკის ფაკულტეტზე, რომელიც წარჩინებით დაამთავრა 1928 წელს. 1930 წლამდე იგი მუშაობდა საქართველოს პოლიტექნიკურ ინსტიტუტში თეორიული მექანიკის კათედრის ასისტენტად, ხოლო 1930 წელს, გაგზავნილი იქნა ქ. ლენინგრადის ჰიდროლოგიის ინსტიტუტის ასპირანტურაში, რომელიც დაამთავრა 1933 წელს. იმავე წელს დაიცვა დისერტაცია ჰიდროაერომექანიკის სპეციალობით და მოიპოვა ფიზიკა-მათემატიკის მეცნიერებათა კანდიდატის ხარისხი, ხოლო 1945 წელს, სადოქტორო დისერტაციის დაცვის საფუძველზე, მიენიჭა ფიზიკა-მათემატიკის მეცნიერებათა დოქტორის ხარისხი.

1945 წლიდან ამხ. დ. დოლიძე მუშაობდა სტალინის სახელობის თბილისის სახელმწიფო უნივერსიტეტის პროფესორად და ჰიდროპაერომექანიკის კათედრის გამგედ.

1947—1954 წლებში პროფ. დ. დოლიძე იყო სტალინის სახელობის თბილისის სახელმწიფო უნივერსიტეტის პრორექტორი სასწავლო მუშაობის დარგში.

პროფ. დ. დოლიძე, გარდა უნივერსიტეტისა, წლების მანძილზე ეწეოდა პედაგოგიურ და მეცნიერულ მუშაობას სხვადასხვა უმაღლეს სასწავლებლებსა და სამეცნიერო დაწესებულებებში: საქართველოს სასოფლო-სამეურნეო ინსტიტუტში, თბილისის რკინიგზის ტრანსპორტის ინჟინერთა ინსტიტუტში, საქართველოს მეცნიერებათა აკადემიის მათემატიკის ინსტიტუტში და სხვა.

პროფ. დ. დოლიძე თავისი სიცოცხლის მანძილზე ნაყოფიერ მეცნიერულ მუშაობას ეწეოდა ჰიდროაერომექანიკის დარგში. მის კალამს ეკუთვნის 40-ზე მეტი მეცნიერული ნაშრომი, მათ შორის 4 სახელმძღვანელო და ერთი მონოგრაფია. ამხ. დ. დოლიძე გულმოდგინედ ემსახურებოდა ახალგაზრდა მეცნიერული კადრების მომზადების საქმეს.

პროფ. დ. დოლიძე 1941 წელს შევიდა კომუნისტური პარტიის რიგებში.

პედაგოგიურ და მეცნიერულ მუშაობასთან ერთად იგი ეწეოდა ნაყოფიერ საზოგადოებრივ მოღვაწეობას, რამდენჯერმე იყო არჩეული უნივერსიტეტის პარტიული კომიტეტის წევრად, აქტიურ მონაწილეობას იღებდა უნივერსიტეტის საზოგადოებრივ ცხოვრებაში. წლების მანძილზე უმწიკვლო მუშაობისათვის ამხ. დ. დოლიძე რამდენჯერმე იყო დაჯილდოებული მთავრობის მიერ.

დ. დოლიძე უდროოდ მოწყდა ცხოვრებას თავისი მეცნიერული მუშაობის საუკეთესო ხანაში. სწორედ იმ დღეებში, რომლებსაც სიხარულით უცდიდა იგი: სამეცნიერო მოხსენებით უნდა გამოსულიყო რომში მოწყობილ მექანიკოსთა საერთაშორისო ყრილობაზე.

დ. დოლიძე დიდი პატივისცემითა და სიყვარულით სარგებლობდა კოლეგებსა და სტუდენტთა შორის. ის იყო იშვიათი, კეთილშობილური ტაქტის მქონე, გულისხმიერი და იმავე დროს მომთხოვნი, სიცოცხლითა და ენერგიით აღსავსე მეცნიერი და პედაგოგი.

ახალგაზრდობის საყვარელი მასწავლებელი დ. დოლიძე ზრდიდა მას არა მარტო თავისი მაღალი მეცნიერული სიტყვით, არამედ მთელი თავისი სუფთა და უმწიკვლო ცხოვრების მაგალითით. სწორედ ამიტომ წარუშლელი იქნება მისი ნათელი ხსოვნა მისი მეგობრებისა და აღზრდილების გულში.

ამხანაგების ჯგუფი

ამთავითვე ვებრძოლოთ გაცდენებს!

უნივერსიტეტში გაცხოველდა მუშაობა. სტუდენტებით აივსო აუდიტორიები. დასვენებული, ენერგიით აღსავსე ახალგაზრდობა მონდომებით შეუდგა სწავლას, მაგრამ... ზოგიერთი სტუდენტისათვის სასწავლო წელი ჯერ კიდევ არ დამდგარა. ზოგს კი არავითარი ხალისი და სურვილი არ ემჩნევა ცოდნის შეძენისა. მათთვის კვლავ გრძელდება „დასვენების“, უდარდელობის პერიოდი და ალბათ ასე აპირებენ ისინი სემესტრის ბოლომდე.

ზოგ აუდიტორიაში რომ შეიხედოთ მეცადინეობის დროს, გაგიკვირდებათ: განა ასე მცირერიცხოვანი ჯგუფია? შეამოწმეთ ჟურნალის მიხედვით დასწრება და აღმოჩნდება, რომ აკლია მეცადინეობას 10, 15, 17 სტუდენტი. სამწუხაროა, მაგრამ ფაქტია.

ვეწვიეთ ფილოლოგიის ფაკულტეტის რუსული ენისა და ლიტერატურის განყოფილების III კურსის 786-ე და 787-ე ჯგუფებს. პირველ მათგანში სიით 31 სტუდენტი ირიცხება, მაგრამ მათგან 1 სექტემბერს უნივერსიტეტში 11 არ გამოცხადდა. ამავე ჯგუფიდან 3 სექტემბერს მეცადინეობას თანამედროვე რუსულ ენაში აცდენდა 14 სტუდენტი, 7 სექტემბერს კი საბჭოთა კავშირის ხალხთა ლიტერატურის ისტორიის ლექციას — 11 სტუდენტი, ხოლო რუსული ენის ისტორიის ლექციაზე 14 სტუდენტმა არ ისურვა მოსვლა. ამ დღეს სულ არ გამოცხადებულან მეცადინეობაზე გ. გავაშელი, ნ. მაძალუა, ც. შანშიაშვილი და სხვ. დასახელებული სტუდენტებისათვის არასაპატიო მიზეზით გაცდენა ჩვეულებრივი მოვლენაა.

13 სექტემბერს ამ ჯგუფის 14 სტუდენტი არ გამოცხადდა პოლიტეკონომიის ლექციის მოსასმენად. ჯგუფხელი ი. ერზინკიანი ნაკლებად გრძნობს პასუხისმგებლობას. ის გულგრილად შეჰყურებს თავისი თანაჯგუფელების დაუდევრობას. მას ისიც კი ვერ მოუგვარებია, რომ დააჯამოს გაცდენილი საათები და უჩვენოს საპატიო მიზეზებით აცდენს სტუდენტი მეცადინეობას თუ არა.

დაახლოებით ასეთივე სურათი გადაგეშლებათ თვალწინ თუ შეამოწმებთ 787-ე ჯგუფელთა საქმიანობასაც. ამ ჯგუფის 34 სტუდენტიდან 10 სექტემბერს თანამედროვე რუსული ენის მეცადინეობას აცდენდა 20, ხოლო 13 სექტემბერს პოლიტეკონომიის ლექციას არ ესწრებოდა 14 სტუდენტი.

უკეთესი მდგომარეობა არ არის ამ ფაკულტეტის ქართული ენისა და ლიტერატურის განყოფილების ზოგიერთ ჯგუფშიც. მაგ., 10 სექტემბერს III კურსის 783-ე ჯგუფში 17 სტუდენტი არ დასწრებია რუსული ენის მეცადინეობას.

ფილოლოგიის ფაკულტეტის დეკანატმა ამთავითვე უნდა მიიღოს გადამჭრელი ზომები უმიზეზოდ გამცდენ სტუდენტთა წინააღმდეგ.

ამ მხრივ ბევრი აქვს საზრუნავი დასავლეთ ევროპის ენებისა და ლიტერატურის ფაკულტეტის დეკანატსაც. დავასახელოთ ფაქტები:

13 სექტემბერს II კურსის VI-ა ჯგუფში (ფრანგული ენის სპეციალობა) 17 სტუდენტიდან ლათინური ენის მეცადინეობას აცდენდა 10, II კურსის I ჯგუფში (ინგლისური ენის სპეც.) კი ამავე დღეს ლათინური ენის მეცადინეობას 25 კაციდან არ დასწრებია 15. ამ ჯგუფში ჩვეულებრივ 10—15 სტუდენტი არ ესწრება მეცადინეობას საპროფილო, ძირითად საგნებშიაც კი.

III კურსის II ჯგუფის (ფრანგული ენის განყოფილება) სტუდენტები სისტემატურად აცდენენ ფრანგული ენის მეცადინეობას. 8 სექტემბრის შემდეგ ამ ჯგუფის ჟურნალში ერთი კვირის განმავლობაში აღრიცხვა სულ არ ჩატარებულა, რადგანაც იგი ჯგუფამდე არავის მიუტანია.

III კურსის III ჯგუფის (გერმანული ენის სპეციალობა) 16 სტუდენტიდან 13 სექტემბერს ლექციებზე სულ არ გამოცხადებულა 9 სტუდენტი. ფსიქოლოგიის ლექციას კი მხოლოდ 4 ესწრებოდა. ამ ფაკულტეტის თითქმის არც ერთი ჯგუფის ჯგუფხელი არ ახდენს გაცდენილი საათების დაჯამებას. არის ნაკლოვანებები სხვა ფაკულტეტებზეც. მათ შესახებ სხვა დროს გვექნება საუბარი.

საერთოდ უნდა აღვნიშნოთ, რომ დეკანატებმა, საფაკულტეტო პარტიულმა ბიუროებმა და სტუდენტთა საზოგადოებრივმა ორგანიზაციებმა ამთავითვე უნდა მიაქციონ სერიოზული ყურადღება ლექცია-პრაქტიკუმებზე სტუდენტთა დასწრების საკითხს. სემესტრის ბოლოს ამ საკითხებზე მსჯელობა ნაგვიანები იქნება.

დ. ქებაძე

რედაქტორი ი. შეშაპიძე

რედაქციის მისამართი: ქ. თბილისი, ი. ჭავჭავაძის გამზირი, № 1. ტელეფონი 2—38—34

ი. ბ. სტალინის სახელობის თბილისის სახელმწიფო უნივერსიტეტის გამომცემლობის სტამბა, ი. ჭავჭავაძის გამზირი № 1, ტირაჟი 2 000 უე 03782

სახელმწიფო ... ბიბლიოთეკა