მაღალი აკადემიური მაჩვენებლებით დავამთავროთ ზამთრის საგამოცდო სესიები!

★ ★ ★ ★ ★

პროლეტარებო ყველა ქვეყნისა, შეერთდით!

ახალგაზრდა სტალინელი

ი. ბ. სტალინის სახელობის თბილისის სახელმწიფო უნივერსიტეტის პარტიული კომიტეტის, რექტორატის, კომკავშირის კომიტეტისა და პროფკომის ორგანო

Ахалгазрда Сталинели — орган парткома, ректората, комитета ЛКСМ и профкома Тбилисского государственного университета имени И. В. СТАЛИНА

გამოცემის მეცხრე წელი

№ 2 (277)
ორშაბათი,
11
იანვარი,
1960 წ.
ფასი 20 კაპ.

ორგანიზებულად და მაღალ დონეზე ჩავატაროთ

დაიწყო ზამთრის საგამოცდო სესიები. უნივერსიტეტის ყველა ორგანიზაცია დროულად შეუდგა სამზადისს იმისათვის, რომ ღირსეულად შეხვედროდნენ ამ ფრიად პასუხსაგებ საქმეს. ამ სამზადისის პერიოდში უნივერსიტეტის რექტორატმა, დეკანატებმა, პარტიულმა, კომკავშირულმა და პროფკავშირულმა ორგანიზაციებმა ჯეროვანი მოსამზადებელი მუშაობა ჩაატარეს: დროულად დააზუსტეს სასესიო ჩათვლებისა და საგამოცდო საგნების ნუსხა, შეადგინეს და გამოაკრეს საკონსულტაციო და საგამოცდო ცხრილები; სესიებისათვის სამზადისის საკითხი განიხილეს ფაკულტეტების სამეცნიერო საბჭოების სხდომებზე, პარტიული, კომკავშირული და პროფკავშირული ორგანიზაციების კრებებზე, საჭირო მუშაობა ჩაატარეს სასწავლო-აღმზრდელობით მუშაობაში არსებულ ნაკლოვანებათა აღმოსაფხვრელად. სპეციალური საუბრები უძღვნეს სესიებს აგიტატორებმა, ჯეროვანი მუშაობა გაშალა უნივერსიტეტის ბიბლიოთეკის დირექციამ სტუდენტთა სამკითხველო დარბაზების საჭირო ლიტერატურით უზრუნველყოფისათვის და სხვ.

მიუხედავად ამისა, როგორც ეს ამასწინათ უნივერსიტეტის პარტიული კომიტეტის სხდომაზე აღინიშნა, გამოცდებისათვის მზადების საქმეში ადგილი ჰქონდა რიგ ნაკლოვანებებს. მექანიკა-მათემატიკის, აღმოსავლეთმცოდნეობის, ეკონომიურმა და სხვა ფაკულტეტებმა მთლიანად ვერ უზრუნველყვეს სტუდენტთა მიერ ლექცია-სემინარების და პრაქტიკული მეცადინეობების უმიზეზოდ გაცდენები. ამ მიმართულებით, სათანადო ახსნა-განმარტებითი და აღმზრდელობითი მუშაობის ნაცვლად ზოგიერთი დეკანატი მიმართავს მასობრივი საყვედურების მიცემისა და სტიპენდიების მოხსნის პრაქტიკას (მაგალითად, ფიზიკისა და ნაწილობრივ, ეკონომიური ფაკულტეტები), ისტორიის ფაკულტეტმა დღემდე ვერ უზრუნველყო საკონტროლო სამუშაოთა თემატიკის შემუშავება-დაბეჭდვა დაუსწრებელი განყოფილების მსმენელებისათვის (გამონაკლისს წარმოადგენს პარტიის ისტორიის კათედრა, რომელმაც შეადგინა თემატიკა და კიდევაც გაამრავლა სტამბური წესით). სტუდენტთა სამკითხველო-დარბაზები განიცდიან ფართობისა და ინვენტარის ნაკლებობას, სტუდენტთა სამკითხველო დარბაზში (პირველ კორპუსში) დღემდე მოუგვარებელია ვენტილაციის საკითხი, ფაკულტეტების კედლის გაზეთები, არასაკმარისად აშუქებდნენ გამოცდებისათვის მზადების მიმდინარეობას.

უნივერსიტეტის პარტიულმა კომიტეტმა დაავალა ფაკულტეტებისა და ადმინისტრაციის პარტიულ ბიუროებს დეკანატებთან, კომკავშირულ და პროფკავშირულ ორგანიზაციებთან ერთად ყველა ღონისძიება იხმარონ იმისათვის, რომ დაუბრკოლებლივ და შეუფერხებლად ჩაატარონ ზამთრის საგამოცდო სესიები, სისტემატურად განიხილონ ბიუროების სხდომებზე საგამოცდო სესიების მიმდინარეობის საკითხი და დასახონ კონკრეტული ღონისძიებანი შემჩნეულ დარღვევათა და ნაკლოვანებათა აღმოსაფხვრელად, მტკიცედ დაიცვან რექტორის 1959 წლის 9 ნოემბრის № 806 ბრძანება და პარტიული კომიტეტის 1959 წლის 24 ნოემბრისა და 29 დეკემბრის დადგენილებანი ზამთრის საგამოცდო სესიების ჩატარების შესახებ, განსაკუთრებული ყურადღება მიაქციონ საგამოცდო ცხრილების გრაფიკის ზუსტად დაცვასა და გამოცდების მაღალ დონეზე ჩატარებას, დაუნდობლად იბრძოლონ სტუდენტთა შეფასებაში ლიბერალიზმის ყოველგვარი გამოვლინების წინააღმდეგ, ფართო ახსნა-განმარტებითი და აღმზრდელობითი მუშაობა გაშალონ სტუდენტობაში შეგნებული დისციპლინის დანერგვა-განმტკიცებისათვის, ხოლო დისციპლინის უხეშად დამრღვევი სტუდენტების საკითხი გადასცენ ამხანაგურ სასამართლოებს მსჯავრის დასადებად, ფაკულტეტების სამეცნიერო საბჭოებმა და კათედრებმა სპეციალურად განიხილონ საკითხი კონსულტაციების ჩატარების მეთოდიკის შესახებ, პარტბიუროებმა და აგიტსემინარების ხელმძღვანელებმა იზრუნონ საგიტაციო მუშაობის გასაძლიერებლად. საჭიროდ იქნას მიჩნეული გამოცდების პერიოდში სტუდენტთა უკეთ მომსახურების მიზნით ბიბლიოთეკის, სამკითხველო დარბაზებისა და სასწავლო კაბინეტების გაძლიერებული მუშაობა, სამკითხველო დარბაზებისათვის გამოცდების პერიოდში დამატებითი აუდიტორიების გამოყოფა და სხვ.

ეჭვი არ უნდა ვიქონიოთ, რომ უნივერსიტეტის სტუდენტობა და პროფესორ-მასწავლებლობა, დეკანატები, პარტიული, კომკავშირული და პროფკავშირული ორგანიზაციები ყველაფერს გააკეთებენ იმისათვის, რომ აღმოფხვრან მათ მუშაობაში არსებული ნაკლოვანებანი, ორგანიზებულად მაღალ დონეზე ჩაატარონ საგამოცდო სესიები და მაღალი აკადემიური მაჩვენებლებით შეეგებონ საქართველოს კომუნისტური პარტიის XX ყრილობას.

დოც. ი. ხუციშვილი,
უნივერსიტეტის პარტიული კომიტეტის წევრი.

სააგიტაციო საუბრების სანიმუშო თემები 1960 წლის იანვრისათვის

1. ვ. ი. ლენინი — კომუნისტური პარტიისა და საბჭოთა სახელმწიფოს დამაარსებელი.
2. საბჭოთა კავშირის კომუნისტური პარტიის დეკემბრის პლენუმის შედეგები.
3. საქართველოს კომუნისტური პარტიის თბილისის ორგანიზაციის XXIX კონფერენციის შედეგები.
4. წარმატებებით შევხვდეთ საქართველოს კომპარტიის XX ყრილობას.
5. ორგანიზებულად ჩავატაროთ ზამთრის საგამოცდო სესიები.
6. განვამტკიცოთ შეგნებული დისციპლინა.
7. საბჭოთა სტუდენტის მორალური სახე.
8. ქრისტიანობის წარმოშობა და მისი მავნე ხასიათი.

ი. ბ. სტალინის სახელობის თსუ პარტიული კომიტეტი

დიდი იყო სტუდენტთა დაინტერესება

მეცნიერების განვითარებას მსოფლიოს ხალხთა კულტურული თანაარსებობის სათავეების ძიება შორეულ ეპოქებში გადაჰყავს. უფრო ნათელი ხდება ძველი ქართული და ელინური კულტურის მჭიდრო ურთიერთკავშირი...

ამიტომაც ისმენდნენ განსაკუთრებული ყურადღებით პროფ. ბ. ბერაძის ლექციებს ფილოლოგიის ფაკულტეტის ქართული ენისა და ლიტერატურის განყოფილების II კურსის სტუდენტები, დარწმუნებულები ამ უდავო ჭეშმარიტებაში, რომ ქართული მწერლობის საფუძვლიანი შესწავლა შეუძლებელია ანტიკური კულტურის მონაპოვართა გათვალისწინების გარეშე და, პირიქით.

სტუდენტთა დიდ ინტერესს ბერძნულ-ქართული კულტურული ურთიერთობის საკვანძო საკითხების მიმართ გულისყურით მოეკიდა პროფ. ბ. ბერაძე, რომელიც მათ ზოგჯერ დამატებით მეცადინეობასაც უტარებდა. ამ, ასე ვთქვათ, არასავალდებულო სემინარებზე მეტად შინაარსიანი მუშაობა წარმოებდა: აქ სტუდენტები ორიგინალში ეცნობოდნენ ჰომეროსის „ოდისეას", ელინური ლექსის ბუნებას და მის ურთიერთობას ქართულ ლექსთან. არჩევდნენ დაქტილური ჰეგზამეტრის გენეზისისა და სხვა საკითხებს.

ნაყოფიერი მუშაობით გამოირჩეოდნენ სტუდენტები: ც. სარგესაშვილი, რ. გორდეზიანი, მ. ქამუშაძე, ვ. გოგუაძე, გ. კვარაცხელია და სხვ. ისინი დამოუკიდებლად მუშაობენ თემებზე — „შექსპირი და ანტიკურობა", „ჰერონდას მიმიამბები" და სხვ.

ანტიკური კულტურით ჩვენი სტუდენტების დაინტერესების თვალსაჩინო გამოხატულება ისიც იყო, რომ 5 იანვარს, აღნიშნულ საგანში გამოცდაზე სტუდენტთა უმრავლესობამ მაღალი ნიშნები დაიმსახურა.

შორენა ქაჯაია

საახალწლო ნაძვისხე უნივერსიტეტში

ჩვენი უნივერსიტეტის პროფესორ-მასწავლებელთა და მუშა-მოსამსახურეთა ბავშვებისათვის სააქტო დარბაზში დაიდგა დიდი საახალწლო ნაძვისხე.

10 იანვარს საზეიმოდ მორთული დარბაზი ბავშვების ჟრიამულით აივსო. ასობით პატარამ შემოუარა გაჩირაღდნებულ ნაძვისხეს; ნორჩებმა იმღერეს, იცეკვეს, იმხიარულეს, მიიღეს საახალწლო საჩუქრები.

საღამოს საახალწლო ნაძვისხესთან უნივერსიტეტის თანამშრომელთა ოჯახებისათვის გაიმართა საახალწლო შეხვედრა-დასვენების დიდი საღამო.

არც ისე ადვილია მაღალი ნიშნის მიღება პროფესორ გ. ციციშვილთან: ქიმიის ფაკულტეტის მეოთხეკურსელებმაც საფუძვლიანად მოამზადეს საგანი — ნივთიერების აღნაგობა და გამოცდა წარმატებით ჩააბარეს.

— ხომ მართლა ფრიადები ჩაგვიწერა?— გახარებულები ჩაჰყურებენ თავიანთ ჩათვლის წიგნაკებს სტუდენტები (მარცხნიდან მარჯვნივ)—მადონა მენთეშაშვილი, ვენერა თევდორაძე და ნანა მახარაძე, რომლებმაც პროფესორის ქება და ხუთიანები დაიმსახურეს.

ფოტო გ. გაბუნიასი.

პირველი წარმატება

საზამთრო სესიები დაიწყო. ჩვენ ჟურნალისტიკის განყოფილების II კურსის სტუდენტებს პირველი გამოცდა რუსული ლიტერატურის ისტორიაში გვქონდა დოც. ვ. ნათაძესთან.

გამოცდები ჯერ კიდევ შორს იყო, მაგრამ ჩვენი სტუდენტები უკვე გულმოდგინედ ემზადებოდნენ. მათ იცოდნენ, რომ ახალი წელი თავის წილს ითხოვდა, გამოცდები კი თავისას. სტუდენტები მხიარულად შეხვდნენ ახალ წელს, შემდეგ უკვე კარგად დამუშავებული მასალა კიდევ ერთხელ გაიმეორეს და მშვიდად მოვიდნენ გამოცდაზე კარგი შეფასების მოლოდინში.

ნაყოფიერმა შრომამ სასურველი შედეგი გამოიღო: ჯგუფში უმრავლესობამ ფრიადი შეფასება დაიმსახურა. დაიწერა მხოლოდ ორი სამიანი.

პირველი „ხუთი" ვალერიან სულაკაურმა მიიღო. ვალიკო ჯგუფის ერთ-ერთი ყველაზე „უხუცესი" წევრია, სკკპ წევრი. შემდეგ გელა საითიძე, ციანა ყარგეიშვილი, რევაზ სურგულაძე, ლია ჰყონია, რეზო მიშველაძე, ირინა ღლონტი, გივი კაპანაძე, ზურაბ ბოცვაძე და სხვები გამოვიდნენ აუდიტორიიდან გაბრწყინებული სახეებით.

პირველი წარმატება მათ არ გააამაყებს და ისინი შემდეგ გამოცდებსაც, ალბათ, ასეთივე კარგი შედეგებით დაამთავრებენ.

ი. მჭედლიძე.

საჭიროა მეტი მუშაობა მაღალი მაჩვენებლებისათვის

გამოცდაზე არ არსებობს შემთხვევითობა. შემთხვევით არავინ არ იღებს ფრიადს, არც არავის სჯიან შემთხვევით. ყველაფერს განსაზღვრავს ის, თუ როგორ მუშაობდი წლის განმავლობაში, როგორ მოემზადე გამოცდებისათვის.

ამაში ერთხელ კიდევ დავრწმუნდით 5 იანვარს ქართული ენის ისტორიის გამოცდაზე (გამომცდელი დოც. მ. შანიძე). ფილოლოგიის ფაკულტეტის კავკასიურ ენათა განყოფილების V კურსის ათი სტუდენტიდან რვამ უმაღლესი შეფასება დაიმსახურა, ხოლო ორმა — „კარგი". ეს იმაზე მეტყველებს, რომ ჯგუფი სათანადოდ მოემზადა გამოცდისათვის. განსაკუთრებით თავი ისახელეს სტუდენტებმა მ. შინჯიკაშვილმა, რ. ჯანაშიამ და სხვ.

ენისა და ლიტერატურის განყოფილების II ჯგუფიდან საგნის ღრმა ცოდნა გამოამჟღავნეს სტუდენტებმა ნ. მახარაძემ და თ. გვერდწითელმა, მაგრამ უნდა ითქვას, რომ II ჯგუფი სუსტად მომზადებული გამოცხადდა გამოცდაზე. ამისი მიზეზია ის, რომ სტუდენტები წლის განმავლობაში ნაკლებად მუშაობდნენ და გამოცდის წინაც არ იგრძნეს პასუხისმგებლობა. შედეგი არასასიამოვნოა, შეფასება „დამაკმაყოფილებელი" სინამდვილეში არავისთვის არ შეიძლება იყოს დამაკმაყოფილებელი. საჭიროა მეტი მუშაობა და ბრძოლა უფრო მაღალი მაჩვენებლებისათვის.

ლ. ახობაძე

რატომ ვერ მიიღეს ჩათვლა

გრიგოლიამ, იმედაშვილმა, ლომიძემ, კვანმა, ხოვდანიანმა, სტასიუკმა ჩათვლა ვერ მიიღეს რუსული ენის ისტორიაში. რატომ? — ამ შეკითხვით მივმართეთ საგნის მასწავლებელს — ელ. კრემერს.

— ენის ისტორია მოითხოვს სისტემატურ მეცადინეობას, იმედაშვილი და ლომიძე კი საერთოდ თვალითაც არ მინახავს; გრიგოლია მხოლოდ 31 დეკემბერს გამოცხადდა... ჩათვლის მისაღებად.

ამასთან, ე. კრემერმა აღნიშნა, ერთი გარემოებაც: რუსული ენის ისტორიის კითხვა იწყება მეორე კურსზე მეორე სემესტრში, მაგრამ წლის ბოლოს ამ საგანში ჩათვლა არ არის დანიშნული. ამიტომ სტუდენტები არ დადიან სისტემატურად, არ ასრულებენ საკონტროლო სამუშაოებს და თუ ისინი III კურსზე მეცადინეობას [illegible] I სექტემბრიდანვე არ შეუდგებიან, როგორც ეს გააკეთეს III კურსის სტუდენტებმა: ბაბუაძემ, [illegible], [illegible] და [illegible], [illegible] მეცადინეობაში [illegible]. ჩათვლას ვერ იღებენ და გამოცდებზე არ დაიშვებიან.

ო. მამედოვა

⊙

„ფიქრი" — ასე უწოდა ამ სურათს ჩვენმა ფოტოკორესპონდენტმა. ღელავდა, ძალიან ღელავდა 6 იანვარს, გამოცდაზე გასვლის წინ, დასავლეთ ევროპის ენებისა და ლიტერატურის ფაკულტეტის ფრანგული ენის სპეციალობის II კურსის სტუდენტი ირმა ჩაჩავა. იგი იმ დღეს ფრანგულ ენაში აბარებდა გამოცდას. ბოლოს გაბედა, შევიდა აუდიტორიაში, აიღო ბილეთი და მოსაფიქრებლად დაჯდა. ბილეთის 2 კითხვა კარგად იცის, მაგრამ... ერთი კითხვა აფიქრებს, თუმცა ჯერ კიდევ დრო აქვს, იქნებ მოიფიქროს, გაიხსენოს?!.

ფოტო ბ. ბაბუნიასი

⊙

პირველი გამოცდა, პირველი მიღწევები

3 იანვარი. კვლავ ახმაურდა 31 დეკემბერს მიყუჩებული ჩვენი უნივერსიტეტი, განსაკუთრებული გამოცოცხლება იგრძნობა მის დერეფნებში. მოსიარულე ახალგაზრდათა სახეებზე: გახარებულნი ერთმანეთს ულოცავენ, კოცნიან...

წარმატებებით შეხვდნენ საგამოცდო სესიებს ფილოლოგიის ფაკულტეტის ჟურნალისტიკის განყოფილების პირველკურსელები. საახალწლოდ უკვე ყველას ჰქონდა მოთავებული ჩათვლები, ქართულ ფოლკლორში კი, რომელშიც დიფერენციალური ჩათვლა იყო, სტუდენტების 70 პროცენტმა ფრიადი მიიღო.

ახლა განსაკუთრებული მღელვარება ემჩნევა მათ. დადგა დღე, როდესაც პირველად აბარებენ უნივერსიტეტში საკურსო გამოცდას. მრავალი, ალბათ, მისაღებ გამოცდებზე არ განიცდიდა ასე, როგორც ახლა... ბუნებრივია — პირველკურსელთა ჩათვლის წიგნაკებში უნდა ჩაიწეროს პირველი ნიშანი.

„პირველი ნიშანი აჯამებს ჩვენს პირველ მუშაობას, საჭიროა მხოლოდ კარგი ნიშანი, მხოლოდ კარგი!" — ასე ფიქრობს თვითეული მათგანი და ოდნავ შეშფოთალი, მაგრამ მაინც დარწმუნებული თავის თავში, თავის ცოდნაში, მხნედ შედის აუდიტორიაში. არც გასაკვირია. სირცხვილიცაა, რომ ჩვენი სამშობლოს, საქართველოს ისტორია არ იცოდეს ქართველმა კაცმა.

გულთბილად გვხვდება საგნის მასწავლებელი — დოც. ვ. კოპალიანი. მაგიდაზე საგამოცდო ბილეთებია გაშლილი: იწყება გამოცდა...

კარგად ჩააბარეს გამოცდა სტუდენტებმა. განსაკუთრებით გამოიჩინეს თავი რუსუდან პაპავამ, ლამარა ბახტაძემ, რობერტ ცუცქირიძემ, ლალი გორდაძემ, მზია ნინოშვილმა და სხვებმა.

— ჯგუფი საუკეთესოა, სტუდენტები კი საფუძვლიანად მომზადებული, — განაცხადა გამოცდის დამთავრების შემდეგ დოც. ვ. კოპალიანმა.

იმედია, ჩვენი პირველკურსელი ჟურნალისტები უკეთეს შედეგებს გვიჩვენებენ მომავალ სამ გამოცდაზე.

წარმატებებს გისურვებთ, მეგობრებო!

ჯემალ მჭედლიშვილი,
ჟურნალისტიკის განყოფილების I კურსის სტუდენტი.

ჩათვლები ვერ მიიღეს

I სემესტრის სალექციო მუშაობა 31 დეკემბერს დამთავრდა. ჩათვლებისთვისაც უკანასკნელი ვადა ეს დღე იყო, მაგრამ 5 იანვრისთვისაც კი სტუდენტების ერთ ნაწილს ჩათვლა არ ჰქონდა მიღებული — ზოგს ერთ საგანში, ზოგსაც 2-3 ან მეტ საგანში. ამ ჩამორჩენილთა დაუდევრობის შესახებ კომენტარების გაკეთება ზედმეტად მიგვაჩნია. დავასახელებთ მხოლოდ მათ გვარებს ფაკულტეტების მიხედვით:

აღმოსავლეთმცოდნეობის ფაკულტეტი

I კურსის სტუდენტებს — მ. აფხაიძეს, თ. ქიტიაშვილს და ო. ურუშაძეს ჩათვლა არა აქვთ ორ-ორ საგანში, ამასთან, ორივე სპეციალურ საგანში — ქართულ ენასა და ერთ-ერთ აღმოსავლურ ენაში. მეორეკურსელებმა — მ. კოტრიკაძემ, ლ. ჩარგეიშვილმა და ლ. გერმესაშვილმა ჩათვლა ვერ მიიღეს სკკპ ისტორიასა და ქართულ ენაში. მეორეკურსელ ნ. შვილდაძეს, ია ჩანტლაძეს, ელ. ბაბალაშვილსა და ვ. ნადირაძეს სკკპ ისტორიის სემინარების მომზადებას უსაქმობა ერჩიათ და ამიტომ უკანასკნელ დღეებში წრიალმაც ამაოდ ჩაუარათ.

ისტორიის ფაკულტეტი

ფილოსოფიის სპეციალობის პირველკურსელებს: მარიეტა წულუკიძეს და ჯემალ ჰაბუკიანს ჩათვლა არა აქვთ ზოგად ფსიქოლოგიაში, მეორეკურსელ ვ. რცხილაძეს — სკკპ ისტორიასა და სამხრეთ და დასავლეთ სლავების ისტორიაში, ხოლო მის თანაკურსელ ჯ. ბიბილეიშვილს უცხო ენაში. მესამეკურსელ ყორამან გეგეჭკორს ჩათვლა არ მიეცა პოლიტეკონომიასა და უცხო ენაში. მის თანაკურსელ ვლ. სიხარულიძეს არ ჩაეთვალა სპეცკურსი და უცხო ენა, ხოლო უშ. ქილაძემ უცხო ენაში ვერ მიიღო ჩათვლა. კიდევ უფრო სამწუხაროა, როდესაც მეხუთეკურსელს არ აღმოაჩნდება იმდენი პასუხისმგებლობა, რომ ჩათვლები დროულად მიიღოს. მაგ., ზაზა ბიწაძეს ჩათვლა არ მიუღია სომხეთ-აზერბაიჯანის ისტორიასა და სპეცსემინარში.

ფილოლოგიის ფაკულტეტი

ფილოლოგიის ფაკულტეტი უნივერსიტეტის ერთ-ერთი ყველაზე მრავალრიცხოვანი ფაკულტეტია, სამაგიეროდ აქ ისეთი სტუდენტებიც ბლომად არიან, რომელთაც ჩათვლები ვერ მიიღეს. პირველკურსელებს: რ. გოგიჩაიშვილს და მ. სიბაშვილს სამ-სამი საგანი დარჩათ ჩაუთვლელი. მაშ, რა აკეთეს მთელი ოთხი თვის განმავლობაში? მათმა თანაკურსელებმა: ნ. არსენიშვილმა, გ. ზანდუკელმა, ვ. ნიკოლაძემ, მ. ოჩიგავამ, გრ. სალიაშვილმა, ლ. დოლიძემ, გ. ებრალიძემ, ვ. ღლონტმა და მზ. დოლიძემ ჩათვლა ვერ მიიღეს სკკპ ისტორიაში.

II კურსზე უკვე მეორე წელია სწავლობენ ნ. მაჭავარიანი, ვ. მაღალდაძე, და ზ. ნემსაძე. ამათი უპასუხისმგებლობა იქამდე მივიდა, რომ ამ სემესტრის ბოლოსაც არ აქვთ ჩათვლები ორ-სამ ან მეტ საგანში. ესენი ნამდვილად სწავლისათვის არ შემოსულან უნივერსიტეტში.

მესამეკურსელი ნანა გოგოძე ყოველ სემესტრში ჩამორჩენილთა რიგებშია, ამჟამადაც მას ორ საგანში — პოლიტეკონომიასა და ქართული ლიტერატურის ისტორიაში არა აქვს მიღებული ჩათვლა.

ჟურნალისტიკის განყოფილების ბევრი სტუდენტია დარჩენილი ჩათვლის გარეშე, მათ შორის ორ-ორ საგანში ჩათვლა ვერ მიიღეს ავთ. გორდეზიანმა და შ. დავითაშვილმა. მეხუთეკურსელ ლ. ომიაძეს სულ ორ საგანში ჰქონდა ჩათვლა და არცერთში კი არ მიუღია.

დასავლეთ ევროპის ენებისა და ლიტერატურის ფაკულტეტი

იზაბელა გელაშვილი საწარმოო სტაჟით მოვიდა უნივერსიტეტში, დაწესებული შეღავათებით ისარგებლა და პირველ რიგში ჩაირიცხა. მაგრამ რა გამოვიდა? რით დააფასა მან ასეთი დიდი ამაგი, მის მიმართ რომ გამოიჩინეს? მას ჩათვლა არ მიუღია სკკპ ისტორიაში და სპეციალურ საგანში — ინგლისურ ენაში. მისმა თანაკურსელებმაც — ციცინო ჯაყელმა და დალი ლეკვეიშვილმა ვერ გამოიჩინეს ცოდნის შეძენის დიდი სურვილი და ორ-ორ საგანში ვერ მიიღეს ჩათვლა. ეს საგნებია: სკკპ ისტორია და ინგლისური ენა. ისინი კი ინგლისურში სპეციალდებიან. ამ საგანში მისაღებ გამოცდებზე პირველ მათგანს ფრიადი აქვს მიღებული, მეორეს კი კარგი. როგორც ჩანს, საკმაო საფუძველი ჰქონდათ მათ, ესწავლათ წარმატებით, მაგრამ გასული სემესტრის ბოლოს სიზარმაცისა და დაუდევრობის შედეგი მოიმკეს მხოლოდ.

სამ საგანში არა აქვს ჩათვლა მეორეკურსელ თ. ჯაფარიძეს, ხოლო მარგალიტა კუტივაძესა და ციალა ახირტლაძეს, რომლებიც დატოვებული არიან კურსზე, არავითარი სურვილი არ ემჩნევათ, რომ უკეთ იმუშაონ.

აი კიდევ რამდენიმე ჩამორჩენილი სტუდენტის გვარი ამ ფაკულტეტიდან: იზ. ლაზარია, მზ. ყანჩაველი, ნ. ბერიძე, ლ. ნადარეიშვილი. სამწუხაროა, რომ ესენი უფროსკურსელები არიან და დავალიანება კი სპეციალურ საგნებში აქვთ.

გეოგრაფია-გეოლოგიის ფაკულტეტი

პირველკურსელებს — ნ. კუქავასა და გ. პურღულიას თითო საგანში არა აქვთ ჩათვლა.

II კურსზე 6 სტუდენტია, დავალიანების მქონე. აი მათი გვარები: თ. ცაგარელი, თ. კაპანაძე, ც. ჩაჩუა, ზ. ტატიშვილი, გრ. ხურციძე და ავთ. დათიაშვილი. ამ უკანასკნელს სპორტსმენად მოაქვს თავი, მაგრამ არც სავალდებულო მეცადინეობას ესწრება და არც სექციის მუშაობაში იღებს მონაწილეობას, ამიტომ მას სწორედ ფიზკულტურაში არა აქვს ჩათვლა.

მესამეკურსელ სტუდენტებს — დ. წურწუმიასა და ლ. ბოგვერაძეს პოლიტეკონომია არა აქვთ ჩათვლილი, გ. ჯანდაგიშვილს კი — საკურსო პროექტი.

გაკვირვებას იწვევს მესამეკურსელ თამაზ თუშაბრამიშვილის მდგომარეობა. ამ სტუდენტს ოთხ საგანში არა აქვს ჩათვლა!..

პოლიტეკონომიაში არა აქვთ ჩათვლა მეოთხეკურსელ სტუდენტებს: ნ. აბელიშვილს, ოთ. ართილიყვას, ნ. ფცქიალაძეს, ზ. გორდეზიანსა და იოსებ ყანჩაველს.

ეკონომიური ფაკულტეტი

პირველკურსელმა სტუდენტებმა ივ. ალექმაშვილმა, ზ. გორდეზიანმა და ილ. მიჩელაშვილმა ჩათვლა ვერ მიიღეს პოლიტეკონომიაში. ეკონომიურ სტატისტიკაში ჩათვლა არა აქვთ მესამეკურსელ სტუდენტებს — გ. ბერძენაძეს, ლ. შველიძესა და ჯ. ქოიავას. IV კურსზე 5 სტუდენტია დავალიანების მქონე. საბუღალტრო აღრიცხვა ჩაუთვლელი აქვთ ჯ. პატარიძეს, ანზ. მენთეშაშვილს და ვ. ჯანჯღავას. გ. ჩიჩუამ ჩათვლა ვერ მიიღო სახელმწიფო ბიუჯეტში, ხოლო ანტ. ბერაძემ — მრეწველობის ეკონომიკაში.

* * *

შედარებით უკეთესი მდგომარეობაა ბიოლოგიისა და იურიდიულ ფაკულტეტებზე. ბიოლოგიის ფაკულტეტზე დავალიანება აქვს პოლიტეკონომიაში მესამეკურსელ რ. ჯაშს, ხოლო მეხუთეკურსელ ყ. ყიფშიძეს — ორ სპეციალურ საგანში.

იურიდიულ ფაკულტეტზე ფიზკულტურაში არა აქვს ჩათვლა ორ სტუდენტს — ნ. ლომაიასა და ნ. კუპრაძეს.

ზემოთ დასახელებული ზოგიერთი სტუდენტის გვარი პირველად როდია ჩამორჩენილთა სიაში, მაგრამ მათზე არაფერი მოქმედებს. დეკანატებმა გადამჭრელი ზომები უნდა მიიღონ ასეთი სტუდენტების მიმართ.

პირველი დღეების შედეგები

უკვე გავიდა 6 დღე ზამთრის სასესიო გამოცდების დაწყებიდან. როგორია პირველი დღეების შედეგები "მექანიკა-მათემატიკის ფაკულტეტზე? უნდა ითქვას, რომ ამ დროის განმავლობაში ფაკულტეტის ბევრმა სტუდენტმა ნათლად გამოავლინა თავისი სისტემატური, მუყაითი შრომის ნაყოფი — საგნის ღრმა ცოდნა და მაღალი შეფასება დაიმსახურა.

პროფ. ა. ხარაძემ კმაყოფილებით აღნიშნა, რომ პირველი კურსის სტუდენტებმა — ჯემალ ფერაძემ და შალვა საბაშვილმა კარგი ცოდნა გამოიჩინეს მათემატიკურ ანალიზში და ფრიადი შეფასება დაიმსახურეს.

დოც. გ. ლომაძემ განაცხადა, რომ უმაღლეს ალგებრაში საფუძვლიანი ცოდნა გამოავლინეს I-კურსელმა ჯემალ კაპანაძემ, II-კურსელებმა ხ. თეთრუაშვილმა და რ. კაპანაძემ, რომლებმაც აგრეთვე ფრიადი შეფასება მიიღეს.

მეორე კურსის სტუდენტებმა — დუგლას უგულავამ და რაფიელ კაპანაძემ ფრიადზე ჩააბარეს მათემატიკური ანალიზი და უმაღლესი ალგებრა.

მეორე კურსის სტუდენტებმა — გენრიეტა ჩიჩუამ, ლამარა ავეტიკოვამ, ნათელა კოლონიამ და დარეჯან იზიუმოვამ ფრიადი შეფასება დაიმსახურეს მათემატიკურ ანალიზში.

აღსანიშნავია, რომ IV კურსის სტუდენტებმა — ლიდა ბერიძემ, დავით გორდეზიანმა, მედეა დავითურმა, რუსუდან ბერიძემ, როლანდ რუხაძემ, მედეა ყაჭეიშვილმა, ამალია სამსონიამ და ლამარა ჩხაიძემ უკვე ორ-ორი საგანი ჩააბარეს ფრიადზე, ხოლო ამავე კურსის სტუდენტმა ლია პაპისმედოვამ უკვე სამი სასესიო საგანი ჩააბარა და სამივეში ფრიადი შეფასება მიიღო.

კიდევ ბევრი კარგი მაგალითის მოყვანა შეიძლებოდა ცალკეული ბეჯითი სტუდენტების შესახებ, მაგრამ მთავარი ეს როდია.

უნდა აღინიშნოს, რომ მიუხედავად მრავალი სტუდენტის კარგი აკადემიური წარმატებისა, გამოცდების საერთო შედეგები არ არის დამაკმაყოფილებელი. თუ კი მესამე, მეოთხე და მეხუთე კურსებზე პირველი გამოცდების შედეგები შეიძლება მივიჩნიოთ ნორმალურად, ამას ვერ ვიტყვით პირველი და მეორე კურსების შესახებ. გამოცდაზე გასული 131 პირველკურსელიდან არადამაკმაყოფილებელი შეფასება მიიღო 41-მა, მათ შორის უმაღლეს ალგებრაში 20-მა, ანალიზურ გეომეტრიაში 11-მა და მათემატიკურ ანალიზში 10 სტუდენტმა. მეორე კურსზე დაწერილი 88 ნიშნიდან 12 არადამაკმაყოფილებელია, აქედან 10 — მათემატიკურ ანალიზში, ხოლო 2 — უმაღლეს ალგებრაში.

ჩამორჩენილთა რიგებს, პირველყოვლისა „ამშვენებენ" ის სტუდენტები, რომლებიც სისტემატურად აცდენდნენ ლექცია-სემინარებს. I კურსის სტუდენტს იულიანე იობაძეს, რომელმაც არადამაკმაყოფილებელი შეფასება მიიღო მათემატიკურ ანალიზში, გაცდენილი აქვს 62 საათი, ამავე კურსის სტუდენტმა სპარტაკ თუთბერიძემ ვერ ჩააბარა უმაღლესი ალგებრა (გაცდენილი აქვს 56 საათი). ასევე არადამაკმაყოფილებელი შეფასება მიიღეს თითო საგანში I კურსის სტუდენტებმა — ჯულიეტა ვანიშვილმა, სპირიდონ კილაძემ, მაყვალა მარცვალაძემ, ავთანდილ ყულოშვილმა, II კურსის სტუდენტებმა — ანზორ გოცაძემ, ნინო გურაბანიძემ, თამაზ მოსიძემ, მზია სარჯველაძემ, რომლებსაც დიდი რაოდენობით ჰქონდათ გაცდენები პირველი სემესტრის განმავლობაში.

მათემატიკურ ანალიზში II კურსზე ძალზე სუსტი მომზადება გამოიჩინეს სტუდენტებმა ნათელა მანუგოვმა, ცისანა ლეანიძემ, რომული ჯიქიამ და დემური ჯღარკავამ.

პირველ კურსზე უმაღლეს ალგებრაში სულ გამოიცადა 35 სტუდენტი, ამათგან ფრიადი შეფასება მიიღო ერთმა, კარგი — ექვსმა, დამაკმაყოფილებელი — რვამ და არადამაკმაყოფილებელი — 20 სტუდენტმა. რით აიხსნება ასეთი წარუმატებლობა I კურსზე? ვფიქრობთ, ერთ-ერთი მთავარი მიზეზი ის არის, რომ მისაღები გამოცდების დროს დაბალი კონკურსის გამო ფაკულტეტზე ჩაირიცხნენ სუსტი მომზადების მქონე აბიტურიენტები, რომლებსაც არ გააჩნდათ ელემენტარული მათემატიკის მტკიცე და საფუძვლიანი ცოდნა. მოხვდნენ რა უნივერსიტეტის კედლებში, ისინი ელოდნენ „იოლად გასვლას" და ამიტომ არ მუშაობდნენ სისტემატურად, ხარმაცობდნენ, აცდენდნენ ლექციებს. ხოლო თუ კი სტუდენტები მათემატიკურ დისციპლინებში თუნდაც ერთ ლექციას გამოტოვებს, ანდა ესწრება ლექციას, მაგრამ არ უსმენს მას, ამას ის მოჰყვება შედეგად, რომ ასეთი სტუდენტი დაკარგავს შემდგომი ლექციების გაგების შესაძლებლობას, რადგან მათემატიკაში ყოველი შემდგომი მტკიცედ ეყრდნობა წინა მასალას და იგი გაუგებარია ადრე გავლილის შეუთვისებლად. გარდა ამისა, სტუდენტობა თითქმის სრულიად არ იყენებს იმ საკონსულტაციო საათებს, რომლებსაც ფაკულტეტის პროფესორ-მასწავლებლები ატარებენ სათანადო ცხრილის მიხედვით.

სტუდენტთა მნიშვნელოვანი ნაწილი უხეშად არღვევს გამოცდების ცხრილს, არ ცხადდება იმ დღეებში, როდესაც ისინი ჩაწერილი არიან და ყოველგვარი გასამართლებელი საბუთის გარეშე ითხოვენ გამოცდების გადატანას. ცხადია, დეკანატი დებულების ასეთ დარღვევაზე ვერ მიდის.

მართალია, ბევრი სტუდენტი სადღეისოდ სავალალო მდგომარეობაში აღმოჩნდა, მაგრამ მათ არ უნდა დაკარგონ მხნეობა და მუშაობის განწყობა. ვისაც მტკიცე სურვილი ექნება, ის კიდეც შეძლებს ჩამორჩენილობის გამოსწორებას. თუ კი სტუდენტს 23 იანვრისთვის ორ საგანზე მეტი არ დარჩება ჩაუბარებელი, მას მიეცემა შესაძლებლობა 7 თებერვლამდე ჩააბაროს ეს საგნები და ბევრი მათგანი კეთილსინდისიერი შრომით, ალბათ, კიდეც მიაღწევს შედეგს. მაგრამ ნურავის ნუ ექნება „იოლად გასვლის" იმედი. უცოდინარი და უსაქმური სტუდენტისაგან ფაკულტეტი გაწმენდილი იქნება. ფაკულტეტის სახელოვანი პროფესორ-მასწავლებლები არ ზოგავენ და არც დაზოგავენ ძალღონეს, რათა მეცნიერული ცოდნით შეაიარაღონ ჩვენი სტუდენტები, მაგრამ ისინი არავითარ შემთხვევაში არ დაუშვებენ ლიბერალიზმს სტუდენტთა ცოდნის შეფასების საქმეში. ამის შესახებ ხმამაღლა განაცხადეს ფაკულტეტის სამეცნიერო საბჭოს ამასწინანდელ სხდომაზე აკად. ნ. მუსხელიშვილმა, პროფ. ა. ხარაძემ, პროფ. ვ. კუპრაძემ, პროფ. ლ. გოკიელმა, პროფ. დ. დოლიძემ, პროფ. პ. ზერაგიამ და სხვებმა, როდესაც იხილებოდა საკითხი გასულ სასწავლო წელს ჩატარებული სახელმწიფო გამოცდების შედეგების შესახებ.

ვიმედოვნებთ, რომ ფაკულტეტის სტუდენტობა სათანადო დასკვნას გააკეთებს გამოცდების პირველი დღეებიდან. ის სტუდენტები, რომელთა დამსახურებული ქება ზემოთ მოგვიხდა კი არ გაყოყოჩდებიან, არამედ კიდევ უფრო გულმოდგინედ ისწავლიან და მორიგ ქებას დაიმსახურებენ სწავლაში, დისციპლინაში და საზოგადოებრივ მუშაობაში, ხოლო ვინც ცუდად მოვიხსენიეთ, ეს მხოლოდ იმიტომ, რომ ძალიან გვსურს მათი გამოსწორება.

ქ. ლოლაძე,
უფროსი მასწავლებელი, მექანიკა-მათემატიკის ფაკულტეტის დეკანის მოადგილე.

ლიტერატურული გვერდი

ლია ჟაჟჟავაძე

* * *

ნიბლიავ —
ნაწვიმარზე გამოვალ გარეთო.
ნაწვიმარზე
შეც ბევრი მივლია.
გვქონია რაღაცა საერთო,
— პატარა ნიბლიავ!..

დ ა ლ ი

თეთნულდზე
ჭიხვებს
მისდევს და მიიმღერის დალი.

სალია გზა წინ,
თეთნულდზე
თოვს და წვიმს...

თოვლივით თეთრია მხრებშიშველა
ქალი,
ცივა... და არა სცივა,
მირბის და...
იცინის დალი.

ჯუმბერ ტიკარაძე

მ ე ე ზ ო ვ ე

აქვს გრძელი ცოცხი და ფართო
ულვაშები,
წელში მოხრილია ოდნავად ის,
დგება რიჟრაჟამდე,
დადის ქუჩა-ქუჩა,
დადის ეზო-ეზო,
დადის და გვის,

დადის და გვის და დღეები მიდიან...
ქუჩა ხან მშვიდია,
ხან ქარი ქრის,
...და ის მეეზოვე,
დინჯი მეეზოვე
დადის და გვის,
დადის და გვის.

ბ ე ლ უ რ ე ბ ი

ბელურებია ხეებზე ისევ,
მათ უხარიათ სითბო და სივრცე,
მათ უხარიათ სილაღე ქართა,

...და აღარ ახსოვთ იმ დღეთა ბინდი,
როცა გადურჩნენ თოვლიან ზამთარს,
როცა გადურჩნენ ხეებზე სიკვდილს.

გიორგი საითიძე

წ ყ ა რ ო ს თ ა ნ

პიტალო კლდე
და წყლის ღარი,
ვით მამონტის ეშვი...
მწყურვალ ვიყავ,
დახალევად

შევუშვირე პეშვი.
შევსვი,
წამსვე შევიგრძენი
საქართველოს ეშხი,
და მამულზე სიმღერების
ზღვაში გადავეშვი.

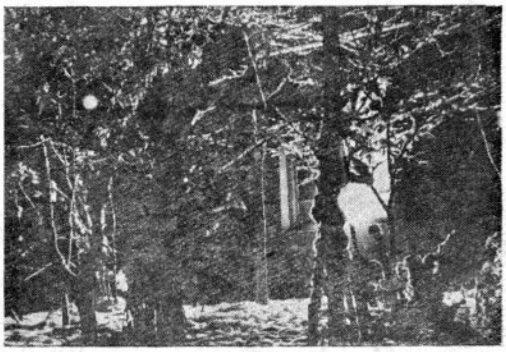

ზამთრის ღამე ჩემს ფანჯარასთან

ფოტოეტიუდი ჟურნალისტიკის განყოფილების V კურსის სტუდენტის ლ. კიკნაძისა.

ლალა გორდაძე

დაცვარული ვარდი

1948 წლის ზაფხულში, მოგზაურობის დროს ბალყარეთის მთე-ბში შემთხვევით წავაწყდი საფლავს, რომელზეც ხის ბოძი იდგა და ბოძზე ქართული ასოებით ამოჭრილი იყო ერთი სიტყვა—„მამა", ვერ გავიგეთ ვინ იყო ან როდის დაიღუპა იგი: საფლავი გადავწმინდეთ, მხოლოდ ვარდი დავტოვეთ და ველის ყვავილებით დავფარეთ საფლავი.

ომის ქარიშხალით გაგლეჯილი მიწა,
ცეცხლით დადაღული, ისევ ბინდში
იწვა.
შეიმშუშნა ნისლი ბალყარეთის მთებზე,
მთებმა თებერვლისამ დაიბერტყა კალთა
და არწივის ფრთებზე
ქარი აშრიალდა.
აციმციმდა სხივი,
ვით იშვიათი მძივი
მარგალიტის თვალთა,
დუმს საფლავი მკაცრი,
ქარი სილას აცრის,
რა ცივა, ცივი,
ფიქრმა წლები თვალა,
თვალა ვერ დათვალა,
არვინ იცის არა,
მამა-მეომარი მთებს ვინ მიაბარა.

აგრიალდნენ მთები,
აზმაურდა თერგი;
— ჩავიკარით მკერდში
შვილი გმირთა-გმირი,
ვინც დაგვიცვა სისხლით,
ვინც გმირობის ცეცხლით
დღემდე ჩვენთან იწვის,
მშობელ დედის ცრემლი
გამარჯვებულ ვაჟკაცს,
სამშობლოსთვის გაზრდილს,
დილის ვარდად აწვიმს.
ფუალერხე ბალახს, მისი გულის ნაწილს,
გადავწმინდე ფრთხილად ნარ-ეკალის
ბარდი,
რისხვად მოვევლინე შავი ომის აჩრდილს
და დავკოცნე ერთი დაცვარული ვარდი,
გმირი ჭარისკაცის მკერდზე
ამოზრდილი.

მაიკლ გოლდი

მაიკლ გოლდი, გამოჩენილი ამერიკელი მწერალი—კომუნისტია. მან პირველმა ჩაუყარა საფუძველი პროლეტარულ ლიტერატურას ამერიკის შეერთებულ შტატებში.

ლექსში—„120 მილიონი" პოეტმა ერთმანეთს დაუპირისპირა ორი ამერიკა—ამერიკა კაპიტალისტებისა და ამერიკა მუშებისა და ფერმერების. იგი გამოთქვამს რწმენას, რომ გაიმარჯვებს ამერიკა მუშებისა და ფერმერებისა, თუ იგი წავა ლენინის მიერ ნაჩვენები გზით.

120 მ ი ლ ი ო ნ ი

შეუბნებიან, შევიყვარო ამერიკა —
სამშობლო ჩემი.
მაგრამ სად არის იგი?
ოკეანეთა შორის ხეტიალში ჯერ მე ასეთი
არ შემხვედრია.
ვნახე 120 მილიონი.
მათ სძულთ ერთმანეთი,
ულეტენ ერთმანეთს
ბრძოლაში—ფულისათვის,
არსებობისათვის.

ამერიკა არ არის ერთი,
ის უამრავია.
თეთრკანიანი ცოცხლად სწვავს ზანგებს,
ფაბრიკის მეპატრონე წკეპლავს პატარებს,
ხვრეტენ მაღაროს მუშებს,
ხვრეტენ ფეიქრებს.
მტარვალთა მიწაა იგი.

ვნახე მზე, ამომავალი, კლდოვანი მთების თავზე,
ვნახე ხორბლის მინდვრების ნათელი სიკაშკაშე,
ვნახე მილიონობით ამერიკული ყვავილები
და მოვისმინე ფრინველთა სტვენა.
ეს ძლიერი და ლამაზი მიწაა,
მე, ბედშავ მუშას, ასე ძლიერ რომ შემყვარებია
და თქვით, შევძლებ კი ვიმეგობრო მკვლელი მოძმეთა?!

ო, ამერიკავ!
არ შემიძლია თაყვანი ვცე შენს ფულის ღმერთებს,
ურჩხულს, რომელსაც
გულის ნაცვლად ფორდის მანქანა უდევს,
რომლის გონება წარმოადგენს
იაფ სურათს ჰოლივუდისას,

რომლის ქალაქებშიც არის კოშმარი,
და ლოცულობენ,
რათა ჰქონდეთ ქურქი ბეწვის და წინდა აბრეშუმისა;
ფულის ღმერთები იღუპებიან გაუმაძღრობით,
ხოლო ზვარაკი იღუპება შიმშილისაგან.

ნეტა ვინ აწამა საკო და ვანცეტი?
— შენ არა, მდინარე მისისიპო!
ვინ სტაცებს ქვეყანას ოქროებს?
— შენ როდი, ალეგანის მთებო!
ეს არის ძლიერი და ლამაზი ხმელეთი,
მაგრამ ქვეყნიერებას სძულს ეს მტარვალი.
ევროპა და აზია ბრძოლისათვის ემზადება,
მოვა ნგრევა, დამარცხება და მწუხარება
შენთვის და შენზე, მსუქანო ამერიკავ,
და ამ ასოც მილიონს შორის გაივლის ლენინი,
ადრე თუ გვიან, ლენინი გაივლის,
დიახ, ლენინი!
ლენინი მოვა.

ვნახე ხანძარი და ფერფლი,
ნაცრიდან ამდგარი სამშობლო ჩემი.
ვნახე მშვიდობა ასოცი მილიონისთვის,
ჩაქუჩს და ნამგალს ვუცქერდი ყოველდღე,
ჩაქუჩს და ნამგალს ვხედავდი ყოველღამ.
თავს დანათოდა იგი ამერიკას,
ახალ ამერიკას—მუშებისას და ფერმერებისას.

ინგლისურიდან თარგმნა ფილოლოგიის ფაკულტეტის ჟურნალისტიკის განყოფილების II კურსის სტუდენტმა **ზურაბ ბოცვაძემ.**

ავთანდილ გურგენიძე

წვა ლექსის წერისას

ფიქრებში გავერთე,
ცეცხლივით ავენთე, —
ვივიწყებ ყველაფერს, ყველას...

ოცნებას სანუკვარს,
ხმაური არ უყვარს,
გული კი ზღვასავით ღელავს,

სისხლი რად ხურდება,
შემბოჭეს ხუნდებმა —
ხმა მესმის უცნაურ მარშის.

როს გული მიღელავს,
როს მინდა სიმღერა —
მუნჯი ვარ, მუნჯი ვარ მაშინ!

ფიქრებით დავთვერი,
ბევრი მაქვს სათქმელი,
ვინ ისმენს უსიტყვო ღაღადს?...

ძმობას ვინ გამიწევს, —
ვასველებ კალმის წვერს:
სიმღერას ვაჩუქებ ქაღალდს!

ილუსტრაცია დავით კლდიაშვილის მოთხრობისათვის — „სოლომონ მორბელაძე".

ლინოგრავიურა **რევაზ გაბრიაძისა.**

გზაზე ერთმანეთს შემოვხვდით...

გზაზე ერთმანეთს შემოვხვდით,
იმ ბილიკს ვენაცვალები, —
მზის ბრწყინვალებას ჩემობდნენ
შენი გიზგიზა თვალები...

თელებს თელავდა მთის ქარი,
ირგვლივ ბუნებას ეღვიძა...
— გამარჯვებათ! — მითხარი.
ენაც დამება, — ფეხიცა.

თვალებით მშვენელს ვეძებდი,
რად მიმაჭაჭვე მინდორთან? —
ერთ ღიმილს გაიმეტებდი,
თუ გამარჯვება გინდოდა!...

— შედი, ნუ გეშინია, ამხნევებენ დასავლეთ ევროპის ენებისა და ლიტერატურის ფაკულტეტის გერმანული ენის სპეციალობის II კურსის სტუდენტს ლუიზა კობახიძეს გამოცდაზე შესვლის წინ თანაკურსელი მეგობრები (მარცხნიდან მარჯვნივ) — მანონ ბაქრაძე და ლუიზა ნიკოლაიშვილი, რომლებმაც ეს წუთია გამოცდა ჩააბარეს გერმანულ ენაში და ფრიადები მიიღეს. ლელავს, თორემ შიშით რისი უნდა ეშინოდეს, საგანი საფუძვლიანად აქვს მომზადებული... და, მართლაც, ცოტა ხნის შემდეგ, გამოცდიდან გამოსულ, სახეგაბრწყინებულ ლუიზას მეგობრებმა ფრიადის მიღება მიულოცეს.

ფოტო გ. გაბუნიასი

ჩვენი ინტერვიუ

რა შედეგები გაქვთ ახალ წელს? — ამ კითხვით მიმართეს ჩვენმა კორესპონდენტებმა უნივერსიტეტის პროფესორ-მასწავლებლებს, სტუდენტებს, თანამშრომლებს. დღეს ვაქვეყნებთ მათ პასუხებს.

პროფ. ნ. ქოიავა,
ეკონომიური ფაკულტეტის დეკანი.

— შედეგები არის, მაგრამ არც თუ მაინცდამაინც სასიამოვნო, მე მხედველობაში მყავს ჩამორჩენილი და უდისციპლინო სტუდენტები.

თ. ქოიავამ, I კურსის სტუდენტმა, შეურაცხყოფა მიაყენა გამომცდელს დოც. ვ. ბახტაძეს, შარშან ასეთი უდისციპლინობისათვის ერთი სტუდენტი გავრიცხეთ. წელსაც ალბათ ასე მოვიქცევით.

სამი სტუდენტი, რომელთაც ლექციების გაცდენისათვის საყვედურიც კი ჰქონდათ გამოცხადებული და მაინც ვერ გამოსწორდნენ, გამოცდებზე არ დავუშვით, ესენი არიან: ჯემალ მესხი (II კურსი), გიორგი ბერძენაძე (III კურსი), გურამ ჩიჩუა (IV კურსი).

ცუდი პირი უჩანს I კურსს. ფინანსებისა და კრედიტის ჯგუფში 12 სტუდენტიდან ზ. გორდეზიანმა, ი. მიხელაშვილმა, თ. ქოიავამ არადამაკმაყოფილებელი ნიშნები მიიღეს.

უკეთესი შედეგი აქვთ მაღალკურსელებს.

ამჟამად ისეთი მდგომარეობა შეიქმნა, რომ არ უნდა მოვერიდოთ გარიცხვას. ვისაც არ სურს სწავლა, უნდა გაირიცხოს. ეს კარგი გაკვეთილი იქნებოდა სხვებისთვის.

ბ. ტყეშელაშვილი,
ფიზიკური კულტურისა და სპორტის კათედრის მასწავლებელი, კათედრის პარტბიუროს მდივანი.

— ჯერ-ჯერობით მიმდინარე წელს არ ჩატარებულა ისეთი შეჯიბრება, რომ მასში ჩვენს სპორტსმენებს მონაწილეობა მიეღოთ. ნაკრები გუნდები ასეთი შეხვედრებისათვის ემზადებიან,

მაგრამ პირველი შედეგები უკვე გვაქვს: ჩვენი საშეფო სკოლების მოსწავლეები, რომლებიც წვრთნას ჩვენი კათედრის მასწავლებელთა ხელმძღვანელობით გადიან, მონაწილეობდნენ სპორტსაზოგადოება „ბურევესტნიკის" საკავშირო პირველობაში და საპრიზო ადგილებზე გამოვიდნენ. მოსწავლე თ. ზაუტაშვილმა კი ჩემპიონობა მოიპოვა.

ა. მელიქიძე,
უნივერსიტეტის სტუდენტთა პროფკომის თავმჯდომარის მოადგილე.

— სამი წელიწადია უნივერსიტეტის თვითმოქმედი კოლექტივი ჩვენი ქალაქის ფარგლებს არ გასცილებია. წელს ეს „ტრადიცია" დაირღვა.

არდადეგების პერიოდში ჩვენი კოლექტივი თავის ოსტატობას უჩვენებს ბათუმის, სოხუმის, მახარაძისა და რესპუბლიკის სხვა რაიონების მშრომელებს.

ეს არის ჩვენი პირველი შედეგი ახალ წელს.

გ. აბულაძე,
სამეცნიერო ბიბლიოთეკის დირექტორის მოადგილე.

— ჩვენი უნივერსიტეტის სამეცნიერო ბიბლიოთეკამ ახალი წლის დღეებში საჩუქრად მიიღო სოხუმის ფიზიკის ინსტიტუტისაგან 12 800 ცალი წიგნი გერმანულ ენაზე.

ამ დღეებში ბიბლიოთეკა ადგილობრივი ბაზებიდან შეიძენს 7 000 მანეთის წიგნს.

ა. გაბესკირია,
გამომცემლობის დირექტორი.

— უნივერსიტეტის გამომცემლობამ დაბეჭდა და ბაზარზე გასატანად გამზადა შემდეგი წიგნები:

ავტორთა კოლექტივის «Хрестоматия по русскому языку», პროფ. ვ. კოკოჩაშვილის — „ფიზიკური ქიმიის ლაბორატორიული პრაქტიკუმი", ავტორთა კოლექტივის — „საქართველოს არქეოლოგია", და პროფ. ა. წერეთლის „მარკუს ტულიუს ციცერონი".

ამ დღეებში გამოვა პროფ. ს. ჟღენტის წიგნი — „ქართველურ ენათა შედარებითი ფონეტიკა" (ნაწ. I), პროფ. გ. ახვლედიანის „ოსური ენა" (რუსულ ენაზე) და დოც. მ. თალაკვაძის — „ქართული ენის გრამატიკის სწავლების მეთოდიკა".

ვინ არის ა. ს. გრუზინსკი

1958 წლის პირველ მაისს გაზეთ „ახალგაზრდა სტალინელში" გამოქვეყნდა ჩვენი წერილი ა. ს. რაზმაძის შესახებ. წერილში მოთხრობილი იყო, რომ ა. ს. რაზმაძემ 1896 წელს კიევში რუსულ ენაზე გამოაქვეყნა შესანიშნავი გეოგრაფიული ნაშრომი „ვოლგა", მაშინ ჩვენ მივმართეთ ჩვენი გაზეთის მკითხველებს, რათა დაგვეხმარებოდნენ და დაედგინათ ა. ს. რაზმაძის ვინაობა.

იმავე წლის 28 მაისს ჩვენს გაზეთში დოც. ს. ხუციშვილმა გამოაქვეყნა სტატია, რომელშიც დაადგინა, რომ ა. ს. რაზმაძე არის ცნობილი პიროვნება რუსეთის კულტურის ისტორიაში. ის იყო ცნობილი ქართველი მოღვაწის სოლომონ გივის-ძე რაზმაძის შვილი. სოლომონი 1882 წლის შეთქმულებასთან დაკავშირებით პენზაში გადაასახლეს, სადაც შეეძინა შვილი ალექსანდრე, შემდეგში მოსკოვის კონსერვატორიის პროფესორი, მთარგმნელი და მუსიკის ისტორიკოსი.

ამრიგად, დოც. ს. ხუციშვილის წერილში გაირკვა ა. ს. რაზმაძის ვინაობა.

გაურკვეველი რჩება ერთი საკითხი. ა. ს. რაზმაძის წიგნში ერთ ადგილას სწერია: «Село Лысково построено на месте древнего Сундовита и во время Разинского бунта выставило изрядное количество бунтовщиков. Особенно оригинальной сделалась история села в XVII столетии, когда она стала вотчиной князя Е. А. Грузинского, называвшегося «Грузинским царевичем».

ეს ის პერიოდია, როდესაც მოსკოვში საკმაოდ მრავალრიცხოვანია ქართველთა კოლონია არჩილ მეფის მეთაურობით. როგორც ცნობილია, მოსკოვში მყოფ არჩილ მეფესა და მის ოჯახს დიდ პატივს სცემდა პეტრე I. მან არჩილ მეფეს საბოლოოდ დაუმკვიდრა მოსკოვის ახლო მდებარე სოფლები ვსესვიატსკოე, პახრა და თავად მილოსლავსკების მამული. ამავე დროს პეტრე პირველმა არჩილს სამფლობელოდ გამოუყო ნიჟნინოვგოროდის მაზრის სამი ვოლოსტი—ტერიუშევის, ბელგოროდისა და ლისკოვოსი. ეს ცნობა მოტანილი აქვს ვლ. ტატიშვილს თავის საინტერესო წიგნში — „ქართველები მოსკოვში" (თბ., 1959, გვ. 211). ხოლო თვით ვლ. ტატიშვილს ეს ცნობა აღებული აქვს «Артилерийский журнал»-იდან (№ 1, 1866, გვ. 31). უდავოა, რომ ა. ს. რაზმაძის მიერ ე. ა. გრუზინსკის კუთვნილებად მოხსენებული სოფელი ლისკოვო ეს ის ლისკოვოს ვოლოსტია, რომელიც ტერიუშევისა და ბელგოროდის ვოლოსტებთან ერთად პეტრე პირველს უჩუქებია არჩილ მეფისათვის.

საინტერესოა გაირკვეს ვინ არის თავადი ე. ა. გრუზინსკი, რომელიც თავის თავს მეფისწულად თვლიდა, და რა ნათესაური ურთიერთობაა მასა და მეფე არჩილს შორის. შესაძლებელია ჩვენი გაზეთის მკითხველი დაგვეხმაროს ამ საკითხის გარკვევაში.

დოც. გ. ზარდალიშვილი

იუმორი

ერთმა ქალმა პატარა გოგონას ვაშლი მისცა.

— რა უნდა უთხრა, — შეეკითხა მას დედა.

გოგონა დაფიქრდა და უპასუხა:

— გეთაყვა, მომეცით კიდევ ერთი!

რას ვერჩით შადრევნებს

უნივერსიტეტის შენობაში რამდენიმე შადრევანია (ლაპარაკია წყლისდასალევ შადრევნებზე) და ისინი, უნდა ითქვას, მშვენივრად ასრულებენ თავის მოვალეობას: გულუხვად უმასპინძლდებიან მოწყურებულს (ლაპარაკია არა სწავლასმოწყურებულ, არამედ წყალმოწყურებულებზე) სტუდენტებს, ასპირანტებს, პროფესორებს და სხვებსაც, მეტად სასიამოვნოა. ისღა დაგვრჩენია ვინატროთ, რომ ნეტავი ვინმე გამოჩნდებოდეს და ხოტბას შეასხამდეს ჩვენს შადრევნებს პოემით ან ლირიკული ლექსების ციკლით — „უნივერსიტეტის შადრევანი". ხოტბის შესხმა იქნებ საჭიროც არ იყოს, მაგრამ არც თავსლაფის დასხმა დაუმსახურებიათ ამ პატიოსან, სასარგებლო „მუშაკებს". ზოგიერთი კი მართლაც თავსლაფს ასხამს მათ.

ხშირად დაგვინახავს: მიადგება შადრევანს ლურჯხალათიანი დამლაგებელი და გვარიანად გაჭუჭყიანებულ ჩვარს შიგ ჩარეცხავს, თანაც ზრდილობიანად როგორც დაგვითმობს — „მიირთვით ბატონო". ნაირფერად მოხატული ჩაის ფინჯნები, თეფშები, დანაჩანგალი და ა. შ. ხშირად განიბანებიან ხოლმე ჭუჭყისაგან ამ შადრევნებში. ამ უსიტყვო არსებებს ისღა დარჩენიათ, რომ ცივი ცრემლები გადმოღვარონ.

გულაზიზობაში ნურავინ ჩამოგვართმევს და ასეთ შემთხვევაში ჩვენც ისღა დაგვრჩენია, ზურგი შევაქციოთ უნივერსიტეტის შადრევნებს და სადმე ქუჩაში მოვძებნოთ საშველი.

რას ვერჩით შადრევნებს!

ნუ ვასხამთ თავსლაფს მათ.

წყალმოწყურებული

ჩვენი გაზეთის მოამაგე

გაჩერებულს ვერ ნახავთ, განუწყვეტლივ მოძრაობენ მისი ხელები და ბარაქა ელევათ შრიფტების სალაროებს, იწყობა გვერდები, იბადებიან ახალი წიგნები.

ვინ იცის რამდენი სქელტანიანი წიგნი აუწყვია ჩვენი უნივერსიტეტის სტამბის მოწინავე ასოთამწყობს აბელ ელიზბარაშვილს. 1932 წელს სულ ახალგაზრდამ — თოთხმეტი წლისამ — დაამთავრა თბილისის პოლიგრაფიული მრეწველობის სკოლა და მას შემდეგ სად არ უმუშავნია, კომბინატში, პირველ სტამბაში, სასოფლო-სამეურნეო ინსტიტუტის სტამბაში, თელავში და 1955 წლიდან კი ჩვენი უნივერსიტეტის სტამბაში.

გამოცდილი ასოთამწყობია აბელ ელიზბარაშვილი. მას ყველაზე ძნელი და რთული ტექსტების აწყობას ანდობენ და ისიც ღირსეულად ამართლებს ამ ნდობას, მაღალხარისხოვნად ასრულებს ამოცანას. ავტორები ყოველთვის მადლობას უხდიან მას.

კვირაში ერთხელ აბელი ტოვებს საერთო საამწყობო საამქროს, იქვე პატარა ოთახში ჩვენი გაზეთის პოლიგრაფიულ კუთხეს მიაშურებს გატაცებით იწყებს ახალ ნომერზე მუშაობას. მას ძლიერ უყვარს გაზეთი, იმიტომაცაა, რომ გაზეთზე მუშაობისას ვერც კი ამჩნევს დროის გასვლას. გვიანობამდე რჩება, სანამ საბოლოოდ არ დაწმენდს ყველა გვერდს კორექტორული შეცდომებისაგან. და აი, მეორე დღეს მანქანაზე იბეჭდება ახალი ნომერი და აბელ ელიზბარაშვილი სიამოვნებით შეუდგება მორიგი ნომრის დაბადებას.

ზაალ ქვანია

ქალაქის პირველობაზე

ჭადრაკი

უკვე ორი კვირაა საქართველოს ცენტრალურ საჭადრაკო კლუბში მიმდინარეობს შეჯიბრება ჭადრაკში თბილისის 1960 წლის პირველობაზე, რომელშიც ქალაქის 17 უძლიერესი მოჭადრაკე იღებს მონაწილეობას. ამ ფინალურ შეჯიბრებას, როგორც მკითხველებმა უკვე იციან, წინ უძღოდა ნახევარფინალური შეჯიბრებები, რომლებშიც სხვებთან ერთად მონაწილეობას იღებდნენ ჩვენი უნივერსიტეტის მოჭადრაკეებიც: უნივერსიტეტის ჩემპიონი მერაბ თხელიძე, ოსტატობის კანდიდატი თამაზ კიკიანი და პირველთანრიგოსნები ჰ. არნშტეინი, ს. ხულაშვილი, ე. ბელქანია და ჯ. ბიბინეიშვილი.

ნახევარფინალური შეჯიბრებები მეტად ძლიერად ჩაატარეს და, გამოვიდნენ რა თავიანთ ქვეჯგუფებში საპრიზო ადგილებზე, თბილისის პირველობის ფინალში მონაწილეობის უფლება მოიპოვეს თამაზ კიკიანმა, მერაბ თხელიძემ და ჰენრიხ არნშტეინმა.

ფინალურ შეჯიბრებებში უკვე ჩატარდა 8 ტური და სასიამოვნოა აღინიშნოს, რომ ჩემპიონატს დღეისათვის ლიდერობს უნივერსიტეტის ეკონომიური ფაკულტეტის III კურსის სტუდენტი თამაზ კიკიანი, რომელსაც არც ერთი პარტია არ წაუგია და 7 შესაძლებლიდან 6 ქულა აქვს დაგროვილი.

კარგად თამაშობენ მერაბ თხელიძეც და ჰენრიხ არნშტეინიც, მაგრამ ისინი ჯერჯერობით მაინც ვერ არიან სასურველ ფორმაში. ჰენრიხს, მაგალითად, ძალიან თავბედავს „ცაიტნოტის ავადმყოფობა", რის გამოც ხშირად უკანასკნელ საკონტროლო სვლებს კარგად ვერ ანგარიშობს, მოგებულ პოზიციაში უშვებს შეცდომებს და აგებს. მერაბი კი, რომელიც მეტწილად კომბინაციურ სტილში ატარებს შეხვედრებს (და კარგადაც), ზოგჯერ უყურადღებოდ ტოვებს მოწინააღმდეგის შესაძლებლობებს, რასაც მისთვის არასასურველი შედეგი მოაქვს.

დღეისათვის 7-7 შესაძლებლიდან თხელიძეს 4 ქულა აქვს, არნშტეინს კი — 3½. წინაა ბრძოლები, და იმედია, ჩვენი ეს ორი მოჭადრაკეც შეეცდება საბოლოოდ გაიუმჯობესონ თავიანთი სატურნირო მდგომარეობა და იბრძოლონ საპრიზო ადგილებისათვის.

რედაქტორი ირ. ვეშაპიძე

რედაქციის მისამართი: ქ. თბილისი, ი. ჭავჭავაძის გამზირი, № 1. ტელეფონი 2-38-34.

ი. ბ. სტალინის სახელობის თბილისის სახელმწიფო უნივერსიტეტის გამომცემლობის სტამბა. ი. ჭავჭავაძის გამზირი, № 1. ტირაჟი 1 000. უე 00506.

სახელმწიფო უნ...